DIRETOR
M. PAULO FILHO

Avenida Gomes Freire, 471

REDATOR-CHEFE
ANTONIO CALLADO

Correio da Manhã

Fundador — EDMUNDO BITTENCOURT

RIO DE JANEIRO, SEXTA-FEIRA, 21 DE OUTUBRO DE 1955

SUPERINTENDENTE
JOSÉ V. PORTINHO

N. 18.155 — ANO LV

GERENTE
ALINIO DE SALLES

4a. SEÇÃO--D. F. 8-55
Presidente Wilson 147
EMBAIXADA AMERICANA--Amer.Repub.

Haverá eleição na França
Completado o govêrno Faure

Sem contato com a ONU – Ação agressiva do Egito

PARIS, 20. O presidente Faure reorganizou seu govêrno, e anunciou que amanhã se decidirá se serão realizadas imediatas eleições. "Apresentou-se essa questão, e o gabinete resolveu debaté-la amanhã" — disse Faure aos jornalistas.

Faure designou Vincent Badie, radical socialista, ministro dos Ex-Combatentes, e pediu a Pierre July que ocupasse o posto de ministro de Estado, a cargo do Fomento Econômico; (era ministro de Assuntos Marroquinos e Tunisinos). O Quai d'Orsay se encarregará, doravante, das relações com a Indo-China, Marrocos e Tunísia.

Círculos informados dizem que Faure e Pinay desejam eleições quanto antes — talvez em dezembro — para o govêrno se fortalecer, se obtiver maioria mais firme. O govêrno apresentaria projeto de lei a Assembléia, firmando a data. — (U.P.).

ENTREVISTA

PARIS, 20. Em entrevista, Faure, disse que a França não retomará, brevemente, contato com a ONU.

Respondendo a outras perguntas, declarou que a delegação francesa irá a Genebra fiel às suas concepções, procurando soluções e aproximações nos problemas internacionais.

Sôbre o Sarre, declarou que no caso de rejeição do estatuto pela população se voltará ao "statu quo"; mas a decisão do povo sarrense não modificará a atitude tomada quanto à reunificação da Alemanha. — (F.P.).

AÇÃO EGÍPCIA

LONDRES, 20. Segundo o "Daily Telegraph", baseado em informação da Tunísia, o chefe egípcio, Abdel Nasser, quer criar um exército de muçulmanos no norte da África, para expulsar os franceses". O jornal acrescenta que Nasser falou recentemente nisso, no Cairo, ao Argelino Bel Bellah, de quem se diz que é "um dos três maiores terroristas da Argélia".

Nasser teria destinado uma secção de serviços especiais do exército egípcio, comandada pelo general Ezat Din, e o major Mohamed El Dib, que é tunisino, — para instruir os terroristas argelinos e marroquinos. "A julgar pelas mensagens de Ben Bellah a seus agentes, a principal preocupação dêle e de Nasser é a dificuldade crescente de enviar armas e mensageiros através de Trípoli e da Tunísia". — (U.P.).

EM MARROCOS

RABAT, 20. Ben Salimane pediu novo prazo antes de aceitar o encargo de formar govêrno. Um porta-voz do Conselho do Trônio indicou à imprensa que Ben Salimane pedira esclarecimentos ao Conselho sôbre as atribuições do futuro govêrno. — (F.P.).

POSTOS EM FUGA

TUNIS, 20. Sôbre o ataque de 200 sicários, do qual resultou a

(Continua na 12.ª página)

Eleito o Brasil para o Conselho Econômico e Social das Nações Unidas

Estranha aliança entre algumas nações americanas e o chamado bloco árabe-asiático — Os usos pacíficos da energia atômica

NOVA YORK, 20. O Brasil foi eleito hoje para o Conselho Econômico e Social da ONU. Costa Rica retirou sua candidatura, o que permitiu o apoio unânime do bloco latino-americano à candidatura brasileira.

O Brasil foi eleito, no segundo escrutínio, por 45 votos. A maioria exigida era a de dois têrços, isto é 40 votos.

No primeiro escrutínio, o Brasil obteve 38 votos.

A candidatura do Brasil ao Conselho Econômico e Social conquistou na manhã de hoje o apoio unânime do grupo latino-americano, quando Costa Rica anunciou que retirava a sua, em nome da unidade regional. Ao prolongar-se ontem a luta entre os dois países latino-americanos, restando apenas duas das seis vagas do Conselho, tornou-se evidente que a América Latina corria o perigo de perder, na votação de hoje da Assembléia, um dos quatro lugares que ocupa atualmente no Conselho Econômico e Social.

Anualmente, seis dos 18 membros do Conselho Econômico e Social se retiram, em virtude de terminarem seus mandatos de três anos. Um dos países que saem êste ano do Conselho é a Venezuela. Os outros são a Austrália, Estados Unidos, Índia, Turquia e Iugoslávia.

Costa Rica anunciou sua aspiração a um lugar no Conselho antes das eleições do ano passado, porém foi derrotada no grupo latino-americano, que resolveu apoiar a República Dominicana.

Em março do corrente ano, a delegação de Costa Rica anunciou, perante o bloco latino-americano, que continuava aspirando a um lugar no Conselho, e salientou que nunca um país centroamericano fôra eleito para aquêle órgão.

Pouco depois, soube-se que o Brasil, que êste ano deixa o Conselho de Segurança, aspirava ao lugar ocupado pela Venezuela no Conselho Econômico e Social. A disputa entre o Brasil e Costa Rica foi submetida à votação do bloco latino-americano, mas êste problema foi o único que não obteve unanimidade às vésperas da Assembléia. Onze países latino-americanos votaram a favor do Brasil e nove contra.

O sr. José Vicente Trujillo, embaixador de Equador e presidente do bloco latino-americano, anunciou que o chamado "bloco latino-americano" se limitaria a comunicar à Assembléia Geral o resultado da votação e que os pois países ficavam com liberdade para apresentar suas respectivas candidaturas. (U.P.)

DIVISÃO E ESTRANHA ALIANÇA

NAÇÕES UNIDAS, N. Y., 20. A luta interna e a divisão que esta produziria no seio do bloco latino-americano nas Nações Unidas ficou solucionada até certo ponto, ao retirar a Costa Rica sua candidatura, propiciando assim a unanimidade latino-americana para a eleição do Brasil para o Conselho Econômico e Social. O Brasil ocupará por três anos o lugar que a Venezuela deixou vazio.

A brecha aberta na solidariedade do grupo latino-americano vinha causando sérias inquietações nas esferas pan-americanas, que viam desvanecer-se, nas últimas semanas, o trabalho de muitos anos, como conseqüência das sérias divisões observadas, primeiramente, na votação do caso de Argel e últimamente, na pugna entre Costa Rica e Brasil, sôbre a candidatura para o Conselho Econômico e Social.

Na eleição de hoje, o Brasil obteve 45 votos para assegurar sua vitória, com a votação de todos os países americanos, inclusive da Costa Rica. A maioria requerida era de quarenta.

A luta nos bastidores pelo pôsto no Conselho Econômico e Social, que chegou a ameaçar o grupo latino-americano de ficar sem representação nesse importante organismo internacional, teve repercussões em várias regiões do mundo, *propiciando uma estranha aliança entre algumas nações americanas e o chamado bloco árabe-asiático* influindo assim no resultado da votação sôbre a Argélia, que provocou a retirada da França da Assembléia das Nações Unidas.

Tudo surgiu como resultado do apoio do Brasil a Portugal no caso de Goa. A atitude brasileira fêz com que o grupo árabe-asiático desse seu apoio à Costa Rica no caso do Conselho Econômico e Social. Êste arranjo diplomático que culminou com a derrota da França por um voto, no caso da Argélia, fêz com que dois votos latino-americanos e uma abstenção fôssem favoráveis aos árabes, abrindo-se grave brecha, não sòmente no bloco latino, como também na solidariedade ocidental. Mas o P. Benjamin Nuñez, delegado de Costa Rica, decidiu, a última hora, a bem da solidariedade interamericana, retirar a candidatura de seu país e dar seu voto ao Brasil, após consultar o govêrno de seu país, por telefone.

A eleição do Brasil foi recebida com aplausos na Assembléia e foi motivo de satisfação nas esferas pan-americanas.

O Conselho Econômico e Social consta de dezoito nações, renovando-se, todos os anos, uma têrça parte dêle. Êste ano, coube à Venezuela retirar-se e o Brasil, que êste ano deixa o Conselho de Segurança, passa a ocupar o seu lugar. (F.P.).

ELEITA A GRÉCIA

NOVA YORK, 20. A Grécia foi eleita para o Conselho Econômico e Social das Nações Unidas, por 40 votos em 58 votantes, depois de 9 turnos de escrutínio. (F.P.).

ESTADOS UNIDOS, BRASIL E CANADÁ EMENDAM O PROJETO DE CRIAÇÃO DA AGÊNCIA INTERNACIONAL DE ENERGIA ATÔMICA

NAÇÕES UNIDAS, 19. Os Estados Unidos, Brasil, Canadá e quatro nações não-americanas que patrocinam um projeto sôbre os usos pacíficos da energia atômica, fizeram hoje algumas emendas ao projeto durante a reunião da Comissão Política.

O novo projeto revisto foi apresentado pelo senador John Pastore, em nome dos Estados Unidos, Brasil, Canadá, Reino Unido, Austrália, Bélgica e União Sul-africana.

Pastore propôs que se convoque uma conferência especial de todos os países membros das Nações Unidas, ou das agências especializadas, para fazer uma revisão final do texto da Carta

(Continua na 10.ª página)

SINGRA
SUPLEMENTO INTERGRÁFICO
SUPLEMENTO
em rotogravura
ACOMPANHA ESTA EDIÇÃO
Não pode ser vendido separadamente

Mais documentos secretos publicados em Washington

Mac Arthur era contrário a concessões à Rússia

WASHINGTON, 20: O Pentágono publicou, em 107 páginas, documentos até agora secretos sôbre as circunstâncias que precederam a entrada da Rússia na guerra ao Japão. Revelam que no começo de julho de 1945, três membros do secretariado haviam informado Truman ser provável que o Japão se rendesse incondicionalmente, sem uma invasão custosa de seu território; mas com a condição de que os aliados se comprometessem a manter a monarquia constitucional no Japão.

Tal recomendação não foi adotada na conferência de Potsdam, a 26 de julho, onde se disse apenas que se o Japão se rendesse incondicionalmente poderia ter "govêrno pacífico e responsável".

Os documentos têm um telegrama do embaixador em Moscou, Hopkins, depois de uma entrevista com Stalin. "A Rússia prefere manter a rendição incondicional e destruir a potência militar do Japão uma vez por tôdas".

Stalin foi informado a 24 de julho, em Potsdam, da existência de nova arma, cujo uso seria decisivo contra o Japão. A 6 de agôsto caia a bomba atômica sôbre Hiroshima. A 9, a Russia declarava guerra ao Japão, no mesmo dia em que segunda bomba caia sôbre Nagasaky. A 2 de setembro era assinada a rendição a bordo do couraçado "Missouri", na baía de Tóquio.

Os documentos afirmam que MacArthur era (até junho de 1945) pela entrada da Rússia contra o Japão.

A decisão de divulgar os documentos foi tomada, a pedido insistente de membros do Congresso e da imprensa. A publicação se inscreve no quadro da polêmica que os "documentos de Yalta", no começo do ano, provocaram entre os dois partidos. Os republicanos acusavam Roosevelt de ter, em Yalta, dado à Rússia concessões para obter sua entrada na guerra ao Japão. Os democratas esperavam a publicação dos documentos para provar que o comandante-chefe americano também era favorável à participação russa.

Os documentos parecem indicar que, pràticamente, todos os chefes militares desejavam a entrada da Rússia na guerra do Oriente, logo depois de Pearl Harbour, (7 de dezembro de 1941) mas tinham, à medida que progredia a guerra, cada vez mais o sentimento de que o Japão podia ser vencido sem a Rússia. O Grande Estado maior Inter-Armas americano, em relatório de 24 de abril de 1945, observou com efeito que a entrada da Rússia não era mais necessária. (F.P.)

MACARTHUR ESCLARECE

NOVA YORK, 20 O relatório publicado sôbre minhas opiniões no tempo de guerra confirma inteiramente que jamais fui consultado no que concerne à conferência de Yalta, declarou MacArthur, que comandava as fôrças americanas do Pacífico. Repetindo que se opusera à entrada tardia da Rússia, observou que a 13 de dezembro de 1941, pouco depois de Pearl Harbour, sugeriu que a Rússia fôsse solicitada para uma operação contra o inimigo, a partir do norte. "Isso teria salvo inúmeras vidas e bilhões de dólares". Não se pode achar em parte alguma um documento em apoio da tese segundo a qual eu aceitei, antes de Yalta, a idéia da entrada da Rússia na guerra ao Japão." (F.P.)

NOVA YORK, 20 MacArthur declarou nunca ter sido favorável a "concessões territoriais" à Rússia durante a guerra. "Sustentar o contrário é faltar à verdade. Minha discussão sôbre a entrada da Rússia na guerra do Pacífico, depois de Yalta, se baseou nas decisões tomadas ali. e que me obrigavam como a qualquer comandante de operações; isso não traduzia minhas convicções".

Estas declarações foram divulgadas pelo general reformado Courtney Whitney, secretário de MacArthur.

Acrescenta êste: "Não existe nenhum documento com a minha assinatura onde eu aconselhe a entrada da Rússia na guerra do Pacífico, entre uma recomendação feita uma semana depois de Pearl Harbour, e a Conferência de Yalta. Eu teria combatido como absurdos de os acôrdos secretos relacionados com a entrada da Rússia na guerra do Pacífico, se alguém me consultasse a respeito, antes de Yalta". (F.P.)

Impacientes os inglêses ante a incógnita do idílio

Corre que a princesa se curvaria ao dever dinástico

LONDRES, 20. A princesa Margaret ainda não resolveu se casará ou não com Townsend. E a família real tem esperança de que desistirá. O dever começa a prevalecer sôbre o amor, na luta que se trava no Palácio de Buckingham.

Esta informação vem das melhores fontes: Membros da Côrte, parentes e amigos de Margaret e Townsend, que conversaram com um e outro.

Margaret o ama bastante — declarou um amigo seu — mas, apesar dos esforços desenvolvidos por êle, não notificou ao Conselho Privado que tem intenção de casar-se. Podia ter enviado a notificação há 2 meses, quando cumpriu 25 anos. Supõe-se que Townsend esperava isso, e daí suas declarações ambíguas em Bruxelas.

Parece ser êste o quadro da situação: A rainha e o duque de Edinburgo são contra o casamento, mas não darão um passo para impedí-lo, se Margaret insistir.

A rainha-mãe era poderoso apoio de Townsend na Côrte; mudou de parecer desde a volta dêle, e afirma-se que considerou grande êrro de Margaret o fim de semana que passou em casa de sua parenta. Margaret parecia pouco alegre no regresso a Windsor. Fontes autorizadas destacam que a reunião do fim de semana foi idéia da princesa; assim como as entrevistas seguintes, e que "a princesa procura se convencer a fim de tomar uma decisão".

O Palácio de Buckingham está recebendo muitas cartas sôbre o romance. A maioria manifesta oposição ao casamento. (U.P.)

PEDE-SE REVELAÇÃO OFICIAL

LONDRES, 20. A família real voltou aos seus compromissos públicos normais, sem indício de crise na Côrte, a propósito do anunciado romance da princesa com o comandante Townsend.

Mas agora uma voz sóbria se juntou às demais, e reclama que sejam oficialmente revelados os fatos.

O "Daily Telegraph", conservador, se manteve afastado do assunto. E refere-se hoje ao "silêncio prejudicial" sôbre o mesmo. Pede uma declaração oficial. O "Daily Telegraph" é chegado ao govêrno de Eden. Diz: "Quanto mais tardar a dissipação do

(Continua na 10.ª página)

SITUAÇÃO CAMBIAL DO BRASIL
Comentários do "Financial Times"

LONDRES, 20 — Comentando a reorganização do Ministério da Fazenda do Brasil, o "Financial Times" assinala hoje: "A despeito do retraimento ocorrido no Brasil em consequência dos acontecimentos que atingiram o seu ponto culminante com a renovação do Ministério da Fazenda, nenhuma alteração visível ocorrerá provàvelmente na situação econômica e financeira do país, pelo menos até 31 de janeiro, quando tomará conta do poder o novo govêrno brasileiro". Prossegue o jornal: "Após a baixa registrada no transcurso da recente crise ministerial, a cotação do cruzeiro não parece que deva ser desvalorizada mais e espera-se que essa moeda permaneça estável. Ao mesmo tempo não se espera modificação alguma na política econômica, no transcurso dos três meses próximos, com relação à política seguida pelo antigo ministro".

Londres embandeirada receberá o presidente

Partiu de Lisboa o chefe do Estado português

LISBOA, 20. O presidente de Portugal, general Craveiro Lopes, partiu a bordo de um navio de guerra português para a Grã-Bretanha, em visita oficial.

Envergando uniforme cinzento-azulado de general, o chefe do Estado embarcou no "Bartolomeu Dias" pouco depois das 17 horas; é o navio capitânea da esquadra portuguêsa e estava amarrado ao cáis de Alcântara.

Antes de embarcar, o general Craveiro Lopes se despediu do primeiro-ministro, membros do gabinete, outros funcionários civis e altos chefes das fôrças armadas. O chefe do Estado e sua espôsa conversaram animadamente com o embaixador britânico, sir Charles Norman Sterling, e lady Sterling.

O presidente chegou no automóvel presidencial, com o ministro do Exterior, Paulo Cunha. O automóvel era precedido de dois carros ocupados pelos demais membros da comitiva, formada de 12 pessoas, entre as quais o comandante em chefe da esquadra, almirante Nuno de Brion, sra. Craveiro Lopes, sra. Paulo Cunha, capitão-de-fragata João Craveiro Lopes e sua espôsa.

A caravana de automóveis foi escoltada por um esquadrão de motociclistas, desde o Palácio de Belém à Base Naval. Antes de embarcar, o presidente passou em revista a guarda de honra. Quando o "Bartolomeu Dias" largou, as baterias deram uma salva de 21 tiros.

Milhares de pessoas, reunidas ao longo das ruas e junto à base naval, assistiram à partida. O céu estava enevoado e soprava vento forte. O "Bartolomeu Dias" foi escoltado pelos destroiers "Vouga", "Tejo" e "Lima", sob co-

(Continua na 10.ª página)

Hugo Theorell distinguido com o Prêmio Nobel de Medicina

Suas investigações sôbre o plasma sanguíneo e o "corpo amarelo"

ESTOCOLMO, 20. Foi por suas descobertas "relacionadas com a natureza e o meio de agir das enzimas oxidadas" que o prof. Hugo Theorell foi hoje distinguido com o Prêmio Nobel de Medicina.

Nascido em 1903, o dr. Theorell é, desde 1937, professor e diretor da seção de Bioquímica do Instituto Nobel de Medicina. E' conhecido por seus trabalhos sôbre o plasma sanguíneo e sôbre o "corpo amarelo" que é uma das enzimas mais importantes do organismo humano. Suas pesquisas nesse domínio permitiram, entre outros, o estudo detalhado da ação das vitaminas.

Depois de sua tese sôbre os lipoides do sangue, o dr. Theorell publicou, um após outro, mais de uma centena de estudos, tratando, entre outros pontos, da mioglobina (substância que colore os músculos).

No Laboratório Otto Warburg, de Berlim, onde trabalhou dois anos, beneficiado por uma bôlsa de estudos Rockfeller, distinguiu-se o dr. Theorell pela audácia de suas idéias e pelo imponente equipamento científico que êle próprio construiu e que trouxera com sua bagagem. Foi ali que êle, pela primeira vez, conseguiu isolar o "corpo amarelo" em estado puro e demonstrar que uma enzima dissociada em duas partes inativas recupera sua eficácia quando essas partes são novamente reunidas. Na base dessa descoberta, pôde ser isolada tôda uma série de fermento o que trouxe uma contribuição importante ao conhecimento das enzimas oxidadas e seu funcionamento.

Nos últimos anos, o prof. Theorell vem procurando, em colaboração com o dr. Hans Davide, os meios de produzir substâncias

(Continua na 10.ª página)

BILHETES DOS ESTADOS UNIDOS

EISENHOWER e Washington D.C.

WASHINGTON, D. C., 13 - (De Luiz Alberto Bahia) — Quando chegamos a Washington D. C. a grande notícia continuava a ser o coração do presidente Eisenhower. Todos os jornais americanos pulsavam com êle registrando os menores detalhes da marcha da convalescença do grande doente de Denver. A capital estava sem coração e sem cabeça. A Casa Branca vista de fora parecia sem vida e fria. Senti faltar-lhe o mais importante: o calor humano, a importância de viver e trabalhar ali o presidente da maior república do mundo. Em Denver, estava o presidente, e ao lado dêle se montou outra Casa Branca. Também o Congresso se achava em recesso. Os senadores e representantes inteiramente ocupados no jôgo político da sucessão que mal se inicia, com a grande incógnita de se saber se Eisenhower concorrerá ou não ao próximo pleito. Tudo indica que não. E esta indicação acendeu a disputa em ambos os partidos sôbre quem disputará o lugar que parecia garantido para Eisenhower, caso não houvesse caído doente.

Um dos fatos mais fascinantes ligados ao afastamento temporário de Eisenhower foi a verificação de sua importância nacional como dirigente político americano. É espantosa a auréola emocional que cerca a pessoa do presidente. Talvez mais que Roosevelt, nos seus momentos de maior grandeza, Eisenhower parece preencher a função não-constitucionalmente prevista de líder de tôda a nação. Quando digo líder quero marcar a diferença que existe, em substância e na forma, da função constitucional de Chefe de Estado. Falta a esta última função um caráter emocional mais forte nas relações entre governantes e governados. As relações sentimentais que ligam o americano médio de hoje a Eisenhower não são do tipo condicionado pela educação cívico-escolar — mero respeito ao Chefe de Estado. São mais profundas e ouso dizer que envolvem uma relação de dependência mais intensa de caráter raro na vida americana até agora. Creio que isto decorre de dois fatôres principais: a fascinante personalidade do presidente e a crise mundial a exigir dos liderados maior quantidade de fé nos governantes do que em tempos normais. É evidente que a condução da política exterior é hoje o fator político interno mais importante nos Estados Unidos. Por isso, os americanos parecem precisar de Eisenhower mais do que gostariam de confessar ou tornar consciente.

No outono, Washington é uma cidade realmente bela. Paisagem não lhe falta para emoldurar seus monumentos nacionais que sofrem de excessivo abuso de colunas greco-romanas, nem sempre de bom gôsto.

Mas em matéria de bom gôsto Washington tem do melhor na Phillips Gallery e na National Art Gallery.

Certo pecado gostaríamos de ver cometido aí no Rio. Nesta terra de carros usados e novos, a preços acessíveis para muitos milhões, quase todos andam sôbre rodas. Pois bem: o tráfego flui em Washington como as águas suaves de um regato. Isto à custa, naturalmente, de uma notável obediência aos enormes letreiros em que se lê, com uma freqüência impressionante, a palavra NO. É êste certamente o pecado de que falei acima para os nossos desrecalcados brasileiros do Rio.

Os dois tipos mais comuns em Washington são o burocrata e o turista nacional. Militares também sobram. E é natural. O primeiro se reconhece fàcilmente, ou apressado na rua, ou apenas adivinhado através das incontáveis janelas daqueles enormes blocos de edifícios administrativos americanos. O segundo está nos santuários nacionais de máquina em punho, em atitude semi-religiosa. O americano médio parece possuído de forte devoção patriótica. No Lincoln Memorial, no Jefferson Memorial, Cemitério de Arlington, na residência do general Washington em Mount Vernon, na casa do general Lee, está sempre o turista americano cultuando seus heróis nacionais.

O americano médio parece mais preocupado com os germes do que com o paladar da comida.

Repercute o falecimento do secretário geral da OEA

Três brasileiros entre os possíveis sucessores de Carlos Dávila

WASHINGTON, 20. Diplomatas, funcionários amigos e admiradores de Carlos Dávila formaram desfile incessante na residência da família para render homenagem ao falecido secretário-geral da OEA. Seu corpo se encontra em câmara ardente, com uma guarda de honra de funcionários da União Pan-Americana que se revezam. Ao lado do féretro, montões de flôres.

O corpo amanhã será trasladado para a Catedral de São Mateus havendo missa a pedido do desaparecido, às 10 horas, oficiada por monsenhor Cartwright. Depois da missa o corpo será levado para uma capela mortuária, até ser trasladado para o Chile.

Continuam chegando condolências de todo o Hemisfério; uma mensagem foi enviada por Lleras Camargo, antecessor de Dávila. (U.P.).

HOMENAGENS DOS EE. UU.

WASHINGTON, 20. O Departamento de Estado, pelo falecimento de Carlos Dávila, decidiu colocar à meia haste a bandeirante norte-americana, na sua sede.

Os restos mortais de Dávila irão para o Chile em avião da Fôrça Aérea Norte-Americana, sábado pela manhã. (U.P.).

SUCESSORES EVENTUAIS

WASHINGTON, 20. Para a sucessão de Carlos Dávila, embora se mencionem vários nomes não se indica firmemente um candidato.

Pela Carta de Bogotá, o novo secretário deve ser eleito pelo Conselho, dentro de 90 dias. Nesse interim, desempenha o cargo o atual subsecretário, William Manger.

Entre aquêles cujos nomes se mencionam como possíveis candidatos, figuram: William Manre, dos Estados Unidos; José Móra, do Uruguai; Galo Plaza Lasso, do Equador; Ricardo Alfaro, do Panamá; Zuleta Angel, da Colômbia; Luis Quintanilla, do México; Sevilla Sacasa, da Nicarágua; Miguel Aleman do México, e Oscar Gans, de Cuba.

Também se diz que o Brasil poderá apresentar candidato, mencionando-se Oswaldo Aranha, João Carlos Muniz e Alceu Amoroso Lima.

O sucessor não pode ter a nacionalidade do antecessor. (U.P.).

ASSINADO EM DAMASCO o pacto militar sírio-egípcio

Soldados sírios abriram fogo contra observadores da ONU – Contribuição do Aga Khan ao fundo de armamento do Egito

CAIRO, 20. O acôrdo militar sírio-egípcio que foi assinado hoje em Damasco prevê a imediata assistência militar de um ao outro país no caso de ataque desencadeado por Israel. Resumindo os principais pontos do acôrdo, a imprensa egípcia declara que o acôrdo estabelece um comando unificado permanente entre os dois países, em tempo de paz como em tempo de guerra, para a coordenação das operações militares. Além disso o orçamento do programa de desenvolvimento das fôrças armadas é financiado por um fundo comum para o qual o Egito contribuirá com 65 por cento, ficando os restantes 35 por cento a cargo da Síria. Finalmente é criado pelo acôrdo um conselho supremo da defesa, que abrange os primeiros ministros, os ministros do Exterior e os ministros da Defesa Nacional dos dois países. (F. P.)

SOLDADOS SÍRIOS ATIRARAM CONTRA OBSERVADORES DA ONU

JERUSALÈM, 20. Um porta-voz do Ministério do Exterior de Israel informa que soldados sírios fizeram fogo contra um grupo de observadores da ONU, que investigavam, com bandeira branca, o sequestro de um soldado israelita, fato ocorrido ontem.

Em virtude do ataque, os investigadores suspenderam sua atividade, não sem ter descoberto antes que os sírios tinham surpreendido numa emboscada, em território de Israel, o soldado sequestrado. Foram encontrados no chão manchas de sangue e sinais de luta, bem como os pegadas de três homens com botas militares. Os observadores encontraram no caminho outros dois pontos com vestígios de luta, mas tiveram de abandonar a investigação quando se encontravam a 70 metros da fronteira, em virtude dos disparos feitos do lado sírio. (U. P.)

ARMAS BOLCHEVISTAS CHEGAM AO EGITO

CAIRO, 20. O Egito recebeu hoje um carregamento de 100 toneladas de material de guerra procedente da China Comunista.

A informação, que não pôde ser confirmada oficialmente, foi dada a conhecer nos círculos marítimos de Suez.

Nos mesmos círculos se assegurou que a maior parte do carregamento consistia em metralhadoras. Esse carregamento chegou a bordo do vapor egípcio Jedive Ismail.

O vapor chegou esta manhã do

(Continua na 10.ª página)

Resenha Internacional

ARGENTINA — O retôrno, oficialmente anunciado para sábado de monsenhores Manuel Tato e Ramon Pablo Novoa à Argentina assinalará o ato final do drama da perseguição contra a Igreja Católica, desencadeada pelo ex-ditador Juan Perón.

ALEMANHA — O vice-ministro do Exterior da Alemanha Ocidental, Walther Hallstein, pediu às potências ocidentais que não façam nenhum acôrdo com a Rússia que perpetue a divisão da Alemanha.

— Adenauer, atacado por uma bronco-pneumonia há duas semanas, abandonou hoje pela terceira vez o leito e seu médico particular disse que êle se encontra francamente em vias de restabelecimento.

BÉLGICA — Trezentos mil operários cessarão o trabalho na Bélgica no dia primeiro de novembro próximo, salvo se forem reiniciadas até essa data as negociações entre os sindicatos e o patronato. Essa greve atingirá principalmente as indústrias básicas do país (minas e metalurgia).

ESPANHA — Será dado a uma das principais ruas de Madri o nome do filósofo espanhol José Ortega y Gasset. Acredita-se saber que a escolha recairá na rua denominada "Lista" e situada no quarteirão de "Salamanca". Mas a escolha definitiva somente ficará assentada em próxima reunião do Conselho Municipal.

ESTADOS UNIDOS — Pela primeira vez, hoje, desde o início de sua enfermidade, Eisenhower pôde dedicar-se a seu passatempo favorito: a pintura. O presidente, sentado em seu quarto, começou um quadro representando um aspecto das Montanhas Rochosas. Eisenhower utilizou a paleta que a sra. Eisenhower lhe ofereceu em seu aniversário, há algumas semanas.

— O chefe do Estado-Maior do Exército dos Estados Unidos, Maxwell Taylor, declarou que a Rússia e as nações da órbita bolchevista já se apercebeam de que qualquer ato de agressão aos países livres encerra um grave perigo para o agressor. O general Maxwell se expressou a favor de um sistema flexível e equilibrado de tôdas as nações democráticas do mundo.

FRANÇA — Um tribunal francês absolveu a diplomata francesa Rose Marie Ollier, de 47 anos, acusada de negligência em conseqüência do famoso "caso Petrov" e espionagem na Austrália.

GENEBRA — A China comunista anuncia hoje a libertação de mais dois americanos, mas as autoridades dos Estados Unidos disseram que os mesmos não figuram na lista de detidos cuja libertação vem sendo negociada aqui.

GOA — Lord Home, secretário britânico para as Relações da Comunidade, que chegou a Bombaim procedente de Colombo, disse que não há atualmente nada a respeito de uma intervenção britânica na disputa entre a Índia e Portugal sôbre Goa.

GRÃ-BRETANHA — Um eletrocardiógrafo — instrumento que permite detectar os movimentos desordenados do coração — foi hoje oferecido à rainha Elizabeth II pela cidade de Cambridge.

— O ministro da Fazenda da Grã-Bretanha, Richard Butler, declarou que o país está melhorando sua posição econômica e que em breve poderá iniciar projetos de longo alcance em favor de maior produção industrial.

INDUSTRIAIS DEBATERÃO

Não é possível planejar o desenvolvimento nacional com base no capital estrangeiro

"Não é à-toa que o capital dos outros países se retrai", exclamou-se na Federação das Indústrias

Na Federação das Indústrias do Distrito Federal foram divulgados temas a serem debatidos na reunião nacional da indústria em Pôrto Alegre. Quatro pontos, além de outros de um modo geral, constituem o objetivo da Convenção Nacional da Indústria que se realizará em Pôrto Alegre de 7 a 9 de novembro, segundo informou ontem ao plenário da Federação das Indústrias do Distrito Federal o sr. Knack de Souza, economista da Confederação Nacional da Indústria e um dos técnicos que elaboraram o anteprojeto de codificação dos pontos de vista industriais a serem debatidos na reunião.

Os pontos são êstes: 1.º — Codificação das sugestões e pontos de vista da indústria nacional em face do momento econômico; 2.º — Participação de capital estrangeiro; 3.º — Adoção de nova política tarifária; 4.º — Renovação da maquinaria.

Sôbre o capital estrangeiro, embora reconhecendo o seu valor e encarecendo a necessidade de sua aplicação no Brasil, o anteprojeto chega à conclusão de que, nestes últimos vinte anos, êsse capital têm-se retraído muito, razão pela qual não é possível planejar o desenvolvimento nacional contando com êle, mas sim através de uma política de poupança. O anteprojeto pede a vinda de técnicos e de maquinaria do exterior, mas condiciona a instalação de indústrias estrangeiras à não concessão de vantagens cambiais.

O engenheiro Octávio Moreira Penna, na presidência da Federação, chamou a atenção para o fato de que o capital estrangeiro não tem vindo naturalmente em face de razões que devem ser atalhadas, ponto que será então debatido na reunião.

Sôbre tarifas, o anteprojeto pede que o govêrno adote as tarifas *ad-valorem*, ou *ad-valorem* e específicas alternadamente, condicionando a permanência do Brasil em organismos internacionais (*GATT*) à aceitação dessa nova política brasileira. Outro ponto encarece a necessidade de incremento do comércio latino-americano, estabelecendo-se a União de Pagamentos da América Latina. Acredita a indústria que o Brasil tem amplos mercados em potencial nesta parte do continente e que no Chile e Peru por exemplo poderia colocar em excelentes condições, os seus produtos industriais.

87% dos transportes em mãos do govêrno

Na reunião, o sr. Renato Heinzelmann aludiu ao Seminário realizado pelo Conselho Nacional de Economia, quando êle, em nome da Federação, falou no caso dos transportes e da respectiva desorganização. Revelou que 87% dos transportes nacionais estão em mãos do govêrno (67% relativamente à União, 20% aos Estados e o restante a particulares). Disse que a indústria nada poderia fazer para melhorar as condições lastimáveis dêsses transportes, uma vez que a atitude inconsequente do govêrno tudo prejudica. Havia falta de confiança. As classes econômicas temiam que os recursos porventura destinados à melhoria dos transportes nacionais, como tem acontecido agora, fôssem, no futuro, não para compra de locomotivas, vagões e melhoramento de linhas, mas para construção de belos edifícios ferroviários e pagamento de uma legião de funcionários.

É Também referiu a conferência pronunciada pelo brigadeiro Guedes Muniz, e recomendou à Federação que elogiasse a parte relativa à necessidade do aumento da produtividade.

VIERAM VISITAR OS CENTROS DE AGRICULTURA DO BRASIL

Dois jovens agricultores norte-americanos encontram-se esta semana no Rio, primeira escala de uma viagem que os levará a diferentes regiões do país, a fim de observar os métodos brasileiros de agricultura. Cayle W Gilmour, da cidade e Jefferson, no Estado de Oregon, e Charles S. Dunhem, de Cooding, Idaho, aqui estão graças ao programa de intercâmbio internacional da Fundação le Clubes 4-H, dos Estados Unidos, para jovens agricultores. Consiste o programa na vinda anualmente de rapazes e moças dedicados a atividades agrárias, ao Brasil enquanto jovens brasileiros vão aos Estados Unidos. A finalidade é fazer com que brasileiros e norte-americanos possam assim observar, pessoalmente, o funcionamento dos sistemas agrícolas do outro. Iniciado em 1948, e tendo o primeiro intercâmbio se iniciado em 1950, o programa já levou 15 brasileiros aos Estados Unidos, trazendo o mesmo número de norte-americanos ao Brasil.

Simultâneamente, quatro brasileiros encontram-se nos Estados Unidos, na execução do mesmo programa: a srta. Maria Elisa Vilela, de Canapolis, Minas Gerais; a srta. Aurea Helena Serra Andrade, de Belo Horizonte; Waldemar A. B. Rodrigues, de Recife, e Christofer W. F. Von Gosler, de Santa Rita do Passa Quatro, Estado de S. Paulo.

O programa de intercâmbio de jovens agricultores funciona entre os Estados Unidos e cêrca de 50 outros países. E' financiado por emprêsas particulares interessadas em agricultura e indústria, sendo os serviços técnicos fornecidos pelo Departamento de Agricultura dos Estados Unidos.

AULAS DE PIANO

Aulas adiantadas de piano; Madame Pétrus Verdié, da Escola Leschtizki. Fone: 27-8411

(85002)

CALDEIRAS-ACESSORIOS S.E.T.S.A. Exportação Importação S/A. Rua dos Inválidos, 194 - Tels. 22-4029 e 22-8951 - Rio

Prof. Claudio Goulart de Andrade Ginecologia, Partos, Cirurgia, Da Acad. Nacional de Medicina. Cons. Ed. Pôrto Alegre, 5.º andar, salas 518/520. Tel.: 42-5353.

DR. A. DE CARVALHO AZEVEDO
DOENÇAS DO CORAÇÃO — Avenida Marechal Câmara, 271 — 8.º andar — 52-1355 — CONSULTAS COM HORA MARCADA.

DR. ILLYDIO SAUER
(ex-"associate" do prof. Harry Bacon, de Filadélfia)
INTESTINOS, RETO E ANUS
CIRURGIA DO APARELHO DIGESTIVO
Cons.: R. Martins Ferreira, 60 (entre Voluntários e S. Clemente)
Tels.: 46-8452 e 45-7556.
(03981)

CAIXA ECONÔMICA FEDERAL DO RIO DE JANEIRO
Depósitos garantidos pelo Govêrno Federal

DEPÓSITOS POPULARES, A PRAZO FIXO, DE AVISO PRÉVIO, SEM LIMITE, LIMITADOS, JUDICIAIS COM JUROS.

Os depósitos populares das Caixas Econômicas Federais, de acôrdo com a lei, são imprescritíveis e impenhoráveis.

RECEBIMENTO DE PROVENTOS DOS SERVIDORES POR PROCURAÇÃO.

A movimentação das contas, quando por meio de cheques, pode ser feita na Matriz ou em qualquer agência do centro e dos bairros.
Aos depósitos judiciais, em nome de menores e interditos, são abonados juros de 4 1/2% anuais.
Autorizada pelo Tesouro Nacional, a Caixa Econômica, mediante procuração por instrumento público ou particular, está recebendo vencimentos dos funcionários federais, ativos e inativos, bem como os proventos dos pensionistas. A importância dos vencimentos e das pensões é creditada em conta-corrente, no dia do pagamento pelo Tesouro, passando a render juros de 4 1/2% anuais, capitalizados semestralmente. O funcionário ou pensionista movimenta os depósitos por meio de cheques, em tôdas as agências da Caixa Econômica. (46859)

REMODELAÇÃO DOS ESTABELECIMENTOS PENAIS

Aprova o presidente da República as sugestões do Ministério da Justiça — Em Bangú a Penitenciária, ficando em Frei Caneca o Presídio

Com aprovação do presidente Café Filho, os Ministérios da Justiça e Saúde vão fazer permuta de terrenos de propriedade da União, na aba do Morro de São Carlos, com vistas à ampliação dos estabelecimentos penais da rua Frei Caneca.

Segundo esclarece a exposição de motivos do ministro Prado Kelly, que o Presidente despachou favoràvelmente, o plano de remodelação dêsses estabelecimentos vem sendo executado na medida dos recursos orçamentários disponíveis. No que concerne à Penitenciária Central do Distrito Federal, tão logo sejam concluídas as obras necessárias, será transferida para o subúrbio de Bangú, passando, em conseqüência, a constituir o Presídio do Distrito Federal os edifícios em que ora funcionam êsses dois estabelecimentos.

Por outro lado, localiza-se ali o Manicômio Judiciário, que precisa ser igualmente ampliado. Para que os trabalhos de ampliação e remodelação possam obedecer a um plano diretor, os responsáveis pela Divisão de Obras dos dois Ministérios e mais os diretores do Manicômio e do Presídio, acertaram uma série de medidas que possibilitarão o prosseguimento das obras iniciadas.

Nos têrmos dêsse acôrdo, ficará assegurado ao Ministério da Justiça áreas para construir um bloco residencial destinado a funcionários dos estabelecimentos penais, instalar Varas Criminais do Tribunal de Justiça do Distrito Federal, o anexo psiquiátrico ou da casa de custódia e tratamento e a futura praça de desportos do Presídio.

De sua parte, o Ministério da Saúde ficou de posse de uma área para construir um pavilhão central com capacidade para 150 doentes do sexo masculino, o qual, uma vez construído, tornará as atuais instalações do Manicômio Judiciário em seção feminina do estabelecimento. Ainda de acôrdo com o plano, será construído junto à Colônia Juliano Moreira um anexo do Manicômio, para onde serão transferidos os enfermos crônicos.

FERRO GUSA DE VOLTA REDONDA PARA A INGLATERRA

Levando 10.262 toneladas métricas de ferro gusa de Volta Redonda para o mercado inglês, está navegando com destino ao pôrto de Swansea, no País de Gales, o navio "Ioannis Inglessis", de bandeira grega, fretado especialmente para fazer o transporte dessa parte final da encomenda de vinte mil toneladas, que a Companhia Siderúrgica Nacional negociou com firmas britânicas.

OS BALANÇOS GERAIS DA UNIÃO SERÃO ULTIMADOS

antes de findar o período do atual govêrno

Os balanços gerais da União devem ser apresentados, de acôrdo com dispositivo legal, até o dia 12 de março do ano seguinte ao exercício a que se referem.

A Contadoria Geral da República, no entanto, tendo em vista que o período do atual govêrno finda a 31 de janeiro vindouro, pretende ultimar os Balanços relativos ao corrente exercício antes da última data, possibilitando assim o encaminhamento dêstes ao atual presidente da República, o que será um acontecimento inédito na história republicana.

Até então, os Balanços do último exercício de uma administração só eram conhecidos na administração seguinte.

A fim de conseguir o seu objetivo, a Contadoria Geral da República solicitou ao ministro da Fazenda, providências que reputa indispensáveis ao mesmo, porém fogem à competência dessa repartição.

O titular da pasta da Fazenda, sr. Mário da Câmara, aprovou as medidas propostas, a saber:

a) inclusão nas Comissões de Balanços nas Tesourarias e Pagadorias, no último dia do exercício, de servidores indicados pelas respectivas Contadorias Seccionais, com a incumbência especial de procederem ao arrolamento dos processos e cheques cujas importâncias tenham de ser escrituradas em "Restos a Pagar";

b) remessa dos balancetes das exatorias federais às repartições a que se acham subordinadas no prazo mais reduzido possível, quanto ao mês de dezembro do atual exercício (o das coletorias até 10 de janeiro e o das demais exatorias até 7 do mesmo mês);

c) providências junto ao Banco do Brasil, no sentido de que torne possível a remessa à Contadoria Geral da República, até 10 de janeiro, do último extrato das contas "Receitas da União" e "Despesa da União" em 1955, as quais devem ficar encerradas até o dia 8 de janeiro.

Estão sendo solicitadas, ainda, providências à Secretaria da Presidência da República, para que esta determine aos órgãos autárquicos o envio dos balanços dêste exercício à Contadoria, no máximo, até 20 de janeiro próximo futuro.

Ao Ministério da Guerra, com o mesmo objetivo, encareceu-se a necessidade de que os balancetes do Estabelecimento Central das Finanças, da Pagadoria Central de Inativos e Pensionistas e dos Estabelecimentos Regionais de Finanças, relativos ao mês de dezembro dêste exercício, até o dia 10 de janeiro, impretivelmente.

Ainda por determinação do ministro Mário da Câmara, solicitou-se ao Ministério da Viação seja recomendado às Agências Postais e Telegráficas a remessa dos seus balancetes às respectivas repartições a que se acham subordinadas, no prazo, mais reduzido possível, de forma que os relativos ao mês de dezembro dêem entrada nas Diretorias Regionais até o dia 7 de janeiro vindouro.

EXPOSIÇÃO DE CARTAZES DA CAIXA ECONÔMICA FEDERAL

Acham-se expostos, desde ontem, nos salões do subsolo do Edifício Darke, à Avenida Treze de Maio, 23-D, todos os cartazes que participaram do concurso promovido pela Caixa Econômica Federal do Rio de Janeiro, como um dos atos comemorativos da "Semana da Economia", anualmente festejada nos últimos dias de outubro.

A exposição ficará aberta ao público, diàriamente, com exceção dos sábados e domingos, das 11 às 16 horas.

"MESAS REDONDAS" comemorativas do décimo aniversário das Nações Unidas

Comemorando o décimo aniversário das Nações Unidas, a Organização das Entidades não governamentais do Brasil elaborou um programa de "mesas redondas", destacando-se as que serão realizadas hoje, dia 21, às 22,50 horas, na TV-Tupi, sôbre "Agressividade nos indivíduos e a Paz", com a participação dos professôres d. Ofélia Boisson Cardoso, Heitor Calmon e Pierre Weil, e a do dia 27, às 20,50 horas, na TV-Rio, com d. Maria Luiza Moniz Aragão, sr. Agnelo Bergamini e professor Nóbrega da Cunha, no programa "Diplomacia e Relações Internacionais".

"ENTREVERO" NO SENADO

Tenho visto muita coisa nêsse nosso Senado. Lembro-me perfeitamente daquêle inominável escândalo que foi a degola de Irineu Machado com quase cem mil votos conscientes, propositais, entretanto preterido por Mendes Tavares, o qual, com imenso esfôrço, favorecido de tôda maneira pela política dominante, não obteve senão oito mil e poucos sufrágios. Nada obstante, o senador Pereira Lôbo, de Sergipe, dono de especialíssimas fórmulas matemáticas, conseguiu mostrar à maioria dos seus pares que os oito mil de Mendes Tavares eram mais do que os cem mil de Irineu.

Frontin, Sampaio Corrêa e poucos outros fizeram verdadeiro carnaval com a matemática Pereira Lôbo, mas quem foi reconhecido e empossado foi Mendes Tavares.

Tempos depois, presenciamos os terríveis castigos verbais infligidos por Epitácio Pessôa aos seus colegas Manuel Borba e Rosa e Silva, que ficaram definitivamente arrazados.

Nessa oportunidade, o bravo paraibano investiu também contra o simpático senador Azerêdo, usando de um palavreado contundente e pouco parlamentar.

Foi a única vez em que vi o Senado perder um pouco daquela severidade que o caracterisava em matéria de linguagem. Houve, porém, tal reação, que nunca mais o fato se repetiu. Barbosa Lima fulminava o govêrno e seus adeptos com luvas de pelica. Muniz Sodré era mais vemente nos ataques: ainda assim, conservava o tom de urbanidade que os debates exigiam. Frontin uma ocasião falou sete horas seguidas combatendo o projeto de lei de imprensa, depois transformado na chamada "lei celerada", mas não usou um único adjetivo que destoasse da bôa fraseologia parlamentar da época.

Estava a lembrar-me de tudo isso e muito mais, ontem, ao assistir o "entrevero" Cunha Melo-Lupion.

Em verdade, êsse Cunha Melo é um demônio. Acostumou-se, como procurador do Tribunal de Contas, ao exame minucioso dos contratos que vão ter àquela esfera administrativa para o necessário registo; sabe na ponta da lingua todo o Código de Contabilidade: está em dia com a tumultuária legislação fiscal, enfim, não há quem possa, nessas coisas, com o diabo do homem.

Pois bem, Lupion quis enfrentá-lo estabelecendo-se, então, entre os dois, uma discussão que vexava a assistência. Cunha Melo não usava palavras serenas, que atenuassem seu libelo, enquanto o outro, em causa própria, como se estivessemos num pretório, tentava acalmar o acusador com argumentos suasórios. A impressão geral era de que Cunha Melo continuava procurador na defesa do erário, ao passo que Lupion representava uma parte humilde tentando evitar os golpes do tremendo cérbero dos dinheiros públicos.

Coisa assim, não tinha visto ainda naquela Alta Câmara do Poder Legislativo.

All Right

AGRACIADO O PROFESSOR LANGENNEGGER

Autor da tese "A febre aftosa no Brasil e seus problemas"

Em solenidade realizada ontem, às 17 horas, no auditório da Sociedade Nacional de Agricultura, foi conferido ao veterinário Jerôme Langennegger o prêmio a que fêz jus em 1954, pelo trabalho sôbre "A febre aftosa no Brasil e seus problemas". Êsse diploma, o primeiro de uma instituição recente, visa a prestigiar teses concernentes a assuntos de medicina veterinária.

Na ocasião, falaram o dr. Teixeira Leite, pela S.N.A., o dr. Taylor Ribeiro de Melo, o dr. Gerardo Goulart da Silveira e o homenageado.

Estiveram presentes, ainda, o dr. Artir Gomes Filho, presidente da Sociedade e o Secretário Geral, dr. Luiz Marques Toliano, altas autoridades e membros dos corpos docente e discente de várias escolas superiores.

QUIS E NÃO PÔDE passar por diplomata

Cassada a segurança concedida ao empregado da embaixada da Indonésia

Recorda-se ainda o rumoroso caso de uma pretendida liberação de automóvel, na Alfândega, intentada por Wibowo Prawirosumatro, de nacionalidade indonésia. Tendo êle obtido mandado de segurança do juiz Aguiar Dias, interveio êste com zêlo inusitado quando oficiais de Justiça, por ordem do Inspetor da Alfândega, opuseram-se ao desembaraço alfandegário do veículo, bem como de outros pertences domésticos consignados a Wibowo, que se dizia diplomata. Considerando-se desacatado, o magistrado chegou a ameaçar de prisão aquela autoridade, juntamente com os aludidos oficiais após ter havido intervenção do chefe de Polícia, no caso. Como a questão passasse a interessar aos círculos diplomáticos, tomou vulto, indo a julgamento no Tribunal Federal de Recursos, que cassou a segurança, móvel de tôda a desavença. Apurou-se, afinal, que a Prawirosumatro falecia o direito pleiteado, de vez que não é diplomata indonésio, mas tão sòmente empregado da Embaixada do país asiático. E por causa do seu artifício, usando de má fé, Wibowo recebeu passaporte e foi mandado embora.

VIDA MELHOR PARA TODOS OS POVOS

Mensagem pelo 10.º aniversário da ONU

Ao ensejo do décimo aniversário da criação da Organização das Nações Unidas, a transcorrer no próximo dia 24, o seu secretário geral, sr. Dag Hammarskjold, dirigiu a todos os povos a seguinte mensagem:

"Este ano, mais do que nunca, o Dia das Nações Unidas será uma ocasião para cultuar-se o objetivo da Carta, para milhões de pessoas de tôdas as nacionalidades e crenças religiosas, no mundo inteiro.

Um décimo aniversário é normalmente uma ocasião especial. Creio todavia que há outra razão para as comemorações mais amplas dêsse dia. E essa razão deve ser a crescente compreensão, bem funda no espírito e no coração de todos, da articulação de nosso mundo e do destino comum de tôdas as nações que o compõem. Nossas diferenças continuam aparentes como sempre, mas já percebemos melhor do que antes nossa dependência mútua e a necessidade de preservar-se a paz. As descobertas dos cientistas atômicos advertiram-nos da tremenda destruição mútua — e sem vitória — que resultaria de outra guerra. Ao mesmo tempo, apresentaram-nos um vasto panorama de possibilidades de uma vida melhor para todos os povos, uma possibilidade até agora fora de nosso alcance.

Desde 1945, já aprendemos muito, não só sôbre as dificuldades de instituir-se uma ordem mundial pacífica, como também sôbre suas promessas e necessidades. Já reconhecemos com mais clareza que as Nações Unidas existem, não para salvar-nos, mas para servir-nos, com esforços de que todos devem participar. E acho que estamos mais dispostos a aceitar o fato de que apenas começamos uma luta criadora que continuará, nos anos porvindouros, a lançar um grande repto ao espírito humano.

Esperemos que as comemorações do Dia das Nações Unidas nos ajudem a achar a sabedoria e a firmeza de que tanto precisamos para responder a êsse repto."

QUEM INVENTOU A CAIXINHA DE PÓ-DE-ARROZ ?

Brigam duas perfumarias, na 4.ª Vara de Fazenda

Na 4.ª Vara da Fazenda Pública a Perfumaria Lopes Indústria e Comércio S/A requereu protesto contra Peter Murany Ind. e Com. S/A. E' que esta, alegando reter a propriedade do título de modêlo n.º 2.224 do Departamento Nacional de Propriedade Industrial, em 24-4-1955, referente a uma caixinha (de papelão) para pó-de-arroz, levou à Perfumaria Lopes um ultimato: ou adquira êsse envólucro, exclusivamente com a suplicada, ou esta apreenderia todo o estoque disponível da suplicante, que alega em sua petição: "Não podia a suplicante ouvir. Em pleno Século XX vir alguém reivindicar o invento de uma utilidade já conhecida pelos nossos bisavós, e isso desde o tempo de Maria Antonieta, que passava pela mais empoada rainha de França, é algo de saborosamente medieval como o aparecimento de D. Quixote montado no seu cavalo em plena Av. Rio Branco, na hora do rush". A Perfumaria Lopes juntou depoimento do vice-presidente da Coty, que disse nada apresentar de novidade a caixa em causa, assim como apensou modelos usados nos Estados Unidos. Alega que o Departamento Nacional da Propriedade Industrial perpetrou um "cochilo" ao conceder à companhia paulista Peter a patente, daquele objeto das vaidades femininas. A ação prosse.

CARTAS À REDAÇÃO

Transferência de responsabilidades

Do diretor-geral do Departamento Nacional de Educação, recebemos a carta abaixo transcrita, com esclarecimentos sôbre as origens do anteprojeto tornando obrigatória a manutenção, pelas emprêsas particulares que possuam mais de cem empregados, de ensino primário gratuito.

"Na edição de sábado último, o *Correio da Manhã*, em um dos seus "sueltos", estranha a apresentação do anteprojeto de lei, por parte dos ministros do Trabalho e da Educação, tornando obrigatória a manutenção pelas emprêsas particulares, que possuam mais de cem empregados, de ensino primário gratuito.

No caso, conforme esclarecem a ementa e a exposição de motivos, trata-se da regulamentação do inciso III, do art. 168 da Constituição, que dispõe taxativamente:

"— as emprêsas industriais, comerciais e agrícolas, em que trabalhem mais de cem pessoas, são obrigadas a manter ensino primário gratuito para os seus servidores e os filhos dêstes".

Pôsto que o Poder Público cumpre providenciar no sentido de tornar realidade o pensamento do legislador constituinte, os Ministérios do Trabalho e da Educação não poderiam ter deixado de tomar a iniciativa de promover a regulamentação do dispositivo constitucional, no momento em que o Govêrno se empenha em arregimentar esforços para o combate ao analfabetismo, cujos índices são profundamente contristadores.

A norma foi, pois, estabelecida em 1946, quando, então, teria sido oportuna a impugnação. Não obstante, pondere-se que a circunstância de apelar o Estado para as entidades particulares no sentido de, em determinadas condições, obter especial ajuda para a efetivação dos seus objetivos, não caracteriza uma transferência de responsabilidades.

A vida político-social cria deveres de vária natureza, tanto aos cidadãos como às organizações particulares existentes no país.

As emprêsas atingidas pelo dispositivo constitucional poderiam ter sido impostas contribuições ou sobretaxas suficientes para as providências necessárias à execução dos serviços do ensino primário das pessoas a elas vinculadas, desde que a alfabetização de seus servidores e dos filhos dêstes, seus prováveis colaboradores futuros, lhes será útil em escala inegàvelmente mais extensa do que em relação ao país de modo geral.

Valeria, assim, a exigência como se fôsse uma *contribuição de melhoria*, recurso ainda muito esquecido nas finanças públicas.

O anteprojeto, aliás, teve a preocupação de, sem frustrar ou diminuir os resultados visados pela Constituição, suavizar o adimplemento do ônus, facultando a articulação dos esforços das emprêsas entre si e destas com os poderes públicos e com as instituições particulares de ensino. A própria modalidade das sanções admitidas representa a opção, por parte das emprêsas, pelo recolhimento, ao Fundo Nacional de Ensino Primário, do numerário que deveriam aplicar para o cumprimento direto da obrigação".

ADIADA A DECISÃO SÔBRE O AUMENTO DOS CINEMAS

A COFAP adiou, para a próxima semana, a decisão sôbre o aumento dos cinemas. O processo estava em pauta para a sessão de ontem. Como, porém, o representante do Banco do Brasil pediu vista, a sua discussão e votação pelo plenário deverá se registrar na semana que vem. É quase certo o reajustamento dos preços dos ingressos nessas casas de diversões.

NA ASSEMBLÉIA LEGISLATIVA FLUMINENSE

Na Assembléia Legislativa Fluminense o deputado Gouvêa de Abreu ocupou a tribuna, solicitando a inserção nos Anais da casa da nota publicada por êste jornal, anteontem, sob o título *"O Juiz perdeu a serenidade e foi censurado pelo corregedor da Justiça Eleitoral."*

Após ler a referida publicação, declarou o representante fluminense que considerava o fato narrado, de suma gravidade.

HOMENAGEM AOS JORNALISTAS E A SEU PATRONO

Sessão promovida pelos campistas na ABI

Os naturais da cidade fluminense de Campos residentes nesta cidade homenagearão a classe jornalística no próximo dia 9 de novembro, durante o transcurso da Semana do Jornalista. Na ABI, à noite, promoverão uma sessão litero-artística, da qual constará ligeira palestra sôbre o patrono dos homens de imprensa, José do Patrocínio, também nascido em Campos. Na ocasião, serão estudadas entre os presentes as possibilidades da fundação de um Grêmio Campista nesta capital, para o que se encarece o comparecimento, em massa, dos conterrâneos do grande tribuno da Abolição. Diversas autoridades estarão presentes e o público em geral está sendo convidado para essa noitada de consagração aos jornalistas, e cujo programa será divulgado oportunamente com maiores detalhes.

Dr. SPINOSA ROTHIER
DOENÇAS SEXUAIS E URINÁRIAS — TRATAMENTOS E OPERAÇÕES DA PRÓSTATA. Rua Senador Dantas, 44 - 3.º andar. Tel. 22-3367.
(63487)

SAL DE CARLSBAD EFERVESCENTE
de Giffoni. Efeitos terapêuticos idênticos aos do sal obtido por evaporação de água da respectiva fonte. Precioso antiácido, diurético, laxativo e colagogo eficaz das diversas afecções do estômago, fígado e intestinos, gastro-enterites, gastrites, gastralgias, úlceras do estômago, catarro gástrico crônico, prisão de ventre, indigestões, cálculos biliares, hepatites e diabetes e obesidade. Receitado, diàriamente, pelas sumidades médicas. Cxa. Postal, 845 — Rio.
(30230)

COSTUME TROPICAL Cr$ 1.080 Pura Lã =-= 4 Côres PREÇO EXCLUSIVO de RIALVA confecções ltda. AV. MAR. FLORIANO-127

DOENÇAS DAS PERNAS
Dôres, Fraqueza e Moleza das Pernas, Polinevrites, Reumatismos. Ciáticas, Ulceras, Eczemas, Erisipela, Infiltrações Duras, Pernas Inchadas, Celulites, Flebites, Paralisias, Dormência e Distúrbios Circulatórios das Extremidades.
O DR. EDUARDO VILLELA
Médico especialista, trata, com eficácia segura e rápida, todos êstes males, na sua moderna e aparelhada CLÍNICA FISIOTERÁPICA, 16 — Rua da Lapa, 16, sobrado, todos os dias, de 7,30, às 12 e das 14 às 17 horas. Sábados, de 7,30 às 12 horas — Telefone: 32-8272.
(51513)

ATÉ O DIA 16 DE NOVEMBRO:

Ultimato dos marítimos ao govêrno para conceder o aumento

Prazo marcado pelas assembléias de ontem — Por enquanto não será decretada greve geral

Havia, ontem, muita tensão nos sindicatos marítimos por causa do aumento de salários. Falava-se, mesmo, que havia possibilidade da deflagração de uma greve geral na Marinha Mercante para dentro de poucos dias. A realização de assembléias em todos os sindicatos marítimos provocavam certa apreensão às autoridades do Ministério do Trabalho. Por volta das 16 horas estiveram no DNT os diretores da Federação dos Marítimos a fim de interpelar o seu diretor sôbre a instauração do dissídio coletivo, prometido, há mais de um mês, por essa autoridade. Tudo isto levava os marítimos aos seus órgãos de classe, forçando-os a meditar sôbre as conseqüências do que estava ocorrendo.

GREVE POR ENQUANTO, NÃO

O sr. Mamede Caetano, presidente da Federação dos Marítimos, ouvido pela reportagem do *Correio da Manhã* sôbre a hipótese da deflagração de uma greve, respondeu:

— Por enquanto não pensamos nesse recurso. Ainda é muito cedo. Aguardaremos mais alguns dias e enquanto isto iremos lutando para conquistar as reivindicações dos trabalhadores do mar. Não concordaremos com a instauração do dissídio. Trata-se de uma questão de honra para os marítimos. E não poderemos recuar.

DECIDEM AS ASSEMBLÉIAS

Nas assembléias de ontem, os sindicatos marítimos discutiram detalhadamente sôbre as suas reivindicações. Muitos associados falaram em greve. Mas os dirigentes das entidades acharam mais prudente não ser tomada nenhuma deliberação nesse sentido. Os sindicatos enviarão um ultimato ao govêrno pedindo uma decisão até o dia 16 de novembro. Se até essa data nada fôr resolvido, serão realizadas outras assembléias em todos os sindicatos, com o objetivo de ser decretada a greve geral.

100% DE AUMENTO

De modo geral os marítimos pleiteiam 100% de aumento sôbre os salários atuais. Êsses 100 por cento estão enquadrados numa tabela há tempos elaborada e aprovada por tôdas as classes.

ESCLARECIMENTOS sôbre a prestação do Serviço Militar

Informações divulgadas pela Diretoria de Recrutamento

A fim de esclarecer aos jovens a respeito de seus deveres para com o serviço militar, a Diretoria de Recrutamento do Ministério da Guerra está divulgando as disposições legais que regulam o assunto.

Das informações ora objeto de divulgação, destacam-se as seguintes, relativas ao Serviço de Defesa Nacional:

EM TEMPO DE PAZ

Todos os brasileiros natos, a completarem 19 anos de idade, a contar de 1.º de janeiro do ano em que atingirem essa idade, estão obrigados ao serviço militar. Incluem-se nesta obrigação os brasileiros por opção e os naturalizados.

O art. 181 da Constituição Federal, que trata do assunto, determina que as mulheres ficam isentas do serviço militar, mas estão sujeitas aos encargos que a lei estabelecer. A obrigação militar, dos eclesiásticos, segundo o mesmo dispositivo constitucional, será cumprida nos serviços das fôrças armadas ou na sua assistência espiritual.

O mesmo artigo estabelece que nenhum brasileiro poderá, a partir da idade inicial para a prestação do serviço militar, exercer função pública ou ocupar emprêgo em entidade autárquica, sociedade de economia mista ou emprêsa concessionária de serviço público, sem a prova de ter-se alistado, ser reservista ou gozar de isenção.

O serviço militar compreende três períodos: alistamento, convocação e pós-convocação. O alistamento começa aos 16 anos de idade e termina ao iniciar-se a convocação, isto é, aos 19 anos. A convocação termina no máximo, um ano depois. O período de pós-convocação começa ao terminar a convocação e vai até aos 45 anos de idade, inclusive.

EM TEMPO DE GUERRA

Em tempo de guerra, todos os brasileiros natos, naturalizados, ou filhos de brasileiros nascidos no exterior que optarem pela nacionalidade brasileira, de 18 anos de idade brasileira, de 18 aos 45 anos de idade, inclusive, estão obrigados à prestação do serviço militar. Os que tiverem até 60 anos prestarão êsse serviço em missões não combatentes, de acôrdo com as suas habilitações técnicas e capacidade física.

As mulheres poderão voluntàriamente habilitar-se de acôrdo com regulamento especiais em cursos de enfermagem e em outros compatíveis com suas aptidões.

DOIS DICIONÁRIOS E UM ATLAS EDITADOS PELO MINISTÉRIO DA EDUCAÇÃO

As obras serão lançadas à venda no próximo mês de dezembro — Confeccionadas sem ônus para o govêrno e vendidas pelo preço de custo

Com o intuito de propiciar ao ensino as condições de que necessita para tornar-se eficiente e oferecer aos estudantes os elementos de que carecem para aproveitá-lo devidamente, vem o Ministério da Educação e Cultura, preocupando-se com o problema dos livros escolares.

Incumbindo ao Poder Público providenciar para que o livro escolar seja acessível aos que dêle necessitam, o Departamento Nacional de Educação iniciou em 1955, o desenvolvimento de um programa de publicação de obras escolares, circunscrito aos livros de referência, que se, de um lado, são os de uso mais geral e de utilidade permanente, do outro lado, são os que mais vêzes faltam aos nossos estudantes, precisamente por serem, em geral, os de maior tomo, e, por isso mesmo, de custo mais elevado.

CONTRIBUIÇÃO À CULTURA

Editando-os em larga escala, com as facilidades e os recursos próprios apenas aos órgãos governamentais, o Departamento Nacional de Educação irá difundi-los em condições mais favoráveis aos estudantes. Com isso não busca o Ministério da Educação e Cultura estabelecer têrmos para confronto de preços, mesmo porque se trata de edições consideráveis feitas em circunstâncias incomuns que não ocorrem com o material congênere produzido pelas emprêsas editôras, cuja contribuição à cultura não deve ser desconsiderada e de cujo concurso à obra educacional não se pode prescindir. Assim, o propósito do Departamento Nacional de Educação não é outro senão o de, dentro dos limites em que se compreende a ação governamental, concorrer para suavisar as despesas daqueles que têm a seu cargo a educação de jovens e contribuir para a difusão dos elementos de cultura.

O PROGRAMA DE 1955

Constando do programa de 1955, o Departamento Nacional de Educação lançará as seguintes obras escolares: dicionário de Português (50.000 exemplares), de autoria do prof. Silveira Bueno, catedrático de Filologia e Português da Universidade de São Paulo. Dicionário de Latim (20.000 exemplares), de autoria do prof. Ernesto de Faria, catedrático de Latim da Universidade do Brasil e, finalmente, um Atlas (100.000 exemplares), elaborado pelo Conselho Nacional de Geografia.

As obras acima estão no prelo, devendo ser lançadas à venda em dezembro próximo.

SEM ONUS PARA O ESTADO

Convém destacar que os dicionários e o Atlas referidos serão custeados com numerário de dotação de Campanhas Extraordinárias de Educação, no importe total de dez milhões de cruzeiros, aprovado pelo Presidente da República.

A execução dêsse programa não representa onus para o Estado, uma vez que as obras mencionadas serão lançadas à venda pelo preço de custo.

HOMENAGEM NA A.B.I. AOS JORNALISTAS AMERICANOS

Realizou-se ontem, na ABI, com a presença do sr. Herbert Moses e de representantes de jornais e emissoras da capital da República, um coquetel em homenagem à delegação de jornalistas americanos, ora em visita à América Latina, sob o patrocínio da Sociedade de Editores e Comentaristas dos Estados Unidos. O objetivo da excursão, segundo declarações dos visitantes, é o de estudar as relações entre os países da América. No breve contato com a imprensa carioca, os jornalistas americanos exaltaram o extraordinário progresso do Brasil, afirmando que dentre os nove países visitados o nosso foi o que maior impressão lhes causou. A delegação deverá visitar ainda o Estado de São Paulo.

Agora, em *nova* onda média: 590 kcs

Rádio Relógio

Ouvida no mundo inteiro pela onda curta: 4,905 kcs

Ouça a RÁDIO RELÓGIO em sua **nova** onda média, frequência de 590 kcs: hora certa minuto a minuto, dia e noite, diretamente do Observatório Nacional — Permanente noticiário nacional e internacional — Centenas de curiosidades e informações úteis.

Voltam aos preços antigos as barcas e lanchas

Comunica-nos o gabinete da Presidência da Comissão de Marinha Mercante:

"A Comissão de Marinha Mercante, cumprindo determinação do exmo. sr. ministro da Viação e Obras Públicas mandando dar execução imediata à decisão do colendo Tribunal Federal de Recursos no mandado de segurança impetrado por Nilo Sandes Moral, resolve: tendo em vista aquela decisão, revogar a Resolução n. 1.333, publicada no "Diário Oficial" de 25 de maio do corrente ano, que fixou os preços de passagens nas barcas e lanchas que executam o transporte de passageiros na Baía de Guanabara, ficando restabelecidos, a partir de 0 hora do dia 21 de outubro corrente, os preços das referidas passagens fixados pelas Resoluções n. 1.074.ª, item 525 e n. 1.146ª, item 553, desta Autarquia, publicadas, respectivamente, no "Diário Oficial" de 16 de janeiro de 1952 e de 21 de janeiro de 1953 (Boletins 149 e 164), que são os seguintes:

a) PASSAGENS RIO-NITERÓI

Barcas	Cr$	1,80
Lanchas	Cr$	3,20
Lanchas especiais	Cr$	5,00

b) PASSAGENS RIO-PAQUETÁ E GOVERNADOR

Barcas	Cr$	5,00 — Domingos e feriados
Barcas	Cr$	2,50 — Dias úteis

c) LANCHAS DA FROTA BARRETO S|A.

Praça Martin Afonso — Praça 15 de Novembro e vice-versa ..... Cr$ 3,00 — por passageiro."

SEABRA FAGUNDES EXPLICA

AS INOVAÇÕES NA LEI ELEITORAL

e presta informações sôbre os objetivos em vista

O sr. Seabra Fagundes, perante o Conselho Técnico da Confederação Nacional do Comércio, fêz uma exposição sôbre as alterações introduzidas no Código Eleitoral. Após referir os processos de fraude e coação em eleições, enumerou as inovações da lei.

Foi abolida, acentuou, a qualificação *ex-ofício*, grande fonte de fraudes, pela admissão de analfabetos no eleitorado. Incluiam-se, antes, elementos iletrados, sôbretudo pessoal de obras, que não teriam necessidade de apôr a sua assinatura senão no título: e, às vêzes, nem isso, porque o título podia até ser entregue sem assinatura do juiz, que sòmente depois o autenticava. Era fácil a qualquer pessoa assinar pelo eleitor. Ademais, prevê a substituição de todos os títulos eleitorais a partir de julho de 1956, de maneira que até os eleitores qualificados *ex-ofício* terão de preencher o requerimento do próprio punho. Ainda mais: a entrega do título subordina-se ao prévio preenchimento de todos os dizeres nêle contidos. Os cabos eleitorais não poderão, com títulos nas mãos, destinarem-nos a pessoas não existentes.

Disse, a seguir, o sr. Seabra Fagundes, que a lei, para impedir a pluralidade de votos, dificulta a segunda via do título. Para esta expedição são necessários requerimento e publicação de edital, onde se menciona o extravio. Embora a fiscalização não possa ser perfeita porque centenas de eleitores requerem segundas vias de títulos, a exigência contudo, abre ensejo a que se possa pilhar, aqui e ali, aquêle que peça segunda via com o propósito de se habilitar para votar mais de uma vez. Se a segunda via é requerida sob o pretexto de encontrar-se dilacerada a primeira, inutilizada ou manchada, o requerimento só será atentido mediante a apresentação do título original, que será apreendido. O alistamento encerra-se setenta dias antes do pleito. Pela nova lei, declara-se, por edital, o número do último título expedido, trancando-se, assim, a possibilidade de expedições posteriores, salvo com duplicação de números, caso em que a fraude pode ser fàcilmente pilhada. Ainda com o objetivo de evitar a pluralidade de votos, proíbe a lei a votação de eleitores em sècções diferentes daquelas em que estão relacionados, ressalvando casos excepcionais, devidamente enumerados.

Outra providência da lei, a ser tomada a partir de janeiro, é a instituição da fôlha de votação. De 1º. de janeiro em diante, o cidadão, se ainda vai ser eleitor, e de julho de 1956, se já o fôr, terá de comparecer a cartório para requerer sua inscrição ou substituição do título eleitoral. Ao fim do alistamento, a pessoa não recebe, como hoje, o título eleitoral, (do qual nada fica em cartório a não ser o nome do eleitor) mas um cartão, que é o extrato da fôlha individual de votação. Esta, que passa a ser o verdadeiro título eleitoral, fica arquivada em Cartório e destina-se a ser remetida às Mesas Receptoras no dia da eleição. Assim, ao invés das fôlhas de votação, complicadíssimas, dando lugar a freqüentes enganos, o que a Mesa recebe é um maço de fôlhas individuais de votação. Aquêle cartão, onde consta o retrato do eleitor, serve apenas para que êle compareça a votar, mediante exibição à Mesa. Havendo uma só fôlha individual de votação, o eleitor não poderá votar duas vêzes.

Manifestando sua preferência pela cédula oficial, em lugar da cédula única, lembrou o conferencista que esta oferece a vantagem de tirar dos partidos o ônus da impressão das cédulas, colocando no mesmo nível os de muitos e os de poucos recursos financeiros. Ofereceria a cédula oficial a magnífica vantagem de tornar o voto consciente. O eleitor analfabeto, que não soubesse, em uma relação de nomes, escolher o de sua preferência, não poderia votar. Na cédula oficial os nomes estariam dispostos em ordens diversas, evitando que o eleitor pudesse ser instruído para votar no primeiro, no segundo ou no último. Teria que ler os nomes para escolher seus candidatos. Lembrou que a Constituição exige que o eleitor saiba ler, que possa identificar seu candidato e saber em quem está votando. E' importante, sôbretudo, que o voto seja consciente.

OS BENS DO EMBAIXADOR CAIO DE MELO FRANCO

O inventário dos bens deixados pelo Embaixador Caio de Melo Franco, falecido recentemente na França, em cuja capital ocupava a chefia da representação diplomática do Brasil, foi estimado em três milhões de cruzeiros, para efeito de distribuição.

Hoje, no Cartório do 1º Ofício da 2ª Vara de Órfãos e Sucessões, será apresentada a relação de todos aqueles bens e respectivos herdeiros.

A VIÚVA MARTINELI QUER A COPA

Na 18ª Vara Cível, a viúva Rina Cataldi Martineli deu entrada ontem de uma Notificação Judicial contra a firma A. Frias, na pessoa de seu diretor, Antonio Augusto Marques da Silva, que a título precário ocupa uma copa no corredor do 11º andar do Edifício Rio Douro, sito à Avenida Presidente Vargas, 435, de propriedade de seu filho único José Benito Mário Martineli.

De acôrdo com a petição inicial, o ocupante deverá apresentar as chaves no prazo de quinze dias, com a devolução daquela peça limpa e sem estragos.

REVISÃO OBRIGATÓRIA DOS PROVENTOS DOS INATIVOS

O presidente da República promulgou a lei do Congresso, que determina a revisão obrigatória dos proventos dos servidores inativos civis da União, bem como a dos servidores das autarquias e entidades paraestatais.

O novo diploma legal estabelece que o cálculo dos proventos dos servidores civis da União, e bem assim dos servidores das entidades autárquicas ou paraestatais, que se encontram na inatividade, e dos que para ela forem transferidos, será feito à base dos que perceberem os servidores em atividade a fim de que seus proventos sejam sempre atualizados.

Tratando-se de titulares dos ofícios de justiça que, na atividade, não percebem vencimentos de cofres públicos, o cálculo dos seus proventos, na inatividade será feito: a) — para os tabeliães de notas, oficiais de registros, escrivães das Varas de Órfãos e Sucessões e da Fazenda Pública, avaliadores, depositários judiciais, inventariantes judiciais, tutor e testamenteiro judicial, à base do que percebe o diretor-geral da Secretaria do Supremo Tribunal; b) — para os escrivães das Varas Cíveis, Varas de Família e de Registros Públicos, contadores, partidores e liquidante judicial, à base do que percebe o secretário de seção do Supremo Tribunal.

Os mesmos critérios e referências mencionados no § 1º. dêste artigo serão adotados para efeito da contribuição a que estão obrigados os aludidos serventuários, para benefício de família, perante o Instituto de Previdência e Assistência dos Servidores do Estado (IPASE).

As gratificações adicionais por tempo de serviço, incluídas nos proventos dos servidores inativos, não serão majoradas em virtude de aumento decorrente de alteração do poder aquisitivo da moeda.

NA CÂMARA DOS VEREADORES

Novos tumultos por causa do manifesto golpista

O vereador ainda não conseguiu ler o famigerado documento — Bofetões, gritaria e confusão generalizada levaram o presidente a suspender novamente a sessão — Poderá concluir a leitura desde que retire as expressões injuriosas — Críticas sôbre o emprêgo de verbas — Caiu o requerimento que pedia informações acêrca da vida funcional do prefeito — Defesa do superintendente das Emprêsas Incorporadas ao Patrimônio da União — Homenagem à ONU

O caso do manifesto golpista do clube da lanterna continuou agitando o plenário da Câmara Municipal na sessão de ontem, e o resultado foi o mesmo dos últimos cinco dias: pontapés, gritaria, bofetadas, "deixa disso" e a intervenção enérgica do presidente suspendendo os trabalhos, sem que o vereador Wilson Passos tivesse podido ler o documento.

O incidente

Terminada a parte do expediente, o representante do clube da lanterna acercou-se de um dos microfones existentes no recinto, e pediu a palavra para explicação pessoal, dando início à leitura. Na ocasião, a vereadora Sagramor de Scuvero, que se achava na outra extremidade do recinto, aproximou-se do orador em altos brados, afirmando que não iria êle ler o manifesto. Ato contínuo, o sr. Waldemar Viana, que também se encontrava no plenário, partiu na direção do orador no intuito de retirá-lo da tribuna, não o conseguindo, entretanto por ter sido impedido pelo sr. Anibal Espinheira. Em consequência do atrito entre ambos, o sr. Waldemar Viana foi dar com as costas na vidraça da cabine telefônica existente no recinto, partindo-a parcialmente.

Suspensa a sessão

Não podendo controlar, da mesa, o tumulto que tomou conta do plenário, o sr. Salomão Filho acabou suspendendo os trabalhos para, momentos após, reabrir a sessão. Permanecia na tribuna o sr. Wilson Passos com o firme propósito de continuar a leitura, tendo então sido formada uma barreira para defendê-lo de novos ataques.

Nova agressão

De nada adiantaram as precauções, pois o sr. Hélio Walcacer conseguiu furar a barreira e, com um violento safanão, que atingiu o representante udenista, arrebatou de suas mãos o papelucho. Por outro lado, o sr. Geraldo Moreira também investiu sôbre o orador, recebendo um pontapé. Novos gritos e novas correrias no plenário. Como sempre acontece, não faltou a turma do "deixa disso" que livrou o obstinado membro do clube da lanterna de consequências desagradáveis. Generalizando-se o tumulto, o presidente, resolveu suspender os trabalhos, desta feita de maneira definitiva, impossibilitado que se achava de controlar os ânimos através dos tímpanos.

Vai ler hoje

Terminada a sessão, reuniram-se no gabinete do presidente para discutir a questão, os líderes das diversas bancadas, finda a qual ficou deliberado que o vereador Passos poderá ler o famigerado manifesto na sessão de hoje, desde que retire dali as expressões consideradas injuriosas às autoridades e ao regime constituído. Espera-se, com essa solução, termine definitivamente o impasse criado pela impertinência do vereador lanterninha.

Sôbre o plano de obras

Na primeira parte do expediente, a vereadora Dulce Magalhães, tecendo considerações sôbre o plano de obras constante da lei n. 826, afirmou que inúmeras verbas não estão sendo aplicadas convenientemente, como àquelas referentes ao Metropolitano, Pronto Socorro, Mercadinhos Regionais, casas de favelados, etc. No entender da representante do PDC, não serão executados tão cêdo êsses melhoramentos.

Caiu o requerimento

Ainda durante o expediente e após o pronunciamento de vários vereadores (uns contra e outros a favor) foi rejeitado por 20 votos contra 9, o requerimento de autoria da vereadora Lígia Lessa Bastos, que desejava obter informações acêrca da vida funcional do prefeito Alim Pedro. Apesar da rejeição do requerimento, sabe-se que o sr. Alim Pedro já tinha pronta tôda a documentação para remetê-la à Câmara, pois é de seu interêsse particular demonstrar publicamente a correção de seus atos como funcionário.

Defesa do Superintendente das Emprêsas incorporadas

Falando em declaração de bancada, o sr. Magalhães Júnior, fez a defêsa do superintendente das Emprêsas Incorporadas ao Patrimônio da União, sr. Odilo Costa Filho, de críticas que lhes têm sido feitas na imprensa. Com relação à probidade daquele superintendente, salientou o orador que o conhecia há mais de 25 anos, podendo atestar que se trata de um profissional competente e de um cidadão honesto. Afirmou, por outro lado, que a transformação das Emprêsas Incorporadas em sociedade anônima para ser dirigida pelos empregados, era a complementação de antigo dispositivo de lei.

Homenagem à ONU

Por solicitação do sr. Pedro Faria, a Câmara dedicará a primeira parte do expediente da sessão de dia 24 em homenagem às comemorações do décimo aniversário da Organização das Nações Unidas.

QUEREM LOCUPLETAR-SE com a prisão do coronel e sua espôsa

A requerimento de Antônio Elísio Cesário Silveira e outro, corre na 18ª Vara Cível ação de prestação de contas movida contra Luiz Alves e Osvaldo Marques de Oliveira, cujos editais de citação estão sendo publicados no Diário da Justiça.

A demanda tem origem no fato de que um grupo de amigos do coronel Nilo Cruz e espôsa resolveram formar um fundo monetário destinado ao patrocínio da ação penal que aquêle casal responde no Fôro por crime de morte de um lavrador, crime êsse ocorrido no Distrito Federal há cêrca de dois anos. Para êsse fim foram contratados os serviços profissionais dos advogados Evandro Lins e Silva, Augusto José Jambeiro e Eurico Novais.

Sucede, porém, que os suplicados arrecadaram aproximadamente cento e vinte mil cruzeiros e mais o produto da venda de vários lotes doados por alguns subscritores.

Estando o coronel prêso, afirma os autores que o contrôle das importâncias ficou em poder dos suplicados que, com o tempo, deixaram de fornecer os recibos das prestações pagas, o que originou a ação.

BRIDGE

O Bridge é o mais aristocrático dos jogos de salão. Mas o Bridge é um jôgo dificílimo, infernal, traiçoeiro, e que demanda longos anos de aprendizado. No entanto, há pessoas que mal se iniciam nas suas complicadas tricas, manhas e artimanhas, supõem que já são professôres, quando, no fundo, não passam de Andarilhos, verbete novo, criado para definir os jogadores fracos, os pexotes. Acontece que se todos os apaixonados do Bridge têm igual amor ao jôgo, nem todos têm igual equilíbrio no sistema nervoso. Daí os chamados Mate-Leão. São os que já começam queimados. Indivíduos verdadeiras flôres, tornam-se impacientes, irritadiços, irreconhecíveis, pretendendo até que os parceiros sejam adivinhos. No Bridge vemos coisas assim: "Então, eu marquei Espadas e o senhor não me ajudou com a Dama de Espadas em 2ª?!" Minutos depois, a mesma pessoa: "Como? Com o Rei de Copas em 2º o senhor me ajudou?" Ou: "Por que não saiu de Ás!" ou então: "Saiu de Ás?", e assim nesse pode e não pode, devia e não devia, as partidas vão prosseguindo com altos e baixos, momentos de alegria, zangas e raivas que são a fonte de neurastenias e o caminho do hospício. O Bridge é jôgo de salão. Parece, entretanto, que o mal não é sòmente nosso. E' da essência do próprio Bridge. Faz muitos anos, vi um filme americano onde havia uma partida de Bridge. Marido e mulher iam ser parceiros. O marido levanta-se, dá um beijo na espôsa e lhe diz: "Querida, dou-te agora êste beijo, porque, daqui a pouco, não sei mais se te beijarei." Certa vez fui jogar em casa de um amigo. Ele, um rapagão. Ela, uma beleza. Os dois brigaram e discutiram tanto que eu supus que saissem dali para se desquitar. O Bridge é jôgo de salão. As vêzes, descamba para coisas assim: "Você é um completo idiota. Que sistema você joga? Goren ou Lavinthal?" E outro: "Qual avental, qual nada! Eu jogo um sistema inventado por sua avó que era uma velha maluca, mais maluca do que você". O Bridge é jôgo de salão. Aqui fica pequena amostra. Em suma, o Bridge é jôgo aristocrático e admirável passa-tempo. Mas tanto pode proporcionar prazer como dar úlceras no duodeno...

FLORESTA DE MIRANDA

AMPARO ÀS LAVOURAS GEADAS

Medidas em estudos pela Junta Administrativa do I. B. C.

A Junta Administrativa do IBC, realizou ontem sua segunda sessão plenária da atual reunião. Inicialmente, o sr. Rodrigo Pinto Tenório, representante governamental dos Estados de Pernambuco, Bahia, Santa Catarina, Goiás e Mato Grosso, falou sôbre a propaganda do consumo do café no nordeste, revelando que foi criada recentemente uma entidade — Associação de Propaganda dos Cafeicultores — para propagar por todos os meios aquêle consumo. Quanto à melhoria da qualidade do produto, revelou o esfôrço do govêrno da Bahia que adquiriu conjuntos para beneficiamento do produto. Abordou a conveniência de ser plantada soja em meio dos cafézais, em vez de qualquer outra leguminosa.

O sr. Oswaldo Lisboa, representante da lavoura de Minas Gerais discorreu sôbre vários assuntos ligados ao funcionamento do IBC, especialmente ao processo de tomadas de contas.

O sr. Francelino França, representante da lavoura do Estado do Rio, abordou também o esfôrço que vem realizando o govêrno do Estado da Bahia em prol do aumento da produção do café, apelando para que o IBC corra em auxílio daquela iniciativa.

PARECERES DAS COMISSÕES

A seguir, o sr. Hugo Cabral leu vários pareceres da Comissão de Finanças sôbre matéria administrativa e financeira de rotina. Depois seguiu-se o sr. José Cassiano Gomes dos Reis, com pareceres da Comissão de Agricultura, o principal dos quais foi o relativo ao plano de trabalhos do Departamento de Assistência à Cafeicultura para 1956. De acôrdo com a matéria aprovada, o IBC terá delegacias nos Estados, compostas de técnicos e de pessoal administrativo, ligados com as Secretarias de Agricultura locais. Foram distribuídas verbas para essas delegacias, de modo que o trabalho da autarquia se realize com a indispensável eficiência.

Por fim, o sr. Raul Diederichsen leu alguns pareceres de processos estudados pela Comissão de Comercialização, entre êles um do sr. Piza Sobrinho, representante do govêrno de São Paulo, sôbre novo sistema de classificação de café, trabalho organizado pela Superintendência do Comércio do Café, rejeitado pela Comissão mas sujeito a novos estudos pelos membros da Junta, em face de sua importância.

AMPARO AOS CAFEICULTORES

O cel. Paula Soares, presidente da Junta, designou os seguintes membros para a comissão especial que opinará sôbre a legislação de amparo aos cafeicultores atingidos pelas geadas de 1955: Jairo Salgado Gama, representante da lavoura de Minas; Nilson Batista Ribas, representante da lavoura do Paraná; João Batista Ribeiro Junior, da lavoura do Paraná; Thomaz Alberto Whately, da lavoura de S. Paulo e Lingar Miller Paiva, da lavoura de São Paulo.

O JUIZ DÁ CONSELHOS AO LÓIDE

Despacho na 1.ª Vara de Fazenda

Na ação que The London Assurance e outros movem contra o Loide Brasileiro, aqueles pediram fôsse a administração da emprêsa de navegação processada pelo retardamento em saldar uma indenização, que vai além de Cr$ ... 300.000,00. O juiz Euclides Felix de Souza, da 4ª Vara da Fazenda, aquisceu, tendo o Loide pago a quantia *a posteriori*, entrando com um pedido de reconsideração do mandado executório contra si. O magistrado atendeu, mas nos seguintes têrmos: "é necessário distribuir uma velha justiça ao Loide Brasileiro: — desgastaram-se os seus barcos, desprimoraram-se os seus serviços de transportes através de sucessivas administrações menos felizes e estas, por sua vez, a braços com notórias dificuldades que, de há muito, assolam as emprêsas de navegação marítima, com a competição de transporte aéreo, das rodovias domésticas e a concorrência de fretes. Nem por outros motivos os Govêrnos os subvencionam". E conclui o seu despacho: "Estou certo de que, se prevenindo e fazendo todos os esforços, daqui para a frente a executada se desincumba dos seus encargos judiciais com espírito de renúncia e a crença em melhores dias que soem ter os devedores angustiados, mas sem culpa exclusiva no cartório. Por essas razões, sou pela reconsideração do despacho. Nem se entenda êsse despacho como "bill de indenidade" conferido à emprêsa, para casos futuros".

SUPRIMENTO DE Cr$ 35.494.541,20 À POLÍCIA MILITAR

O diretor-geral da Fazenda autorizou os suprimentos de Cr$..... 21.844.380,00, Cr$ 13.579.119,30 e Cr$ 71.041,90, no total de Cr$ 35.494.541,20, à Polícia Militar do Distrito Federal.

LEVANTAMENTO DOS PROBLEMAS AVÍCOLAS DO NORDESTE

Reuniões e debates com avicultores e técnicos em Pernambuco

Minucioso inquérito para um levantamento de todos os problemas avícolas da região nordestina está marcado para a semana vindoura, em Pernambuco. A referida pesquisa será orientada pelo sr. Agostinho Monteiro, da Comissão de Estudo da Avicultura Nacional, órgão consultivo do Departamento Nacional da Produção Animal, que já está em articulação com a Diretoria da Produção Animal, daquele Estado.

Estão previstas reuniões e debates com avicultores e técnicos, além de visitas promovidas pela CEAN a diversas granjas pernambucanas. O programa elaborado terá desenvolvimento durante a XV Exposição Nordestina de Animais e Produtos Derivados e faz parte do plano do Ministério da Agricultura de assistência aos avicultores, já iniciado com trabalhos idênticos recentemente feitos no Estado de São Paulo e na zona rural da capital da República, conhecida como o "sertão carioca".

PAVIMENTAÇÃO DE RODOVIAS FLUMINENSES

Firma americana propõe execução dêsse trabalho em mil quilômetros — Conclusão da rodovia Niterói-Campos

Importante firma americana acaba de propor ao governador fluminense a execução, mediante financiamento total em cruzeiros, de mil quilometros de pavimentação, a ser levado a efeito em dois anos, com pagamento de 150 milhões de cruzeiros anuais, à taxa de 5% ao ano, durante oito anos.

O governador Miguel Couto Filho determinou a incrementação dos trabalhos em diversos trechos rodoviários no Estado, esperando terminar em novembro próximo, o trecho compreendido entre Niterói e São Pêdro d'Aldeia. Os trabalhos entre Macaé e Barra de São João já foram iniciados, custando aproximadamente 50 milhões de cruzeiros. Até fins de 1956 será concluído o trecho Barra de São João-São Pedro d'Aldeia e até fins de 1957 o de Macaé a Campos.

Simultâneamente serão atacados os trabalhos de pavimentação da rodovia Niterói-Friburgo, cuja conclusão está prevista para fins de 1957.

NÃO FORAM DE GRANDE UTILIDADE

as reuniões do Fundo Monetário Internacional — O sr. Gudin em Londres

LONDRES, 20 (F. P.). O ex-ministro da Fazenda do Brasil, sr. Eugênio Gudin, atualmente nesta capital, foi hoje o convidado de honra de um almôço oferecido na embaixada do Brasil pelo embaixador Samuel de Souza Leão Gracie.

Entrevistado por um representante da "France Presse", o sr. Gudin não quis comentar a situação econômica e financeira atual do Brasil ou a recente exoneração do seu sucessor, sr. José Maria Whitaker.

"Abandonei as finanças — disse êle — e nada quero dizer que possa prejudicar quem quer seja no meu país."

No que concerne às recentes reuniões de Istambul do fundo monetário Internacional e do Banco Internacional, onde representou o Brasil, o sr. Eugenio Gudin declarou que essas reuniões não tinham sido de grande utilidade à parte a exposição feita pelo Chanceler do Erário britânico. sr. Richard Butler, sôbre a política monetária do seu govêrno.

Para que essas duas organizações sejam verdadeiramente úteis e para que tenham uma influência apreciável sôbre o desenvolvimento econômico dos países sub desenvolvidos — disse o financista brasileiro — é preciso que aumentem o total de seus empréstimos. Êstes são atualmente concedidos em escala muito pequena. A título de comparação, não totalizaram, no ano passado, senão um quinto dos créditos investidos pela França na África do Norte.

O ex-ministro precisou que sua estada nesta capital era de ordem privada. Veio visitar parentes e amigos residentes em Londres. "Tive, também, ocasião de encontrar membros do govêrno britânico — disse mas não sou portador de nenhuma missão".

O sr. Eugênio Gudin deixará esta capital depois de amanhã, sábado, com destino a Paris, onde tomará um avião, em princípios de novembro, para regressar ao Brasil.

Interrogado sôbre seus projetos para o futuro, o sr. Gudin respondeu simplesmente: "voltarei para a minha Universidade".

CORREIO DOS ESTADOS

Em telegrama dirigido a êste jornal, o governador de Sergipe, sr. Leandro Maciel, informou que já havia sido iniciada a dragagem da barra de Aracaju. Como se sabe, o caso da barra de Aracaju é um velho problema que tem sacrificado sèriamente a economia daquele Estado.

A dragagem ora iniciada virá, por certo solucionar em grande parte as dificuldades econômicas em que se debate Sergipe, pois é o escoadouro natural de sua produção.

SÃO PAULO

ADUTORAS. — O governador de São Paulo aprovou os planos do secretário de Viação relativos à abertura do crédito de 12 milhões de cruzeiros, para início da construção de duas adutoras destinadas a servir aos bairros de Ipiranga, Sacomã e Jabaquara, nesta capital. (Asp).

RACIONAMENTO DE ENERGIA. — A Cia. Paulista de Fôrça e Luz, concessionária dos serviços de luz e fôrça nesta zona, publicou um edital elevando para dez horas o período de desligamento do circuito em São Paulo. O fato repercutiu de maneira desagradável nos círculos industriais e comerciais, pois ficarão praticamente paralisadas tôdas as atividades produtoras do município, acarretando prejuízos para a população geral. O prefeito José Costa enviou ao governador telegrama historiando o acontecimento e solicitando uma pronta intervenção no caso. (M.).

VISITA DO EX-MINISTRO. — O sr. José Maria Whitaker estêve hoje à tarde no palácio dos Campos Elíseos, em visita ao governador de São Paulo. Ao sair do palácio, declarou à imprensa: "Deixei tôda a documentação relativa ao projeto de reforma cambial, sendo infundada a notícia publicada pela imprensa carioca, segundo a qual seriam trazidos para São Paulo os estudos e o projeto da reforma". (M.).

MUNICIPALISMO. — Por solicitação do prefeito municipal de Botucatu, a diretoria e o conselho da Associação Paulista dos Municípios, em reunião hoje realizada, deliberou adiar para os dias 15 e 18 de dezembro próximo V Congresso de Prefeitos e Vereadores. (M.).

OFICIAIS NO GABINETE. — Oficiais reformados da Fôrça Pública passaram a prestar serviços no Gabinete de São Paulo, em substituição dos elementos da ativa que foram há tempos retirados pelo governador do Estado. Guardas da Divisão de Parques e Jardins estão atualmente prestando serviços no Gabinete, em substituição de guarda-civis que também há tempos o secretário de Segurança mandou recolher às respectivas unidades. (M.).

BAHIA

USINA DE LATICÍNIOS. — Acaba de ser lançada, em Salvador, a incorporação de uma grande usina de laticínios, que será instalada ao sul dêste Estado, com o objetivo de fabricar leite em pó, queijos, manteiga e subprodutos do ramo, para consumo estadual e exportação. (A.N.).

HIDRELÉTRICA DO FUNIL. — A bordo no navio francês "Irimá", atracado no cais do pôrto de Salvador, está sendo desembarcada a primeira parte da encomenda de material procedente das fábricas européias para construçãoda Usina Hidrelétrica do Funil, que aproveitará o potencial do rio das Contas, no sul dêste Estado. (A.N.).

MINAS GERAIS

FORNECIMENTO DE ENERGIA ELÉTRICA. — As fortes chuvas que vêm caindo na região de Ouro Prêto, veio terminar com a sêca, que vinha precupando os criadores e plantadores, sendo que o maior volume dágua dos rios permitirão a modernização dos serviços de fornecimento de energia elétrica, até agora grandemente prejudicados. (Asp).

RESIDÊNCIAS PARA ESTUDANTES. — Por ocasião dos festejos comemorativos do 79.º aniversário da Escola Nacional de Minas e Metalurgia, da Universidade do Brasil, foram inauguradas em Ouro Prêto, duas residências para estudantes de engenharia, as quais serão transformadas em repúblicas.

As referidas casas estão sendo sorteadas entre os estudantes, e são de propriedade da Fundação da Casa dos Estudantes da Escola de Minas, construídas para solucionar o problema de habitação estudantil nesta cidade. (Asp).

PERNAMBUCO

CARROS OFICIAIS. — O deputado Souza de Andrade protestou veementemente na Assembléia Legislativa de Pernambuco contra o emprêgo abusivo dos carros oficiais por parte dos servidores do Estado. (Asp).

PARÁ

SONDAS EM NOVA OLINDA. — O engenheiro Geraldo de Oliveira comunicou à imprensa de Belém que, dentro de dois meses, mais duas sondas estarão funcionando em Nova Olinda, devendo o segundo poço ser localizado na ilha de Maracá a perfurado dentro de um mês.

O superintendente da Petrobrás mesmas é exercido pelo general Olímpio Falconieri da Cunha, comandante da Zona Militar do Centro. Várias cerimônias assinalarão o encerramento das manobras, inclusive missa campal oficiada, naquele dia, pelo bispo diocesano desta cidade, dom Orlando Chaves. Os atos contarão com a presença das altas autoridades do Estado. São esperados, também o ministro da Guerra, o general Teilxeira Lott e os chefes dos Estados Maiores do Exército, Marinha e Aeronáutica. (Asp.).

AMAPÁ

PUERICULTURA. — Em ato presidido pelo sr. Amilcar da Silva Pereira, governador interino do Território da Amapá, foi solenemente instalado, aqui, o Pôsto de Puericultura "Iracema Nunes", assinalando o encerramento das comemorações da Semana da Criança. (Asp).

METEOROLOGIA. — Encontra-se em Macapá d. Idalina de Jesus Proença, inspetora do Instituto Regional de Meteorologia, com a missão especial de instalar uma estação meteorológica no quilômetro zero da estrada de rodagem Macapá-Clevelândia.

PARANÁ

Assembléia Legislativa do Paraná acaba de aprovar o projeto de criação de novos cartórios nas comarcas de Londrina, Paranavaí e Maringá. (A.N.).

DE MINAS:

— É incompatível ser vice-governador e senador?

— O povo não sabe ainda quem mandou pôr fogo na FRIMISA

— A chuva ameaça Belo Horizonte de isolamento

— Deputado e lutador de box desafia Lacerda para duelo

W. M.

BELO HORIZONTE, 20. (Sucursa) — A eleição do senador Bernardes Filho para vice-governador do Estado movimenta os círculos políticos e jurídicos do Estado com a volta da tese da incompatibilidade dos cargos de vice-governador e de senaproferiu, ontem, no auditório do C. P. I. R. uma importante conferência sôbre os principais problemas ligados ao petróleo brasileiro. (Asp).

MATO GROSSO

MANOBRAS MILITARES. — Serão encerradas a 27 do corrente as manobras das tropas de terra, mar e ar da Nona Região Militar, que estão sendo realizadas em tôda a região sul do Estado de Mato Grosso. O Q. G. das operações foi instalado em Campo Grande e o comando-geral das de reserva mas remunerado (10 mil cruzeiros por mês). O sr. Bernardes Filho reiteradas vêzes declarou que renunciará o mandato de senador da República em favor da vice-governança de Minas. O suplente de Bernardes Filho é o médico Péricles Pinto dor. È o mesmo debate que se travou em São Paulo com a eleição de Lino de Matos para prefeito da capital bandeirante quando o Monroe concedeu-lhe permissão para permanecer de posse do mandato de senador em licença e exercer o cargo de prefeito. A questão controvertida permanece em suspenso pois não houve ainda pronunciamento do Supremo Tribunal Federal que decidirá quando lhe fôr apresentado o caso concreto. A opinião comum é de que é inconstitucional a acumulação de mandatos eletivos ainda mesmo para o cargo de vice-governador, posição da, Silva, republicano histórico, residente na cidade de Curvelo onde é dirigente do PR, sógro do presidente da UDN e do filho do presidente do PSD o que lhe dá uma situação política invejável.

Com a renúncia de Bernardes ao Senado, em caso de necessidade de opção, pretendem alguns perristas que o suplente Péricles Pinto renuncie também ao mandato para permitir a eleição do sr. Clóvis Salgado para completar os três anos de mandato de Bernardes Filho. Se falhar isto, o sr. Clóvis Salgado irá para o Ministério de Juscelino, como titular da Saúde ou da Educação.

AINDA O INCÊNDIO

Ainda não foram concluidos os inquéritos para apuração das causas do incêndio da Frigorífico de Minas Gerais S. A. que causou um prejuízo de 100 milhões de cruzeiros. Estão investigando o incêndio quatro comissões: — uma policial, sob a direção do delegado José Henriques; uma administrativa, composta de um advogado, contador e engenheiro, nomeada pelo governador do Estado; uma da Assembléia Legislativa e outra de oficiais da Marinha, por solicitação do secretário do Interior ao ministro Amorim do Vale. Parece que a polícia depois de uma serie de indecisões, entrou na pista certa quando assumiu a chefia das investigações o delegado José Henriques Soares. E as conclusões da polícia civil estão de acôrdo com os resultados a que chagaram os peritos da Marinha, pelas quais o operário José Ribeiro dos Santos incendiário confessou, seria apenas testa de ferro de um grupo de pessoas de destaque.

Dia, 18, o operário foi submetido a uma série de exames psicotécnicos, no Rio, para onde seguiu com autorização do juiz de direito de Santa Luz" que permitiu o seu afastame..to do manicômio judiciário de Barbacena onde se achava internado.

Há mais de dois meses queimou-se a grande obra da FRIMISA e até agora não se conhecem os responsáveis pela morosidade dos trabalhos de investigações. A opinião pública já está impaciente para conhecer o que de fato aconteceu. As eleições já se passaram e não há mais possibilidades de exploração eleitoral em torno das conclusões dos inquéritos. O povo quer saber a verdade porque em última análise foi seu o prejuízo pois mais de 90% do capital da FRIMISA veio do Tesouro estadual.

BELO HORIZONTE AMEAÇADA

A capital de Minas no ano passado estêve ilhada do resto do Brasil pelos transportes rodoviários em virtude da greve dos transportadores de combustível em caminhões tanques-"cobras". A cidade parou com a falta de gasolina pois os vagões-tanques da Central não são suficientes para abastecer a capital de Minas e a região dependente.

Ameaça semelhante pesa sôbre a cidade. Desta vez é a chuva que poderá provocar uma crise de graves conseqüências. O tráfego pelos novos trechos da BR-3, que liga Belo Horizonte ao Rio, está sendo interrompido várias vêzes por dia pelas precárias condições da estrada. Queda de barreiras, lamaçal sem cascalho, falta de drenos e outras obras complementares da rodovia, aberta e não concluída mas entregue ao tráfego, poderá paralisar por vários dias as comunicações da capital de Minas com o Rio por caminhões.

DEPUTADO DESAFIA LACERDA

O deputado Valdomiro Lobo, do PTB, em discurso proferido na Assembléia Legislativa comentou a posição política do sr. Carlos Lacerda e ao finalizar sua oração fêz um desafio ao diretor da "Tribuna da Imprensa" para um duelo a revólver em Nova Lima, no Rio ou em qualquer outro local do país.

O sr. Valdomiro Lobo é antigo lutador de box.

REGISTRADO O DIRETÓRIO DO P.S.B.

Foi registrado ontem, por unanimidade, pelo Tribunal Superior Eleitoral, o novo diretor nacional do P.S.B., eleito em convenção realizada em 24 de agôsto do corrente ano.

CONGRESSO NACIONAL

Rejeitado o veto ao acôrdo ortográfico de 1943

Mantido o veto, parcial, ao projeto que regula o exercício da enfermagem profissional

O Congresso Nacional reuniu-se ontem, a fim de apreciar dois vetos do Executivo. O primeiro, incidia sôbre o projeto, de autoria do deputado Coelho de Souza, que restabelece o sistema ortográfico do Pequeno Vocabulário da Língua Portuguêsa e revoga o decreto-lei n.º 8.286, de 5 de dezembro de 1945.

Para negar sanção ao citado projeto, alegava o presidente Café Filho que não seria de lisongeira conduta internacional a aprovação de ato legislativo que êle considerava contrário ao compromisso assumido pelo govêrno brasileiro, sem que antes o próprio Poder Legislativo manifestasse seu pronunciamento sôbre sua aceitação ou recusa, acrescentando julgar a proposição em análise contrária aos interêsses nacionais e aos sentimentos de afinidade étnica e de recíproca afeição que uniam o Brasil e Portugal.

O primeiro orador, sr. Abguar Bastos, falou contra o veto, afirmando que a sua aprovação implicaria na defesa dos interêsses dos editores portuguêses, contra a língua brasileira. Seguiu-se na tribuna o sr. Raimundo Brito, combatendo a decisão presidencial, com razões jurídicas e filológicas, sustentando a competência do Congresso, para, unilateralmente, denunciar o acôrdo. Falaram ainda contra o veto os srs. Teixeira Gueiros, Gustavo Capanema, Batista Ramos, Raimundo Padilha e Coelho de Souza, tendo o último justificado as razões que o levaram a apresentar a proposição, sustentando que o seu projeto se ajustava às normas do Direito Constitucional e correspondia aos anseios da nação por uma elaboração austera de suas leis, evitando a multiplicidade de legislativa através de decretos contraditórios.

Manifestaram-se a favor do veto os srs. Assis Chateaubriand, Carlos Lacerda e Dioclécio Duarte, que sustentaram o ponto de vista do presidente da República.

Submetido à votos, foi o veto rejeitado, tendo votado contra o veto 235 congresistas, 3 a favor e dois em branco.

Tem a seguinte redação o projeto que será promulgado pelo presidente do Congresso:

"Art. 1.º E' restabelecido o sistema ortográfico do "Pequeno Vocabulário Ortográfico da Língua Portuguêsa", organizado em 1943 pela Academia Brasileira de Letras.

Art. 2. O sistema, referido no artigo anterior, vigorará até que seja dado cumprimento ao artigo II da Convenção Ortográfica, assinada em Lisboa, pelo Brasil e Portugal, em 29 de dezembro de 1943.

Art. 3.º E' revogado o Decreto-lei n.º 8.286, de 5 de dezembro de 1945.

Art. 4.º Esta lei entrará em vigor na data de sua publicação."

MANTIDO O VETO DA ENFERMAGEM

Por aut. vez, o segundo veto incidia sôbre o artigo décimo do projeto que regula o exercício da enfermagem profissional, com a seguinte redação:

"Art. 10. E' criada junto ao Serviço Nacional de Medicina, em caráter permanente, uma Seção de Enfermagem na qual obrigatòriamente, serão enfermeiros e o pessoal administrativo necessários."

Justificando as razões do veto, o presidente da República afirma que o objetivo do dispositivo vetado era de que a fiscalização da enfermagem fôsse feita por enfermeiros e não por médicos como o é atualmente. Para colimar-se tal objetivo não se precisava criar um precedente de tão grande envergadura e contraproducente, senão mesmo condenável. Concluindo, acentua que bastava fôsse alterada a regulamentação atual, entregando-se a fiscalização da enfermagem aos enfermeiros julgados necessários dentre os mais capazes existentes no Ministério da Saúde, os quais passariam a ter exercício na Seção de Medicina do S.N.F.M.

Não houve oradores inscritos para a discussão dêste veto. Submetido a votos, manifestaram-se a favor da decisão presidencial 151 congressistas, contra 102 e, em branco 14. O veto foi mantido.

NO MUNDO POLÍTICO

(Conclusão da última página)

gador Tácito Caldas para funcionar no Tribunal Regional Eleitoral, dada a sua condição de irmão de um membro do Diretório Estadual do PSD.

Por outro lado, o PSP solicitou o afastamento do mesmo desembargador por se haver esgotado seu mandato, que não pode ultrapassar de dois biênios consecutivos.

DIPLOMADOS OS VEREADORES PAULISTANOS

S. PAULO, 20 (Asp.) — Em ato presidido pelo juiz Durval Pacheco de Matos, no auditório do Instituto Caetano de Campos, foram diplomados, hoje, os 45 vereadores eleitos para a próxima legislatura da capital paulista.

NÃO PODE SER LEVADO A SÉRIO

S. PAULO, 20 (M.) — O secretário da Justiça de São Paulo, sr. Marrey Junior, solicitado a manifestar-se sôbre a tese defendida na Câmara Federal pelo deputado Carlos Lacerda, sôbre a intervenção do Estado no Judiciário, declarou que o assunto não pode ser levado a sério. Salientou o titular da Justiça que a tese do deputado da UDN prega a inversão da ordem das coisas "pois como se sabe o Poder Judiciário é o único que pode intervir e nunca sofrer intervenções".

INAUGURADA A MATERNIDADE DO HOSPITAL DOS MARITIMOS

— As 11 horas de ontem, com a presença de autoridades, realizou-se a entrega aos associados da nova maternidade destinada às esposas dos marítimos, anexa ao Hospital Central, localizada à Rua Leopoldo, no Andaraí. Inicialmente funcionará com 48 leitos, sendo possível, no futuro, a sua ampliação de acôrdo com as necessidades. Ontem mesmo ocorreram os três primeiros partos, tendo a primeira gestante, sra. Alaíde Josimá Santana, mãe da menina Maria de Fátima, que nasceu aos primeiros minutos de ontem, recebido um enxoval para criança. Anexo à maternidade, funciona um berçário, com idêntica capacidade. Foi designado chefe da Maternidade o dr. Nakauski Júnior, e responsável pelo berçário o dr. Paulo Rubens. Por ocasião da inauguração falaram os srs. Donatelo Spavoli, diretor do Hospital Central dos Marítimos, Luiz de Toledo Piza, presidente do Sindicato dos Empregados em Navegação Marítima e o professor Inácio Paulino Jacques, Presidente do IAPM. Ao ato, estiveram presentes os srs. José de Souza, da Federação Nacional dos Marítimos; Indio Villasboas; Mamede Caetano Teixeira, presidente da Federação Nacional dos Marítimos; João Batista da Silva, do Sindicato dos Carpinteiros Navais; Djalma Santos, presidente do Sindicato dos Telegrafistas; Alfredo Nunes, presidente da Federação Nacional dos Maquinistas; Murilo de Faria, do Sindicato de Oficiais de Náutica; Alvaro Maria da Silva Filho, do Sindicato dos Taifeiros e funcionário do Instituto dos Marítimos. No "clichê" a sra. Alaíde Josimá Santana quando recebia o enxoval com que foi premiada sua filha Maria de Fátima.

Preparo intensivo na região petrolífera de Nova Olinda

Cada ano cinco novas sondas — Depõe o diretor de Operação da Petrobrás

Perante a Comissão Parlamentar de Inquérito para investigar a exploração do Petróleo no Brasil e a dotação da Petrobrás, depôs ontem o eng Yrnaack Carvalho do Amaral, diretor de operação da Petrobrás.

O depoente deu uma idéia geral da organização da Perobás, como sociedade anônima de capital misto, detendo-se sôbre o funcionamento de sua Diretoria Executiva.

Logo após, ainda em linhas gerais, disse da preocupação da Diretoria Executiva em atender a todos os aspetos do empreendimento a cargo da Companhia.

Assim, referiu-se à expansão dada pela Petrobrás ao setor de exploração, inclusive através de um amplo recrutamento no exterior de técnicos competentes. Mencionou os trabalhos de exploração na Região Amazônica, no Maranhão (São Luiz), no Rio Grande do Norte (Mossoró) e no sul do país, no Pará e a perfuração de Ortigueira. Referiu-se à organização de novas turmas de exploração para Sergipe e Alagoas.

Depois passou a falar sôbre os trabalhos de geofísica no próprio recôncavo onde, inclusive, segundo afirmou, a produção foi largamente ampliada a partir do funcionamento da Petrobrás.

Na parte de verificação referiu-se à duplicação da Refinaria de Mataripe e à operação da Refinaria de Cubatão.

A esta altura o presidente da Comissão dr. Coacy de Oliveira arguiu o sr. Irnaack Carvalho do Amaral sôbre a capacidade imediata de produção dos campos da Bahia.

O sr. Irnaack respondeu que, por enquanto a extração está limitada à capacidade de refinação de Mataripe, isto é, 6.000 barris diários. Mas, de modo imediato, sem otimismo, a capacidade de produção dos campos baianos é de 15 000 barris. Esta produção será extraída assim que a ampliação de Mataripe estiver completada.

Em tôrno dessa ampliação o dr. Irnaack dividiu o problema em dois: 1.º) o de ampliação prevista ao tempo do C. N. P. para 15.000 barris 2.º) o da ampliação para 37.000 barris, conforme projetos que estão sendo estudados na Petrobrás, no presente momento.

Prosseguindo na exposição que vinha fazendo, referiu-se especificamente a Nova Olinda, informando: 1.º) que a 2.ª sonda, na Ilha de Maracá, em frente a Nova Olinda, já está sendo montada. 2.º) que o acampamento de Nova Olinda, por atender à tôda região de Nova Olinda já está praticamente pronto.

Sôbre o poço *pioneiro* de Nova Olinda, o dr. Irnaack disse que seu grande valor foi ter revelado o mesmo a existência de petróleo, determinando um programa imediato de instalação de quatro (4) novas sondas na Região do Rio Tapajós.

Referiu-se à sonda existente, no Acter do Chão em que era para 15.000 metros e, que, no entretanto por simples mudança de astes, a sonda já perfurou cêrca de 3.000 metros, cumprindo com a sua finalidade.

Depois passou a fazer nova exposição sôbre o número das equipes de exploração geofísica que estão trabalhando na Região Amazônica.

Focalizando o Maranhão e o Rio Grande do Norte, deu informações à Comissão sôbre o andamento dos trabalhos, inclusive os do emprêgo de nova sonda, para montagem dentro de breves meses.

Interrogado pelo presidente sôbre o número de sondas, respondeu que 30 sondas estão em atividade, sendo que mais duas estão para chegar.

Deu a localização das referidas sondas e, atendendo a pergunta feita pelo presidente quanto ao programa geral da Perobrás para a aquisição de novas sondas, disse que o programa é de aquisição de 5 sondas, anualmente.

O JULGAMENTO DA APURAÇÃO DO PLEITO PRESIDENCIAL

Normas estabelecidas pelo Tribunal Superior Eleitoral

O Tribunal Superior Eleitoral, em sua sessão de ontem, aprovou, por unanimidade, uma emenda ao art. 89, § 2.º, do seu Regimento Interno, sugerida pelo ministro Rocha Lagôa.

Estabelece essa emenda que se do julgamento do processo de apuração do pleito presidencial resultarem alterações na apuração feita pelo Tribunal Regional, o acórdão determinará que a secretaria, dentro de cinco dias, levante as fôlhas de apuração parcial das secções cujos resultados tiverem sido alterados, bem como o mapa geral da respectiva circunscrição, de acôrdo com as alterações decorrentes do julgado, devendo o mapa ser publicado no "Diário da Justiça".

O PROBLEMA CAMBIAL E A EXPORTAÇÃO

A relação entre a produção nacional e o movimento exportador — Os interesses do Nordeste e do Norte

À primeira vista, o problema cambial reside ùnicamente na necessidade de proporcionar aos lavradores o valor efetivo das moedas estrangeiras provenientes da exportação. Na verdade, porém, a questão não se resume nisso, mas também na necessidade de estimular as exportações. Com efeito, a discrepância entre o poder aquisitivo interno e externo da moeda nacional determinou uma tendência, que se fêz sentir nos últimos anos, pouco propícia ao desenvolvimento das exportações. Tendo sido aumentados os preços dos artigos consumidos no mercado interno no regime de inflação permanente em que vivemos, os preços das mercadorias destinadas ao mercado externo se conservaram estáveis, exceto nos casos do café, algodão e cacau.

A êsse respeito, os técnicos do Banco Nacional de Desenvolvimento Econômico e da CEPAL elaboraram sôbre a distribuição da produção entre os mercados interno e externo uma tabela cujos dados são ajustados ao valor do cruzeiro em 1952. Evidencia ela a seguinte evolução:

Ano	Produção	Exportação
	Em bilhões de cruzeiros de 1952	
1939	200,3	39,4
1944	219,4	32,7
1945	234,6	34,1
1948	294,1	40,1
1950	324,1	31,7
1951	346,5	34,9
1952	360,9	26,1
1953	376,1	30,9
1954	409,9	29,0

O que salta à vista é o aumento considerável da produção nacional e a simultânea redução, também assaz sensível, da exportação, sendo o valor porcentual desta no total da produção em 1939, 19,7%, em 1948, 13,6%, em 1951 10,1%, e no ano passado 7,1%.

A queda da participação das exportações no total da produção nacional não decorreu de dificuldades técnicas em produzir, em maior escala, os artigos destinados normalmente ao mercado externo, mas sobretudo da política cambial, que diminuiu o interêsse em produzir essas mercadorias. As conseqüências de tal política não foram tão patentes na nossa capacidade de importação, enquanto as cotações do café, do algodão e do cacau estavam em ascensão.

O crescente desequilíbrio que se verifica entre a oferta e a procura de café e as sombrias perspectivas que apresenta o mercado internacional de algodão, estão a mostrar, sem a menor dúvida, a necessidade de uma política cambial que, estimulando as exportações, permita a diversificação da pauta dos artigos exportáveis. As perspectivas do mercado cacaueiro não são tampouco muito favoráveis. Mas, é preciso acrescentar que, mesmo no período em que os três referidos produtos proporcionavam consideráveis receitas em moedas estrangeiras, o artificialismo da política cambial prejudicou, indiretamente, a economia nacional, especialmente no Centro, Nordeste e Norte do País, por desalentar as possibilidades da produção. Acresce que, nessas regiões geo-econômicas, o fenômeno que os economistas chamam de "subemprêgo", o aproveitamento deficiente das disponibilidades de mão-de-obra, tornaria possível aumentar a produção de artigos destinados à exportação, sem que disso resultasse o declínio da oferta de mercadorias para o consumo interno.

A Instrução n. 70, da Superintendência da Moeda e do Crédito, conseguiu criar certo estímulo à produção de mercadorias, que, até então, figuravam apenas em quantidade insignificante na pauta de nossa exportação. Mas, é preciso consolidar e intensificar essa situação por medidas de caráter permanente.

REIVINDICAÇÕES DE VÁRIAS CLASSES DE TRABALHADORES

ENTENDIMENTOS COM OS DIRIGENTES PATRONAIS SOB OS AUSPÍCIOS DO MINISTÉRIO DO TRABALHO

RIO, 18 ("Estado" — Pelo telefone) — Os trabalhadores na indústria de calçados desta Capital estão reivindicando reajustamento de salários em face do aumento do custo de vida. Hoje os seus representantes sindicais reuniram-se no Departamento Nacional do Trabalho juntamente com os delegados patronais, para debater a questão. Não chegaram, porém, à uma conclusão e a autoridade trabalhista que presidiu à reunião apresentou uma proposta conciliatória na base de 25% de aumento, de modo geral, e 15% para os que foram beneficiados com o último salário mínimo ou admitidos após o acôrdo salarial do ano passado. Ambas as partes ficaram de estudar essa proposta e nova reunião foi marcada para o dia 26 dêste mês.

Iniciam assim os sapateiros os seus entendimentos para conseguir majoração de vencimentos, ao lado de outras classes, sob a mesma alegação — a alta do custo de vida. Amanhã, naquele Departamento do Ministério do Trabalho, voltarão a reunir-se os dirigentes sindicais dos motoristas e demais trabalhadores de ônibus e lotações, com os representantes das emprêsas de transportes de passageiros, para prosseguir no debate da reivindicação de aumento dos empregados. Será apreciada uma proposta conciliatória na base de 25% de aumento sôbre os salários de modo geral. Essa classe, há tempos, vem pleiteando um reajustamento e alguns elementos mais exaltados já sugerem a medida extrema da greve, que paralisaria os transportes nesta Capital se houver protelações para conclusão do acôrdo.

Ainda na mesma repartição ministerial será realizada amanhã uma reunião de dirigentes sindicais dos tecelões e representantes da indústria de fiação e tecelagem. O assunto é também reajustamento de salários.

O Sindicato dos Trabalhadores nas Indústrias de Artefatos de Couros desta Capital, representado pelo seu presidente, assinou hoje um acôrdo beneficiando parte da classe empregada em várias firmas. O acôrdo estabelece uma majoração de 18% sôbre os vencimentos fixos vigorantes até julho do ano passado, com o que concordaram os trabalhadores. Parte da classe, ainda não beneficiada, reivindica também melhoria salarial.

ACÔRDO COM A FÁBRICA NACIONAL DE MOTORES

Em audiência de conciliação e julgamento, realizada hoje no Tribunal Regional do Trabalho, o Sindicato dos Trabalhadores nas Indústrias Mecânicas e de Material Elétrico desta Capital, que havia suscitado dissídio contra a Fábrica Nacional de Motores, firmou com esta um acôrdo em favor dos seus empregados. Estabelece o acôrdo o aumento geral de 24% sôbre os vencimentos dos trabalhadores admitidos até o dia 31 de julho. (Transcrito de "O Estado de São Paulo", de 19-X-55). (53505)

O IMÓVEL COMO EMPRÊGO DE PEQUENOS CAPITAIS

Declarações do Sr. Orlando Macedo sôbre a crescente procura de imóveis — Maiores garantias e mais segurança — O emprêgo ideal para as economias entre 200 e 400 mil cruzeiros — Os pequenos capitalistas estão pràticamente ao desamparo — A reforma cambial, a desvalorização da moeda e suas conseqüências — Tendem a aumentar os preços dos imóveis

Verifica-se, atualmente, no mercado de imóveis, um verdadeiro aumento de procura, principalmente no que toca a apartamentos prontos. Embora o ritmo crescente de construções nesta capital, novos edifícios são diàriamente projetados em todos os bairros do Distrito Federal, mostrando que cresce também o número de interessados na compra de apartamentos.

A propósito dêsse fenômeno, procuramos ouvir um dos maiores incorporadores e corretor do país, o Sr. Orlando Macedo, um dos homens de ngócio mais credenciados para explicá-lo. Respondendo a nossa pergunta:

— A que atribui o Sr. êste aumento de procura que se verifica no mercado de imóveis — dissenos o Sr. Orlando Macedo:

— Continuo achando, como sempre achei, isto que vem sendo demonstrado diàriamente: que a aplicação de capital em bens de raiz é, e o será por muito tempo, o principal meio de canalização de capitais, grandes e pequenos. Êste fato se deve à garantia real que representam êsses investimentos e à instabilidade que a nossa moeda, vem apresentando pràticamente desde a primeira República.

OS IMÓVEIS OFERECEM MAIORES GARANTIAS

Êste aumento de procura prende-se as circunstâncias atuais de falta quase absoluta de condições de aplicação de capitais em outros meios de investimentos e em virtude de oferecerem êsses garantias bem menores do que podem oferecer os imóveis.

Por outro lado, é fora de dúvida que a valorização da propriedade vem resistindo a qualquer surto inflacionário, que se desenvolve numa progressão real, independentemente da desvalorização, constante da moeda. Na verdade, há sempre um índice de valorização, a parte a queda do padrão, dando um saldo estável a favor da propriedade imóvel. As constantes oscilações na política financeira, nos últimos anos, vem dessa forma, estimulando a aplicação de capitais em negócios tradicionalmente firmes e consolidados e que, assim não mais oferecem qualquer espécie de surprêsa aos investidores, que estão seguros da incontestabilidade e segurança do investimento imobiliário.

A REFORMA CAMBIAL

— Acredita, então que a mudança na política cambial influiria, de alguma forma, no mercado de imóveis?

— Sim — respondeu-nos o sr. Orlando Macedo. O mercado deverá reagir de maneira muito favorável a investimentos imobiliários, em virtude da incerteza de como se portariam os demais negócios em face dessa reforma. Creio que, antes de entrar nos méritos dos seus benefícios, a atitude dos possuidores de grandes ou pequenas economias seria de expectativa e — conseqüentemente — dirigida no sentido de um negócio imediato já consolidado, firme e de seu conhecimento.

E' lógico esperar-se essa atitude, ante a reação favorável que, no último mês, vem-se acentuando, através de um aumento, sem precedentes, na procura de imóveis como aplicação de capitais.

— Quer dizer, assim, que não espera novamente qualquer baixa nos preços de imóveis?

— E' claro. Na realidade, nunca houve qualquer baixa nos preços de imóveis. Ao contrário, os preços não só se vêm manifestando estáveis, mas se valorizando sempre, em proporções algumas vêzes imprevisíveis, principalmente nos bairros de maior densidade. E não só sob êste aspecto, como na diferença de preços das unidades adquiridas em planta, quando entregues aos seus adquirentes iniciais. Em alguns casos, essa valorização tem chegado a 40% sôbre o capital de origem empatado, em prazos às vêzes apenas de um ano. Para exemplificar, basta dizer-lhe que, no caso de um edifício por mim incorporado na rua México, houve, no prazo de um ano, do início da construção, unidades que tiveram seus valores aumentados até de 50%.

A TENDÊNCIA E' PARA AUMENTO

— E êsse emprêgo de capital será sempre o melhor, qualquer que seja a zona ou a situação no Distrito Federal?

— Em princípio, sim. Há tendência para se tornar cada vez melhor. Como é evidente, principalmente no centro e faixa praiana da zona sul, mas, já agora, se esboçando mais definidamente para a zona norte.

A preocupação que se manifesta principalmente entre os possuidores de pequenas e médias economias forneceu-nos a nossa atual orientação. Assim, é que baseados em nossa longa experiência, reunimos o maior número possível de elementos para uma campanha, oferecendo à venda, em diversos bairros, os tipos ideais de apartamentos prontos. Suas condições satisfazem inteiramente às possibilidades dêsses investidores. Sentimos, diante dos fatos que expuzemos acima, que sòmente os imóveis oferecem a garantia a segurança para aquêles que dispõem de capitais entre 200 e 400 mil cruzeiros, e que não encontram outras espécies de bons negócios de que participar.

AO DESAMPARO

Êsses possuidores de pequenas e médias economias estão pràticamente ao desamparo por falta de bons meios de investimentos.

Êles vêem seu dinheiro sumindo ante a desvalorização constante da moeda, sem ter pràticamente como fazer para impedi-lo.

Oferecer-lhe esta oportunidade é, pois, o nosso objetivo. Nossa experiência, o número de apartamentos, a diversidade de localização, os preços e as condições vem, ao encontro das necessidades dos que desejam colocar suas economias a coberto da perda crescente do poder aquisitivo da moeda — pois, como os senhores mesmo verificam — há um aumento visível de procura de imóveis — como meio seguro e garantido de emprêgo de capitais.

(Transcrito de "O GLOBO", de 20-10-55).

(54481)

Recebedoria Geral de Impostos

A União, os Estados e os Municípios unificarão por convênio suas repartições arrecadadoras — Redução do preço de custo do aparelho arrecadador — O sr. Quirino Ferreira apresentará na próxima semana um projeto de lei nesse sentido — As vantagens do novo sistema

O sr. Quirino Ferreira, da representação de São Paulo, pretende apresentar na Câmara Federal na próxima semana, um projeto de lei para unificar mediante convênio, as repartições arrecadadoras da União, dos Estados e dos Municípios. Nas comarcas em que se efetivar o convênio a sede arrecadadora unificada passará a denominar-se Recebedoria Geral de Impostos.

OS FUNCIONÁRIOS E O SERVIÇO

Entre outros dispositivos o projeto determina que as entidades participantes do convênio selecionarão entre os funcionários que já trabalham em serviço de arrecadação os que deverão trabalhar na Recebedoria Geral, sendo que os excedentes deverão ser relotados em outros serviços. Os escolhidos trabalharão em regime de tempo integral mediante o acréscimo de 50% em seus vencimentos. Entre os coletores escolhidos será nomeado um recebedor-geral para a superintendência dos trabalhos, o qual será o responsável, perante as entidades participantes do convênio, pelo bom andamento dos serviços da Recebedoria. A êle deve competir do mesmo modo a organização do balanço, fazendo mensalmente a distribuição das quotas dos impostos previstos na Constituição.

Um dos pontos inovadores do projeto é aquêle em que fica autorizada a cobrança executiva dos impostos em atraso, por advogados do Estado ou do Município, onde os houver. Não os havendo, serão contratados advogados, mediante porcentagem sôbre a dívida executada.

AS VANTAGENS

A justificação do projeto assinala um sem número de vantagens que advirão com essa unificação de repartições arrecadadoras. Resumindo, são elas as seguintes:

1 — Barateamento enorme do custo da arrecadação geral.

2 — Simplificação das exigências do fisco nacional.

3 — Entrosamento dos regulamentos fiscais comuns.

4 — Aprimoramento dos métodos de coleta de todos os impostos.

5 — Redução no quadro hipertrofiado de funcionários, geralmente caros, encarregados da arrecadação.

6 — Aceleramento da cobrança da dívida ativa através dos advogados do contencioso das repartições ou dos adrede contratados.

7 — Contacto mais permanente de tôdas as unidades arrecadadoras com os contribuintes.

8 — Verificação real e imediata dos débitos de todos os contribuintes.

9 — Unificação, em fim, de tôda a arrecadação através da normalização racional da coleta e cobrança de impostos.

LOTERIA FEDERAL 3 Milhões de CRUZEIROS AMANHÃ

Desordens provocadas ontem no Museu de Arte Moderna

O "show" acafajestado do senador Juracy Magalhães -- A presença da Polícia resultou de uma iniciativa do deputado Armando Falcão -- Mentiu o senador ao afirmar que um redator dêste jornal tentara demovê-lo de ir ao Museu

Na inauguração da mostra retrospectiva de Fernand Léger, ontem, no Museu de Arte Moderna, houve um incidente provocado pelo sr. Juracy Magalhães, conforme abaixo noticiamos.

O CONVITE

O Museu de Arte Moderna do Rio de Janeiro distribuí convites aos senadores para as suas inaugurações. O sr. Juracy Magalhães recebeu o seu. Concebeu, então, a idéia do encontro com o dr. Paulo Bittencourt dentro do Museu, sabido, como era, que o diretor desta fôlha ali compareceria, na forma do costume.

Na reunião do Congresso, à tarde, o senador baiano exibiu o convite aos jornalistas, declarando, como aliás tinha feito antes, que à hora marcada para a inauguração (18 horas) lá estaria a fim de se enfrentar com o dr. Paulo Bittencourt.

Aquela hora chegava êle ao Museu. Foi direto à porta, e, mostrando o convite teve o ingresso fácil no salão.

O ENCONTRO

Ao penetrar no Museu, o sr. Juracy Magalhães, teve a primeira contrariedade: — em vez de assumir a iniciativa do ataque, quem a assumiu foi o dr. Paulo Bittencourt. Logo que o viu, o dr. Paulo Bittencourt guardou os óculos no bôlso, marchou para êle de um ímpeto procurando atingí-lo no rosto com um sôco, enquanto o sr. Juracy Magalhães se preparava também para a luta.

A massa que se acumulava na entrada interveio incontinenti impedindo o desfêcho do encontro. Enquanto o dr. Paulo Bittencourt era imobilizado inclusive por elementos da polícia civil, o sr. Juracy era retirado para fora por outros elementos, policiais entre êles.

BRAVATAS

Carregado para fora, o sr. Juracy Magalhães se espalhou em bravatas no passeio.

A verdade, única, foi sòmente esta: — o dr. Paulo Bittencourt partiu para agredi-lo logo que o viu, mas não concretizou a agressão devido à interferência de terceiros. Pelo momento e local que escolheu verificava-se logo que o sr. Juracy queria apenas fazer um "show" no seu estilo — acafajestado.

O sr. Juracy estava acompanhado por umas dez pessoas.

NOVA ENTRADA

Pouco depois o sr. Juracy entrava novamente no Museu, com os acompanhantes. Foi até ao meio do salão e ali pôs-se a falar quando outra vez, o dr. Paulo Bittencourt para êle avançou, sendo impedido por terceiras pessoas.

A atitude do sr. Juracy foi então invectivada com energia pelo sr. Simões Filho e outros, que o censuraram ásperamente.

Enquanto o sr. Juracy Magalhães vociferava no meio do salão, o senador Apolônio Sales, em voz firme, comentava:

— Onde estamos? Isso é um espetáculo degradante.

UMA MENTIRA

Sempre cercado pelos acompanhantes, o sr. Juracy retirou-se pouco depois. Retirou-se e foi até às proximidades da Igreja de Santa Luzia, onde estava uma camioneta. Entrou e se foi.

Antes, porém, ainda na calçada do Museu, deitou falação para a Rádio Tamoio, mentindo, deturpando os fatos, caluniando, como é dos seus hábitos. Declarou, inclusive, mentindo, que o sr. Alvaro Lins pedira ao deputado Armando Falcão, que o demovesse da idéia de ir ao Museu. Isto é desmascarado pelas declarações do próprio sr. Armando Falcão, publicadas em quadro nesta matéria sob o título de "A Presença da Polícia".

PÚBLICO VARIADO

O sr. Juracy Magalhães falou em todos os microfones que encontrou. O dr. Paulo Bittencourt não fêz declarações. O que tinha a dizer já dissera no "Correio" e o que tinha a fazer já o fizera.

Muito instado por uma estação radiofônica fêz o elogio do pintor Fernand Léger, cuja mostra retrospectiva era ali inaugurada. Léger — disse o dr. Paulo Bittencourt — foi realmente um pintor extraordinário. Daí o fato de ter o Museu naquele instante uma afluência tão numerosa e tão variada...

O POLICIAMENTO

Tão logo foi informado do encontro pelo sr. Armando Falcão, falando em seu nome e no do presidente do Senado, o coronel chefe de Polícia providenciou o policiamento para o local. Assim é que foram enviados investigadores da Divisão Política e Social, duas guarnições da Rádio Patrulha e vários soldados da Polícia Militar.

E, efetivamente, após a escaramuça da porta, os policiais que se encontravam perto do dr. Paulo Bittencourt e do senador Juracy Magalhães, intervieram.

Sôbre a presença da Polícia no Museu de Arte Moderna — vão publicadas, em quadro, as declarações do deputado Armando Falcão.

SOLIDARIEDADE

A diretoria do Sindicato dos Jornalistas Profissionais, na sua reunião de ontem, aprovou um voto de solidariedade ao dr. Paulo Bittencourt, pela sua atitude no incidente com o sr. Juracy Magalhães.

A PRESENÇA DA POLÍCIA:

UMA DECLARAÇÃO DO DEPUTADO ARMANDO FALCÃO

Tendo o senador Juracy Magalhães feito afirmações a uma estação de rádio, envolvendo o nome de um redator do *Correio da Manhã* no caso de sua presença ontem no Museu de Arte Moderna, o deputado Armando Falcão fez-nos a propósito as seguintes declarações:

"Conversando comigo o escritor Álvaro Lins, ao telefone, como sempre o fazemos, veio à baila o caso do senador Juracy Magalhães com o dr. Paulo Bittencourt. Comentamos, então, na base de informação levada àquele ilustre acadêmico, o possível comparecimento do senador Juracy à solenidade do Museu de Arte Moderna. Nada, porém, me pediu ou sugeriu o dr. Álvaro Lins. Entretanto, pessoalmente, por um dever de consciência, encontrando-me, na sessão do Congresso, com o digno representante baiano, fiz-lhe uma indagação a respeito. Confirmou-me o sr. Juracy Magalhães seu propósito de ir ao Museu, às 18 hs., exibindo-me na ocasião convite escrito que recebera. Fiz apêlo veemente ao senador no sentido de que não fôsse ao Museu. Recusou-se S. Excia. a atender-me, pedindo-me que sugerisse ao dr. Álvaro Lins transmitir ao dr. Paulo Bittencourt a idéia de um encontro dos dois, em local isolado, em que não estivessem presentes outras pessoas. O dr. Álvaro Lins me ponderou que isto significaria uma volta ao convite para o duelo, já recusado pelo diretor do *Correio da Manhã*, conforme resposta dada às testemunhas do senador Juracy Magalhães pelo dr. Paulo Bittencourt. Não tive oportunidade de novamente falar com o parlamentar baiano, visto já haver o mesmo saído do Palácio Tiradentes.

Por exclusiva iniciativa minha, procurei o presidente do Senado, sr. Nereu Ramos, que, atendendo a sugestão que lhe fiz, me autorizou a pedir providências preventivas ao chefe de Polícia, em meu nome e no seu.

Foi o que fiz, com o objetivo de evitar um desenlace talvez trágico.

Estou em paz comigo mesmo e creio que ninguém de bom senso deixará de compreender e aplaudir o meu gesto.

Rio, 20-10-55.

(a) ARMANDO FALCÃO."

O CONTRABANDO DO "EI MOUJAHID"

"A maior trama de que se tem notícia no Brasil"

É o que conclui o relatório das autoridades da Alfândega, entregue em Juízo — O que caracterizou o contrabando — A ação da Polícia — Planejamento e realização — A execução do plano — Minucioso reconhecimento das praias da região, visando assegurar o êxito do empreendimento

Volta ao cartaz o caso do contrabando de "whisky" ocorrido em janeiro do ano passado. Após as diligências policiais veio a fase judiciária da causa, sobrestando o inquérito administrativo instaurado na Alfândega, a fim de aguardar o término do processo que corre pela 10.ª Vara Criminal.

A Polícia, baseada em suas diligências e no material colhido em poder dos contrabandistas, concluiu pelo contrabando. Por sua vez a defesa dos implicados, em juízo, alegou que o negócio era legal e que a mercadoria seria introduzida no país "sob a forma de transferência de capitais." Restava, pois, o pronunciamento da Alfândega e isto acaba de ser feito de maneira cabal, concluindo as autoridades pelo contrabando.

AÇÃO DA POLÍCIA

A ação da Polícia no caso do "El Moujahid" foi das mais eficazes. O delegado Pires de Sá, auxiliado pelo Inspetor Alberto Soares, desenvolvera diligências até conseguir provar que os elementos envolvidos no carregamento de "whisky" não passavam de aventureiros internacionais e que o contrabando havia sido planejado em seus mínimos detalhes.

Isto, ao invés de lhes valher um elogio, levou-os a responder a um inquérito administrativo que, menos mal, concluiu pela lisura com que agiram aquelas autoridades. Difamados, acusados de prevaricadores, nem assim aquêles policiais diminuiram suas atividades e, numa demonstração de zelo e capacidade, não descansaram enquanto não entregaram os culpados à Justiça. Convém, no entanto, salientar, que inexplicàvelmente, muitos dos implicados e denunciados já se encontram fora do Brasil, fugindo do local da culpa...

PLANEJAMENTO E REALIZAÇÃO DO CONTRABANDO

Em longo relatório, as autoridades da Alfândega revelam minuciosamente todo o planejamento e realização do contrabando e comprovam ser impossível aceitar a versão da defesa. Vamos transcrever hoje, parte do relatório onde o inspetor Alvaro D'Assis Osório Mendes se refere ao contrabando pròpriamente dito.

— "Do exame detido e minucioso dêstes autos — diz — verifica-se que diversas pessoas se combinaram para introduzir, clandestinamente no país, grande quantidade de uísque, fugindo ao pagamento dos direitos e taxas devidos e à exigência de prévia obtenção de licença de importação na forma da lei n. 842, de 4 de outubro de 1949, revigorada pela de n. 1991, de 26 de setembro de 1953. Realmente, em meados de 1953, Claude Paschoud foi à região da praia da Barra estudar a possibilidade de ali efetuar desembarque clandestino de mercadoria. De fato, tendo realizado um passeio de lancha pelas praias da região, durante cêrca de duas hora, colheu, ao regressar, informações a respeito da existência de estrada para o Grumarim, das condições e da profundidade do mar naquela região, bem como de outras particularidades relacionadas com a navegação".

"Em setembro — continua — do mesmo ano, viajou para a Europa levando aquelas informações. Em Paris, combinou com Marcel Chevallier o transporte, num navio pesqueiro dêste último, de um carregamento de uísque a ser desembarcado clandestinamente na região que examinara pessoalmente. Em novembro seguinte, Marcel Chevallier, dando início à execução do plano, fêz seguir de Casablanca para o Havre, sem qualquer carregamento, o navio "El Moujahid". Nesse pôrto, Chevallier substituí no comando da embarcação o patrão de pesca Letellech pelo capitão de longo curso — Henri Tilly, que aceitara a proposta de conduzir uma partida de uísque para o Rio de Janeiro, onde seria contrabandeada."

EM EXECUÇÃO, O PLANO

Mais adiante diz o relatório: "Imediatamente Henri Tilly cuidou de aumentar a equipagem do navio com homens de sua confiança, enquanto Chevallier, já agora com a cumplicidade de Lucien Más, fazia levar para bordo balsas destinadas ao desembarque clandestino das mercadorias, um barco de borracha provido de motor de popa, bem como códigos, instruções secretas e mapas da região escolhida pelo Paschoud. Do Havre o navio "El Moujahid" zarpou para Londres, onde recebeu carregamento de 1.000 caixas de uísque, sem que Tilly houvesse apresentado às autoridades consulares brasileiras, para legalização, o respectivo manifesto de carga, a que estava obrigado por fôrça do disposto no art. 341 da Nova Consolidação das Leis da Alfândega e Mesas de Rendas. De Londres, "El Moujahid" rumou para Lisboa, onde carregou, também sem legalização de manifesto, 1.367 caixas de uísque procedentes de Nova York."

"Ao sair de Dakar — prossegue — último pôrto de escala do "El Moujahid", Henri Tilly, seguindo instruções de Chevallier, apresentou às autoridades locais manifesto em que declarou destinar-se a alto mar, quando, ao contrário, demandava o pôrto do Rio de Janeiro. Enquanto o navio empreendia viagem para esta capital, Chevallier e o casal Paschoud, que aqui já se encontravam, ultimavam, com a cumplicidade de Schwab, os preparativos que deveriam garantir o êxito da aventura. Assim é que obtiveram do Aero Clube do Rio de Janeiro permissão para que Chevallier pilotasse uma das aeronaves daquele aeroclube. Tal empenho se explica com o fato de ter sido planejado o envio de instruções aos elementos de bordo, mediante evoluções do avião, prèviamente combinadas (fls. 173).

Cuidaram, igualmente, do local onde deveria ser guardada a mercadoria, em ponto próximo do combinado para o desembarque da mesma, tendo sido alugada, por Schwab, na Estrada da Barra, o prédio conhecido como "Casa Rosada". Schawab se incumbiu, também, da aquisição de um rádio de marca "Hallicrafter", destinado à captação de mensagens cifradas expedidas do "El Moujahid".

CHEGA O CONTRABANDO

"A 20 de dezembro de 1953 — continua o relatório — o "El Moujahid" fundeou, conforme estava planejado, entre a ilha das Palmas e a das Peças. No dia imediato, Lucien Más, em companhia dos tripulantes François Pierre Robin e Auguste Le Maguer, utilizando-se de barco de borracha, dirigiu-se a terra para o fim de estabelecer contacto com Chevallier ou Claude Paschoud, o que realmente conseguiu. Como, todavia, não houvesse sido possível realizar imediatamente o desembarque da mercadoria, devido a agitação do mar, aquêles mesmos elementos da tripulação procederam a minucioso reconhecimento das praias da região, visando a assegurar o êxito do empreendimento. A demora, porém, causava inquietação a bordo, onde se fazia sentir a escassez de víveres. Essa situação chegou ao ponto de exigir a presença de Chevallier no navio e o levou a tentar, juntamente com Paschoud, o recrutamento de pescadores da praia do Recreio dos Bandeirantes para a operação da descarga."

O DESEMBARQUE

E, finalizando esta parte, diz ainda o relatório: "A utilização de elementos estranhos à quadrilha, contudo, não foi necessário, já que, na madrugada de 30 de dezembro de 1953, Paschoud, Chevallier e Lucien Más, com os próprios tripulantes engajados por Tilly, realizaram naquela mesma praia o desembarque de 80 caixas de uísque, transportadas para a "Casa Rosada", em automóveis para tanto alugados. O desembarque clandestino, minuciosamente planejado, conforme as cartas apreendidas no bôlso da capa de Chevallier e documentos arrecadados na cabine do comandante Henri Tilly, sòmente não levado a efeito, na sua totalidade, devido à ação das autoridades. Não resta a menor dúvida de que se está diante de um contrabando premeditado, e para cuja execução não foi sequer desprezado o mínimo detalhe. E' realmente impressionante a seqüência das medidas postas em prática pelos contrabandistas, seu entrosamento e a divisão de tarefas adotadas na maior trama de que se tem notícia no Brasil, dentre os crimes dessa natureza."

* * *

(Amanhã publicaremos as razões da Alfândega mostrando por que não pode ser aceita a tese da defesa).

A parte do contrabando apreendida na "Casa Rosada", na Gávea.

NÃO DEIXE SEU FILHO NA RUA

Um homicida está espalhando terror na cidade, acumpliciado com um inocente garoto. Veja esta sensacional história, com o jovem ator Andrew Ray, no filme "O balão amarelo", cuja estréia teremos pròximamente nos cinemas da cidade. (A.A.)

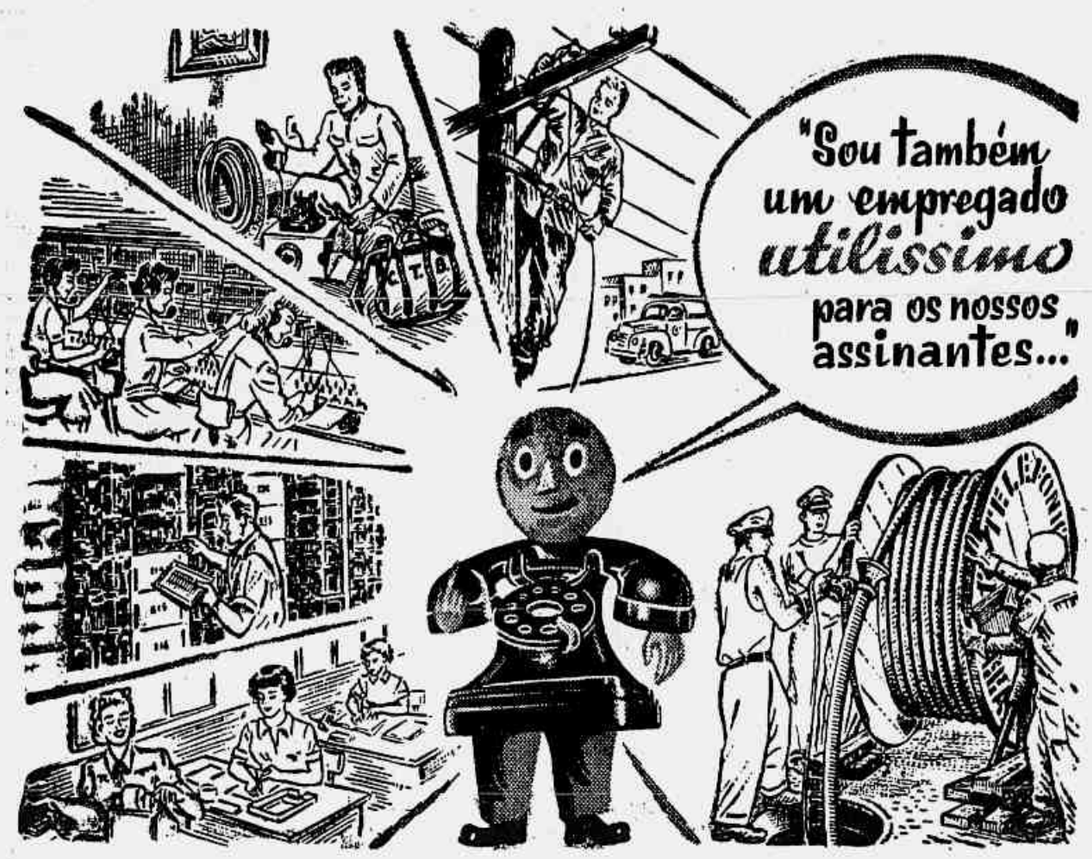

...MAS O MEU SALÁRIO AINDA NÃO FOI AUMENTADO...

A Companhia Telephonica Brasileira, no Distrito Federal, vem enfrentando continuos aumentos de material e mão de obra.

Como resultado, os custos de operação aumentaram de 99.58%, depois do pequeno ajuste tarifário de setembro de 1953.

Sòmente com a fixação de tarifas adequadas será possível assegurar a qualidade do serviço e promover a sua expansão no ritmo desejado.

COMPANHIA TELEPHONICA BRASILEIRA

Procurando servir sempre melhor!

Ameaçado de morte o professor Correia

Telefonemas anônimos dizendo que o casal não passará dêste ano — Em nossa redação

Acompanhado de sua espôsa e de uma cunhada, estêve ontem em nossa redação o professor José Correia Filho. O objetivo da visita foi agradecer a posição de inteira imparcialidade do "Correio da Manhã", no noticiário que fêz sôbre o processo a que êle respondeu, mantendo numa posição equidistante dos fatos.

— Meu agradecimento — disse — não tem tamanho. Venho aqui movido pelo sentimento de reconhecimento que tenho por êste jornal que, quando tudo me era adverso, sempre tratou o caso com absoluta isenção.

AMEAÇADO DE MORTE

Em seguida o professor Correia passou a narrar o que vem ocorrendo, agora, após ser pôsto em liberdade.

— Quando ainda me encontrava prêso, minha família foi vítima de constantes telefonemas de difamação. Agora, quando eu supus que tudo terminara com o pronunciamento da Justiça, voltaram a telefonar, e, desta vez com ameaças mais graves. Hoje mesmo recebi inúmeras telefonemas, onde o interlocutor dizia que eu e minha senhora não passaríamos dêste fim de ano, pois seríamos assassinados.

— A minha única preocupação — continuou — é tão sòmente esquecer o passado e continuar com a minha vida de magistério. O objetivo dêles era fazer com que eu e minha espôsa nos separássemos e evitar a minha volta ao Colégio Pedro II. Quanto à primeira, já viram que nada conseguiram, e, quanto à minha volta ao colégio, fui informado hoje, por intermédio de um amigo, que estão procurando evitá-la a todo custo. Tenho fé em Deus, no entanto, que isso também não conseguirão.

"ELA QUER É CARTAZ..."

Luiz Carlos Antonini, apontado por Glória May como um de seus agressores, estêve ontem na delegacia do 1.º Distrito Policial e contestou com veemência a acusação. Parante o delegado Cícero de Melo e o escrivão Antun, o jovem prestou longo depoimento, comprovando que, no dia do assalto, encontrava-se em Teresópolis em companhia de uma sua conhecida, de nome Odília Santucci, e outras pessoas amigas. Viajara no sábado à tarde, regressando sòmente na têrça-feira. Afirmou que, realmente, por algumas vêzes acompanhara a atriz à sua residência, de volta dos espetáculos, por que ela lhe solicitara. Antonini, que se fazia acompanhar do advogado Evandro Lins e Silva, seu patrono, concluiu que a história do atentado não passa de uma burla, engendrada por Glória May, visando a publicidade. O que mais causa espécie é ver seu nome envolvido nessa farsa. E arrematou:

— Ela quer é cartaz...

"PUNGUEADO" NA CÂMARA MUNICIPAL

Pela segunda vez, em menos de 4 meses, um audacioso "punguista", consegue "aliviar" a bôlsa alheia na Câmara Municipal. A vereadora Dulce de Magalhães foi a primeira que teve o dissabor de sentir a "mão leve". O meliante, sorrateiramente, levou-lhe a bôlsa contendo os subsídios integrais. Horas depois a bôlsa era encontrada vazia na Praia do Arpoador. Ontem, foi o próprio inspetor de segurança, encarregado do policiamento daquela Casa, o lesado, Otávio Póvoa foi ao "guichet" e recebeu seus vencimentos (20.000), guardando-os cuidadosamente na carteira, e, quando pretendia efetuar um pagamento, verificou ter sido furtado. A queixa foi apresentada às autoridades policiais, que instauraram inquérito.

MORTO TRÁGICAMENTE

Manies Yammssef Saad, de 24 anos, natural da Síria, de residência ignorada, teve morte trágica sob as rodas de um ônibus. O impressionante desastre registrou-se na Avenida Rio Branco, em frente ao National City Bank. O jovem, depois de ter saltado de um lotação em movimento, imprudentemente, tentou atravessar atrás de outro auto estacionado, sendo colhido pelo ônibus linha "Praça Quinze-Freguezia", chapa 8-26-40. O motorista ainda tentou evitar o desastre, mas o infeliz perdeu o equilíbrio e caiu sob as rodas, ficando imprensado entre o eixo e a carroçaria. Para retirar o cadáver horrìvelmente mutilado, foi necessária a presença do Corpo de Bombeiros. As autoridades do 7.º Distrito Policial providenciaram a remoção do corpo para o necrotério do Instituto Médico Legal.

Ouça agora a RÁDIO RELÓGIO em sua NOVA onda média, freqüência de 590 kcs. — ou na onda curta, freqüência de 4.905 kcs., transmitindo dia e noite a hora certa, minuto a minuto, diretamente do Observatório Nacional — Notícias nacionais e internacionais — Centenas de curiosidades e informações úteis.

Moore McCormack Navegação S. A.

A MOORE McCORMACK NAVEGAÇÃO S. A., comunica aos seus amigos e clientes a mudança do seu escritório para a Avenida Rio Branco n. 25 - 7.º andar — Telefone 43-0910.

(54487)

O LAR BRASILEIRO tem o apartamento que o Sr. procura!

NA LAGOA: Av. Epitácio Pessoa, 1662. Grande sala, 3 quartos e 2 banheiros sociais. Finíssimo acabamento.
Entrada a partir de Cr$ 115.000,00

IA-3138

PREÇOS FIXOS, SEM QUAISQUER ACRÉSCIMOS FUTUROS

SISTEMA DE PAGAMENTO LAR BRASILEIRO
10% no ato da compra
20% durante a construção
70% a longo prazo

PEDRA FEIA

Banco Hipotecário Lar Brasileiro S/A
RUA DO OUVIDOR, 90

Horário ininterrupto das 8.15 as 17.0 hs. — Aos sabados das 8.15 as 11 hs.

Organização do pânico

O manifesto das classes produtoras ontem lançado é um documento de indisfarçável gravidade. Traça, em linhas incisivas, o quadro de pânico em que se reflete a vida do país, perplexo diante da impunidade com que se desenvolve a campanha golpista. A diminuição do ritmo do trabalho, a paralisação dos negócios, a ruptura de novos empreendimentos e a retração do crédito são as tônicas desta paisagem desoladora que o instinto criminoso dos adversários do regime vai esboçando com a caprichosa volúpia de Goyas mancos desenhando novos *Desastres da Guerra*. Gerando a insegurança, a instabilidade e o negativismo os golpistas esperam obter efeitos favoráveis, com essa difusão do mêdo, à criação de um ambiente que lhes permita ação mais desenvolta e eficiente. O colapso das fôrças produtoras será o melhor aliado dos empreiteiros da desordem. Êle dará os elementos necessários à transformação de uma agitação artificial, de pura superfície, em crise profunda a revolver e abalar os alicerces mesmos do regime. A ordem política funda-se na ordem econômica, lembra o manifesto dos industriais. À hora em que a estrutura econômico-financeira é atingida tôdas as outras camadas da vida social já se encontrarão contaminadas. Então a tarefa dos escorpiões do golpe será mais fácil porque só lhes restará nas mãos um país invertebrado, sem ossatura, a derreter-se no braseiro que acenderam.

* * *

É espantoso como pode prolongar-se êsse estado de irresponsabilidade sem que o Govêrno da República revele, sequer, o propósito de conjurá-lo. Por todos os meios de difusão ao alcance dos frenéticos fascistas indígenas realiza-se a propaganda ostensiva do crime contra a paz pública e a segurança das instituições. E o govêrno cruza os braços, comprometendo-se nessa tolerância, chafurdando-se nessa complacência. Se o ministro da Guerra faz um esforço para restaurar, num "front" da vida pública, a noção da disciplina, os outros poderes da República cerram os olhos à agitação, indiferentes à sua realidade e de sensibilidade enregelada quanto às suas conseqüências. O presidente da República parece anestesiado. Transforma-se num cumplice quando deveria ser exemplar na defesa das instituições confiadas à sua guarda. Elege a política de Pilatos, e, como Nero, espera que incendeiem a cidade.

* * *

A derrocada econômica, à desagregação social, essa terrível desordem nos espíritos serve aos golpistas, mas serve muito mais aos comunistas. A êstes, sim, interessa fundamentalmente a desagregação, a decomposição do princípio da autoridade como a que se está dando no Brasil, pelo golpismo e, pelas omissões golpistas do sr. Café Filho. Instalado na Presidência da República parece preocupar-se tão só com a divisão dos cartórios e das sinecuras. Se sua pequena clientela estiver bem, o resto que se arrume. Pensa assim êsse pequeno Pangloss das caatingas nordestinas. E à base de suas omissões cresce a sombra de vários Antônios Conselheiros urbanos e suburbanos.

* * *

A nação não terá senão de confiar em si mesma, na inesgotável reserva de suas fôrças morais. Não se submeterá, é certo, a uma nova ditadura, mas desde já precisa mobilizar-se psicològicamente, repelindo a idéia do golpe, o sentimento do golpe, expelindo de sua mente o temor do golpe. É preciso que cada um de nós passe a atuar na vida pública e privada, na mais absoluta ignorância do mal que se anuncia. Para combater o pânico organizado, organizemos o contrapânico. Recreditemos o exemplo da Inglaterra na última guerra: façamos a nossa vida de trabalho e de paz como se nossos adversários fôssem apenas sombrias visitações de um pesadelo.

tes perturbações da paz ortográfica, se podemos exprimir-nos assim, têm efeitos funestos no ensino. Os esforços impostos a alunos, professôres, candidatos a concursos, etc., que têm de mudar, anualmente, de ortografia, são enervantes, desviando energias de assuntos mais importantes. Enfim, a obrigação de mudar a grafia nos livros didáticos impõe ao país despesas enormes, capazes de prejudicar gravemente os editôres e os pais dos alunos. O país não podia suportar tudo isso, só para atender a um capricho da gramatiquice.

Houve no Brasil, a êsse respeito, a unanimidade do bom-senso, pràticamente. Ontem, antes da votação, já ninguém tinha dúvidas sôbre o resultado. Otimista só foi, talvez, o autor do veto. Mas o desfêcho recolocou-o para a situação que ocupa no Catete: isolado e mal aconselhado.

O juramento

Notícia do mundo político: "Os senadores udenistas estiveram reunidos ontem pela manhã no Monroe... Resolveram não assinar o manifesto dos partidos políticos em prol de um acatamento das decisões da Justiça Eleitoral e de manutenção do regime."

Mas não podem resolver que não haja o que já houve: ao serem empossados, os senadores prestaram juramento à Constituição, isto é, ao regime cuja manutenção agora não lhes importa. Nem podem resolver que o Código Penal não defina o crime do perjúrio.

Peixes adeus

É comum que as autoridades não atendam as sugestões da imprensa. Nova é, porém, a experiência de que as autoridades atendem, dando às sugestões uma interpretação estranha.

Ao lamentar os altos preços e a periódica falta de peixes no Rio de Janeiro, cidade situada à beira do mar, citavamos o exemplo de Madrí, cidade na qual a população encontra diàriamente, nos mercados, peixes em grande quantidade e a preço baixo, embora a capital da Espanha fique situada a muitas centenas de quilômetros do mar. Explicàvamos o aparente milagre: as estradas de ferro espanholas transportam o pescado tôdas as doze horas, em trens frigoríficos noturnos, para Madrí. E, concluimos, no Rio de Janeiro, onde não é preciso transporte nenhum, não há peixe...

Fomos, enfim, atendidos. Anuncia a Central do Brasil a instalação, em serviço, de vagões frigoríficos que transportarão, com os trens noturnos, os peixes do mercado do Rio de Janeiro para São Paulo e Belo Horizonte...

Ótimo resultado de nossa sugestão: o peixe vai embora; em vez de falta temporária, não temos mais no Rio de Janeiro peixe nenhum em vez do peixe caro, e o Brasil é o melhor dos mundos possíveis e a direção da Central do Brasil é um celeiro de sagacidade, inteligência e eficiência administrativa.

Superavit surpreendente

A seção de Economia & Finanças refere-se hoje ao orçamento das ferrovias de propriedade do govêrno paulista. Verifica-se que entre 1953 e 1954 a receita cresceu mais que a despesa permitindo, assim, um pequeno superavit em 1954.

Êsse fato é surpreendente e auspicioso. Parece indicar os primeiros resultados do reequipamento que se está fazendo das ferrovias nacionais. Pode também ser resultado de melhor administração. De qualquer forma, tem o fenômeno aspectos os mais saudáveis, pois indica que há possibilidade de recuperação de nosso transporte ferroviário mesmo quando administrado pelo poder público. Passa, assim, o assunto a ser um caso de compostura; basta melhorar as condições do material e dar um pouco mais de sentido efetivo à administração para termos um serviço de transporte ferroviário bem servindo à economia nacional.

Vamos ver se o exemplo paulista frutifica. Seria sobretudo importante se tivesse boa ressonância no âmbito federal, pois as estradas de ferro da União são, em tudo por tudo, uma verdadeira lástima.

Impôsto e família

Com referência ao nosso tópico *Proteção à família*, elogiando o projeto de se deduzir, no impôsto de renda, os encargos dos solteiros que sustentam pais, avós e irmãos inválidos, escreve-nos um leitor, focalizando mais outro caso.

A Lei do Impôsto de Renda é implacável para com os solteiros que não querem constituir família. Mas é igualmente implacável com os que não podem constituir família, contra sua vontade, por impedimentos legais. Há, no Brasil, milhares de pessoas que, por impedimentos daquela ordem, não podem casar, sustentando, no entanto, famílias: a mulher e os filhos que o Código Civil estigmatiza como ilegítimos. Em grande parte, essa injustiça já foi reconsiderada: mulher e filhos, naquelas condições, têm direito a pensões e outros benefícios da Previdência Social. Só as autoridades do impôsto de renda não tomam conhecimento. Impedem que o infeliz chefe de família considerada ilegítima faça as deduções relativas à espôsa e filhos menores. E, ainda por cima, oneram-no com o impôsto adicional do solteiro, que não quis casar...

É uma injustiça que deve ser, em emenda ao projeto em causa, eliminada.

ECONOMIA & FINANÇAS

MINISTÉRIO DO TRABALHO

Uma das pastas mais importantes da administração federal é a do Trabalho. Numa época de acentuadas mutações sociais e de tão fortes disputas entre as diversas classes por melhor participação na renda socialmente produzida, a pasta do Trabalho, em qualquer país, ganha importância destacada. No Brasil essa importância é ainda mais acentuada, em virtude da fase de transição econômica que atravessamos.

O Ministério do Trabalho, Indústria e Comércio é, como demonstra o próprio nome, um complexo formidável. Cuida do Trabalho, da Indústria e do Comércio. Ou melhor, no nosso caso não cuida do Trabalho, nem da Indústria, nem do Comércio. Não há ministro, por mais capaz que seja, que possa atender a tão vasta soma de atribuições. É por ser o MTIC um verdadeiro monstro, suas funções e sua atuação tornaram-se verdadeiramente monstruosas.

Tão ruim quanto a revelada ambição de conjugar numa só pasta as gestões que caberiam, no mínimo, a dois ministérios, é a própria estrutura do MTIC. Existem ali alguns departamentos, como o da Indústria e Comércio e o da Estatística da Previdência do Trabalho, por exemplo, que jamais poderão atender aos próprios objetivos para que foram criados. Em compensação nada existe de mais técnico ou de mais racional para tratar do problema trabalho: salários, legislação conveniente, especialização e organização sindical, enfim todos aquêles aspectos que, no seu todo, compõem uma política dedicada ao setor Trabalho.

Como decorrência dêsse verdadeiro tumulto, dessa confusão institucionalizada, temos um total abandono da política industrial e da política comercial, enquanto o setor trabalhista propriamente dito fica servindo de pasto a ambições políticas, pessoais e de verdadeiros técnicos em confusão.

Nesse importante setor, ainda para utilizarmos um exemplo, até hoje, não apresentou o Ministério do Trabalho nenhum documento sério, quer em caráter de estudo, quer em caráter de pesquisa sôbre os fundamentos de uma política de salários para o país. As próprias elevações compulsórias do salário-mínimo têm obedecido a levantamentos tècnicamente deficientes, feitos apressadamente, sem orientação de caráter mais geral. É assim, na ausência de algo que pudesse orientar não apenas os titulares da pasta mas também aos sindicatos e quiçá aos próprio elemento da classe trabalhadora, a ação do Ministério do Trabalho nesse campo é sempre um motivo geral de apreensões e temores. E não precisaria o Ministério de um grande esfôrço para organizar algo de mais substancial, como um corpo de doutrina ou uma espécie de "dossier" sôbre uma verdadeira orientação em matéria de salários e de legislação trabalhista; bastaria que utilizasse um pouco mais do acêrco do Bureau Internacional do Trabalho, do qual conta com uma agência instalada no seu próprio edifício.

A reorganização do Ministério do Trabalho é algo que deve ser feita com urgência; dêle devem ser retiradas as atribuições sôbre Comércio & Indústria. As atribuições de cunho trabalhista devem ser dadas mais substância doutrinária e base científica. Tem de deixar de ser um Ministério burocrático e de cunho político-demagógico para transformar-se num órgão mais técnico e de atuação com caráter mais econômico e social.

I — NOTAS NACIONAIS

1) Brasil: Área cultivada, evolução

Damos abaixo a evolução da área cultivada no Brasil:

Milhões de hectares

1950..	17,8
1951..	17,9
1952..	19,0
1953..	19,6
1954..	20,5

o que indica quase uma duplicação em quatro anos.

2) Estados Unidos: Gastos com a sustentação de preços

O govêrno americano gastou no exercício terminado em 30 de junho, com a sustentação dos preços agrícolas, nada menos de US$ 799 milhões, cifra em duas vêzes superior à que destina no presente exercício à ajuda econômica e financeira à América Latina.

2) São Paulo: Orçamento das ferrovias do govêrno

Cr$ 1.000.000

	Receita	Despesa
1953..	1.634,2	1.152,6
1954..	1.438,8	1.240,5

II — NOTAS INTERNACIONAIS

1) Polônia: Custo da vida

O custo da vida na Polônia tem subido regularmente. Para o índice 100 em 1950, tivemos o índice 196 em 1954.

III — PETRÓLEO

Petróleo: Regulamentação das importações nos Estados Unidos

Volta-se a falar nos Estados Unidos sôbre a regulamentação das importações de petróleo. Existe relativamente forte pressão para que o govêrno restrinja as importações de óleo, que concorrem fortemente com a produção norte-americana. Como existem fortes interesses contrários à medida, sobretudo de parte de países que encontram na exportação de petróleo para os Estados Unidos, importante fonte de renda, tem o Executivo norte-americano resistido à pressão.

IV — DOCUMENTÁRIO ESTATÍSTICO

Cacau: Participação nas exportações brasileiras

% s/ o valor total

1950..	5,8 %
1951..	3,9 %
1952..	2,9 %
1953..	4,8 %
1954..	9,6 %

(Para outras informações sôbre Comércio e Produção, vejam, no 2º Caderno, a secção "Vida Comercial").

BANCO DO COMÉRCIO S/A
O mais antigo desta praça
Rua do Ouvidor, 93/95

EMBAIXADOR NA FRANÇA

O presidente da República assinou mensagem a ser enviada ao Congresso Nacional, propondo o nome do ministro plenipotenciário Carlos Alves de Souza Filho para o cargo de Embaixador Extraordinário e Plenipotenciário do Brasil junto ao Govêrno da França.

Imagens do Brasil

MUNICÍPIO E CULTURA

Há dois anos atrás, dos 1945 municípios brasileiros existentes, apenas 573 possuiam biblioteca, e 700 dispunham de livraria; estabelecimentos gráficos e casas editoras se localizavam em 737 circunscrições municipais; museus, em 79; estações radiodifusoras, em 392; 73 comunas contavam com jornais diários; 730, com associações culturais; os clubes esportivos estavam espalhados em 969 municípios, os cine-teatros e cinemas, em 1.375, enquanto 326 unidades apresentavam ainda outros tipos de casas de diversões.

Vale dizer que 1.372 municípios brasileiros não dispunham de biblioteca; 1.245 estavam desprovidos de livraria; nenhuma tipografia em 1.208; nem qualquer espécie de associação cultural em 1.215; nem mesmo um modesto clube de futebol em 976, ou um cineminha poeira em 570.

Esses dados, à primeira vista, são desanimadores, mas a própria repartição que ora os divulga — o Serviço de Estatística da Educação e Cultura — adverte quanto ao êrro de uma interpretação demasiado pessimista. As instituições e estabelecimentos culturais se distribuem muito irregularmente pelo nosso território, refletindo diferenças espantosas de desenvolvimento econômico, demográfico e social. De um modo geral, onde os núcleos populacionais se adensam, aparece a biblioteca, instala-se a associação de cultura física, abre-se a casa de espetáculos. Municípios há de existência ainda formal, pois foram criados há pouco tempo, que apenas começam a organizar-se com vida autônoma, e outros, por sua situação ou área geográfica restrita, são caudatários culturais de circunscrições mais evoluidas. Observa o documento oficial que a cultura brasileira progride onde encontra a base humana necessária para que possa lançar raízes, pela criação de uma economia propiciadora de recursos. O problema áspero entre todos é o do município-latifundio, ou mesmo o região-latifundio, vazia de tudo que seja estímulo intelectual ou humano, e onde seria vão pensar em bibliotecas e tipografias, porque é preciso pensar antes em como viver, simplesmente, ou sobreviver;

O número de radiodifusoras é um aspecto positivo do quadro brasileiro, é lá do acento etéreo mestre Roquette Pinto deve sentir-se orgulhoso de seu trabalho de desbravador. Cêrca de 400 estações ajudam a dissolver a solidão nacional, juntamente com centenas de milhares de aparelhos receptores. Em muitos casos, o rádio adiantou-se mesmo aos veículos tradicionais de divulgação; cidades como Oswaldo Cruz, em São Paulo, não têm biblioteca, livraria, tipografia ou clube esportivo (pelo que se vê na estatística), mas tem sua transmissora de rádio.

É também confortadora a expansão da rêde nacional de museus, alastrada em 79 municípios, estranhando-se apenas que não conste nenhum no Maranhão. Não é o caso de agir meu caro Josué Montello? Sei que se cogita no momento de criar ali um museu de arte sacra, e de outro histórico.

Os 1.375 cine-teatros e cinemas serão em sua quase totalidade apenas cinemas, mas não lhes queiramos mal por isso; êles ajudam a viver.

Curioso é que municípios como Farias Brito, no Ceará; Humberto de Campos, no Maranhão; Benjamin Constant, no Amazonas, não tenham sequer uma biblioteca, uma livraria, uma tipografia, uma associação cultural qualquer. Castro Alves e Rui Barbosa, na Bahia, pelo menos contam com uma associação e uma livraria, respectivamente; e Casimiro de Abreu, ali no Estado do Rio, dispõe de um cinema. Dir-se-ia que o culto a êsses homens de pensamento ou imaginação não vai além da lembrança vaga do nome. Bem haja o município de Canoinhas, em Sta. Catarina, com suas duas bibliotecas públicas, suas três livrarias, seu diretório, seus 9 clubes esportivos, seu cinema, e sem nome importante.

C. D. A.

CENSORES

Acertou ontem a Comissão de Educação e Cultura, da Câmara dos Deputados, aprovando parecer favorável ao projeto que transfere para o Ministério da Educação e Cultura o Serviço de Censura dos espetáculos.

Foi a censura até agora exercida pelas autoridades policiais, com o resultado que se sabe. E não podia dar outro resultado. Pois a polícia, por definição, não entende de espetáculos de teatro, de cinema, de literatura. Mas acredita entender.

Com a polícia sempre é assim. Da censura só a encarregaram, até agora, as monarquias absolutas ou outros regimes pouco moderados. A censura policial, entre nós, é um resíduo anacrônico. Sua grande época no mundo foi a da Restauração, antes de 1848. Então abertos agora os arquivos da censura daquele tempo, em vários países europeus. E confirmam a conhecida tese de que o símbolo da estupidez humana é o Infinito. Obrigou a polícia um dramaturgo a transferir a cena de sua peça, de Marselha para Bordéus, porque a escolha daquela cidade lhe parecia alusão perigosa à Marselhesa; mas a autoridade superior anulou o despacho, porque o nome da cidade de Bordéus lhe parecia encerrar alusão ao crime do lenocínio. Concomitantemente, os censores policiais permitam-se o luxo de fazer crítica literária: assim como hoje se ouve declarar que tôda a produção cinematográfica italiana, tão apreciada no mundo inteiro e especialmente nos Estados Unidos, é de inspiração subversiva, assim a censura prussiana proibiu a representação das peças históricas de Shakespeare, porque a morte súbita de tantos reis e príncipes seria de inspiração medieval: um rei moderno tem de morrer na cama.

Já tivemos censura assim no Brasil. Na *Bibliografia de Machado de Assis*, recém-publicada, trabalho de grande mérito, encontramos transcritos pareceres de censores imperiais sôbre peças do grande escritor: admitem que a representação não perturbará a ordem pública; mas lamentam que a gramática de Machado de Assis nem sempre fôsse correta...

Não temos, cem anos depois, motivo para zombar da gramatiquice daqueles censores. Pois o censor policial de hoje é diletante em outra ciência: já não corrige erros de gramática, mas de meteorologia. Na votação da Comissão de Educação influiu, sem dúvida, o fato recente de o chefe de Polícia ter pessoalmente proibido um filme, alegando, com tabelas do Serviço de Meteorologia à mão, que é errada a afirmação do cineasta sôbre as altas temperaturas do verão carioca. Mas, para citarmos a verdade inteira, também influiu na proibição "a representação unilateral dos aspectos negativos da vida"; crítica que lembra a suspensão da revista italiana *Omnibus*, por "ser obstinadamente pessimista", em despacho datado de Roma, 16 de julho de 1939, assinado por Benito Mussolini: ou então a proibição, em 1946, das poesias de Akhmatova, "por serem melancólicas", proibição sugerida por Shdanov, comissário do povo.

* * *

Já se compararam os censores a jacarés, deitados à ribeira do rio das idéias e sempre dispostos a cortar as cabeças dos que ousam nadar nêle. Protestamos contra o exercício da crítica literária pelos jacarés: também já perderam as cabeças, se é que têm cabeças.

Tópicos & Notícias

O TEMPO — Previsões para o Distrito Federal — Tempo bom, com nebulosidade. Temperatura em elevação. Ventos de Sueste a Nordeste, moderados. Máxima — 24.2, Mínima — 18.6. (Serviço de Meteorologia do Ministério da Agricultura).

"II"

Para responder à nossa acusação número "II" o sr. Carlos Lacerda apareceu com a numeração de dois e três. Quer andar depressa e comeu um número. Come rápido e depressa o rapaz.

Cada resposta é uma confirmação. Vê-se que Lacerda só se defende como quem procura cumprir uma obrigação pesada e melancólica. O diretor da *Tribuna* que tanto jogava com os "fatos" para atacar os outros — que pode fazer agora contra os fatos que desmascaram o seu profissionalismo de catão?

Lacerda se encheu de pequenos empréstimos por tôda a parte. São os negòciozinhos que pode conseguir e que se acham dentro da sua bitola. Vejamos os da Caixa Econômica, onde Lacerda obteve prorrogação sôbre prorrogação como devedor relapso e confesso, não pagando as prestações, nem sequer os juros.

Data de uma escritura de prorrogação: 16 de novembro de 1951. A dívida era para ser paga em cinco anos, a partir dessa data, em setenta prestações mensais, de Cr$ 25.581,20. Pela escritura de 2 de dezembro de 1953, a dívida foi prorrogada de *dez anos*, a partir de 2 de dezembro de 1953, com o pagamento de prestações mensais de Cr$ 16.297,20. Nessa marcha, Carlos Lacerda acaba pagando às suas dívidas e as da *Tribuna* só e apenas com a desvalorização da moeda.

Outra circunstância de favoritismo: Lacerda, para garantir o empréstimo, ofereceu o prédio da *Tribuna* na Rua do Lavradio, que aliás nem pertencia ainda ao jornal, pois havia apenas promessa de venda. Mas o importante é isto: a Caixa Econômica empresta dinheiro no valor de 60% do imóvel hipotecado. Carlos Lacerda — diretor de jornal, panfletário, especializado em insulto e intimidação — obteve um empréstimo de 92% do valor do material hipotecado.

Agora, o empréstimo para o seu apartamento de residência. Lacerda praticou aí um malabarismo que dá pena. Fêz em ponto pequeno um negócio do tipo - Ademar de Barros. Para o proprietário do apartamento, de nome Arnóbio de Souza Castro, obteve Lacerda um empréstimo na Caixa Econômica de Cr$ 800.000,00, lavrando-se a escritura a 4 de agôsto de 1954. Pois bem: no mesmo dia, na mesma hora, no mesmo cartório, outra escritura se lavrava, pela qual o sr. Arnóbio de Souza Castro passava o apartamento para o nome e a propriedade de Carlos Lacerda (que nêle, aliás, já residia como inquilino), recebendo a mais e por fora ..... Cr$ 300.000,00.

Era exatamente isto o que fazia o sr. Ademar de Barros em transações grandes e casos em série. Lacerda fêz um só — mas não é o número nem o volume que descaracteriza a natureza de um negócio.

Lacerda nega a data de 27 de agôsto de 1954 na transação do prédio da *Tribuna* hipotecado à Caixa Econômica. A data horroriza-o em conjugação com a de 4 de agôsto de 1954, a da outra transação. Mas a data é mesmo aquela: lembre-se Lacerda da escritura de compra e venda com pacto adjecto de hipoteca no Cartório do 11º Ofício da Rua Buenos Aires nº 47. Estas são realmente as datas: 4 de agôsto de 1954 e 27 de agôsto de 1954. E no meio, entre as duas datas, os dois cadáveres, o do major Vaz e o do sr. Getúlio Vargas, que êle tem explorado com um insaciável apetite demagógico.

Lacerda ensaiou, ontem, uma retificação a propósito do seu empréstimo no Banco do Brasil. A verdade está no que afirmamos: Lacerda estava na gaveta do sr. Jaffet com um *papagaio* — isto é um empréstimo de favor — e nunca fêz campanha contra o sr. Jaffet, enquanto êste se conservou na presidência do Banco do Brasil. Fizemos a campanha no caso do algodão contra o então presidente do Banco do Brasil. E Lacerda que fazia nesse momento? Pilhava-se numa estação de águas para se conservar num silêncio de trapista. Pagava com êste silêncio o *papagaio* que estava na gaveta do sr. Jaffet.

E o nome do sr. Jaffet traz à lembrança o sr. Lodi. Coloque Carlos Lacerda entre as suas respostas numeradas uma explicação para as verbas e subvenções que recebia do SESI de Lodi, às vêzes, nos momentos de angústia, por adiantamento. A êste caso, aliás, voltaremos ainda, em outro dia. Curiosa aliança: Lacerda-Lodi!

Paz ortográfica

O Congresso rejeitou o veto do presidente da República à resolução do Legislativo de manter em vigor o acôrdo ortográfico de 1943, sem consideração do infeliz convênio de 1945.

Para decidir, assim, o Congresso não precisava de eruditos pareceres filológicos, embora os houvesse em quantidade e, como sempre em matérias dessa natureza, contraditórios. Questões de língua não podem ser resolvidas tão exatamente como problemas matemáticos. São decisivos os fatos, isto é, o uso linguístico: e êste, para nós, no Brasil, decide inequivocamente contra a solução artificial de 1945. Mas também há fatôres psicológicos e econômicos. As constantes mutações da ortografia, além de prejudicarem o ensino, são um fator de desagregação da unidade nacional. Não se pode impor a um povo, de um momento para outro, uma ortografia que não corresponde à sua pronúncia.

ATOS OFICIAIS

NOMEADOS OS MEMBROS da Câmara do Conselho Superior de Tarifa

O presidente da República assinou decretos, na pasta da Fazenda, designando auxiliar de guarda-mor da Alfândega do Rio, o oficial administrativo, classe O, Vinicius Vilela Falcão; nomeando, membros do 1.º Conselho de Contribuintes, o contador, classe O, Luiz Gabriel Coelho Machado Filho e Ibson de Rossi (representante da Indústria); e, suplente, o contador, classe O, João Simplício de Souza; nomeando, membro do 2.º Conselho de Contribuintes, Armando Figueiredo (representante da Indústria); nomeando, membros da 1.ª Câmara do Conselho Superior de Tarifa, o oficial administrativo, classe O, Milton Barbosa Gonçalves e Modestino Augusto Martins Neto (representante do Comércio); e, suplentes, o oficial administrativo, classe O, Hélio Salvio Pessoa de Melo, e Marcelo de Souza Leite (representante do Comércio); e, nomeando, membros da 2.ª Câmara do Conselho Superior de Tarifa, o oficial administrativo, classe O, Herman de Castro Lima, e Joaquim Ferraz Ribeiro da Luz (representante da Indústria); e, suplentes, José Manoel Labandera aposentado no cargo da classe O da carreira de oficial administrativo, e Albino Silvares (representante da Indústria).

Decretos no Ministério Público do D. Federal — O presidente Café Filho assinou decretos, no Ministério Público do Distrito Federal — do Quadro da Justiça — do Ministério da Justiça e Negócios Interiores; nomeando, 24.º Defensor Público, Antônio Cláudio Bocaiuva Cunha; e, promovendo por antiguidade — ao cargo de curador, o 3.º promotor público Frederico Muller; ao cargo de 3.º promotor público, o 1.º promotor substituto Oswaldo de Moraes Bastos; e, no cargo de 1.º promotor substituto, o 24.º defensor público José Julio Guimarães Lima.

Podem pesquisar minério — O presidente da República assinou decretos, na pasta da Agricultura, autorizando, no Estado do Amazonas — Antônio de Figueiredo Cardoso a pesquisar minérios de manganês, de cobalto e associados, no município de Parintins; no Estado do Piauí — Antônio José de Souza a pesquisar salgema e associados no município de Luis Correia; no Estado do R. G. do Norte — Mineração Sertaneja S.A. a pesquisar scheelita e associados no município de São Rafael; no Estado de Mato Grosso — Godofredo Leite Fiuza a lavrar minério de manganês e associados no município de Aquidauana; e, no Estado de Minas Gerais — Tito de Oliveira Lima a pesquisar quartzo e pedras coradas no município de Caraí; Fabiano do Nascimento a pesquisar calcário e associados no município de Prados; Antônio Valadão Lopes a pesquisar berílio, mica e associados no município de Santa Maria do Suaçuí; Guimarães Minerais Preciosos Ltda., a pesquisar diamante, ouro aluvionar, cassiterita e associados no município de Guia Lopes; e Otília de Castro Meireles a pesquisar calcário e associados no município de Barroso;

MINISTÉRIO DA JUSTIÇA

Não foi reformado no pôsto de 2º tenente — Havendo solicitado a expedição de novo decreto de reforma, no qual lhe fôssem assegurados o pôsto, sôldo, vantagens e privilégios de 2.º tenente da Polícia Militar, João Vieira da Silva, aspirante a oficial, reformado, não foi atendido. O ministro da Justiça opinou pelo indeferimento do pedido, no que concordou o presidente da República.

Indeferido um pedido de naturalização e arquivados quatro — O pedido de naturalização de Eugênio Wolkowicz foi indeferido e foram mandados arquivar os de Pinchos Tesler, Eva Mehlich Lickmann, Izaja Rosen e Werner Uengefeckr.

O despacho não será reconsiderado — O requerimento solicitando reconsideração de despacho, feito por Isrul Rocbinovitch, foi indeferido.

Prove que tem bom procedimento — Paulo Przadka, que solicitou naturalização, deve provar que tem bom procedimento, de conformidade com o despacho do diretor-geral do Departamento do Interior e da Justiça.

Faça prova do meio de vida — No processo de naturalização de Sonia Vaisman, domiciliada no Distrito Federal, o despacho exarado é no sentido de que a referida estrangeira junte prova do meio de vida e esclareça divergência nos períodos de residência no nosso país.

BANCO BOAVISTA S. A.
Uma completa organização bancária.

O EX-PRESIDENTE DO BANCO DO BRASIL AGRADECE AO "CORREIO DA MANHÃ"

O sr. Alcides da Costa Vidigal, ex-presidente do Banco do Brasil, enviou-nos ontem êste telegrama:

"Deixando a presidência do Banco do Brasil e retornando a São Paulo, venho agradecer a simpatia e as críticas construtivas com que êsse órgão coadjuvou para a minha administração. Cordiais saudações."

25 MILHÕES DE CRUZEIROS

para a Companhia de Eletricidade do Médio Rio Doce financiados pelo Banco de Desenvolvimento Econômico

Será assinado, hoje, o contrato de financiamento pelo Banco Nacional de Desenvolvimento Econômico à Companhia de Eletricidade do Médio Rio Doce, no valor de Cr$ 25 milhões, destinados à conclusão de obras do sistema de eletricidade para o abastecimento da cidade de Governador Valadares e municípios vizinhos do Estado de Minas Gerais.

Assinará o contrato, por parte do B.N.D.E., o presidente Glycon de Paiva, e, pela Cia. de Eletricidade do Médio Rio Doce, o presidente da CEMIG, eng. Lucas Lopes.

BANCO RIBEIRO JUNQUEIRA S.A.
RUA DA QUITANDA, 70 — 72
RUA CHILE, 35.

JORNALISTAS LATINO-AMERICANOS NA ONU

Redator do "Correio da Manhã" entre os visitantes

NOVA YORK, 20 — Doze jornalistas latino-americanos, atualmente em visita aos Estados Unidos, estiveram hoje na sede permanente das Nações Unidas, onde foram recebidos pelo sr. Luiz Moreno Verdin, da Divisão de Imprensa da ONU.

Entre êsses jornalistas figuram principalmente: os srs. Edilson Cid Varela, diretor do "Diário de Natal", Luis Alberto Bahia, chefe do serviço estrangeiro do "Correio da Manhã", do Rio de Janeiro, Odorico Tavares da Silva, Diretor do "Diário de Notícias" e "Rádio Sociedade da Bahia", Luis Alberto Ali Paz, redator de "La Nacion", de La Paz, Ulpiano Lloreda Zamorano, diretor adjunto de "El País", de Cali, Colombia, Gonzalo Chapela y Blanco, editorialista de "Novedades", do México, Oscar Kaufmann Parra, chefe do serviço estrangeiro de "La Prensa", do México, Arturo Diego Bentin Sanchez, de "El Comércio", de Lima, José Angel Minano Garcia, diretor de "La Nacion" de Trujillo, no Peru.

O grupo visitou as salas da imprensa na ONU tendo sido os jornalistas recebidos pelo sr. Ahmed Bokhairi, secretario adjunto da ONU para as questões de Informação, com quem os periodistas almoçaram no Salão de Honra das delegações.

O presidente da Assembléia Geral, sr. Jose Maza, do Chile, recebeu os jornalistas latino-americanos no seu gabinete no 38.º andar do arranha-céu que abriga as Nações Unidas. A seguir foram apresentados ao diretor-geral adjunto de administração de assistência técnica, dr. Gustavo Martinez Cabanas. Em seguida o grupo visitou as salas onde se reunm a assembléia plenária e as diversas comissões. (F.P.)

O VICE-PRESIDENTE DO CITY BANK NO MINISTÉRIO DA FAZENDA

O sr. William Beattie, vice-presidente do National City Bank of New York no Brasil visitou, ontem, o sr. Mário da Câmara, Ministro da Fazenda, a quem foi apresentar despedidas, por motivo de sua próxima viagem aos Estados Unidos.

O visitante se fêz acompanhar do seu substituto, durante os 3

CONVIDADO O PRESIDENTE DO SUPREMO

para as comemorações do Centenário do Código Civil Venezuelano

Na tarde de ontem, o ministro José Linhares, presidente do Supremo Tribunal Federal, recebeu, em seu gabinete, a visita do Embaixador da Venezuela, sr. Atilano Carnevali, que o foi convidar, em nome da Suprema Côrte daquele país para tomar parte nas solenidades comemorativas do centenário do Código Civil venezuelano, que serão realizadas em novembro próximo vindouro.

O presidente ministro José Linhares recebeu o ilustre visitante em companhia dos srs. Cordeiro de Mello e Ismael Curvello Cavalcanti, membros do seu gabinete.

PENETRAÇÃO PERONISTA NO CHILE

SANTIAGO, 20. A Câmara dos Deputados do Chile aprovou por unanimidade uma resolução pedindo para o seu govêrno se dirigir ao govêrno provisório da Argentina com o fim de facilitar informações sôbre a penetração do peronismo no Chile.

Desde que o movimento revolucionário argentino assumiu o poder em Buenos Aires, diversos partidos políticos chilenos vinham exibindo uma investigação em regra sôbre tal penetração, tendo sido até nomeada uma comissão parlamentar que iniciou o inquérito interrogando diversas pessoas. Essa comissão propõe-se igualmente a fornecer ao govêrno argentino todos os dados que colhêr. (R.)

MATARAZZO SOBRINHO DIRETOR DA COMISSÃO DE ARMAZÉNS E SILOS

Tomou posse ontem do cargo de diretor da Comissão Nacional de Armazens e Silos, o sr. Francisco Matarazzo Sobrinho.

GRUPO BOAVISTA-DE-SEGUROS
Cap. e Res. Cr$ 159.212.376,40

PAGAMENTOS NO TESOURO NACIONAL

Pessoal ativo — Aposentados

A Pagadoria do Tesouro efetuará hoje o pagamento das seguintes fôlhas do 2.º dia útil.

Presidência da República e órgãos subordinados, mensalistas; Tribunal de Contas, mensalistas e diaristas; e Ministério da Fazenda; Aposentados do Ministério das Relações Exteriores, n.º 4.001 a 4.002; aposentados do Supremo Tribunal Militar, n.º .... 4.212; do Supremo Tribunal Federal, n.º 4.520; do Dasp, n.º .. 4.522; Juizes e promotores aposentados, fls. 4.521; e desembargadores do Tribunal de Justiça aposentados.

Pagadores do Tesouro efetuarão o pagamento nos Ministérios de Agricultura, Justiça, Trabalho, Viação, Saúde, Educação e Cultura.

PAGAMENTO DOS PENSIONISTAS

O pagamento dos pensionistas terá início a 29 do corrente.

PREFEITURA

REINÍCIO DAS OBRAS DO TÚNEL CATUMBI-LARANJEIRAS

Resultados das provas de francês e história das artes — Concurso para estatístico auxiliar — Identificação das provas de desenho e organização do trabalho

As obras de abertura do túnel Catumbi-Laranjeiras foram reiniciadas ontem, após ficarem paralizadas durante três anos e oito meses, em virtude não só de complicações surgidas com a firma empreiteira como ainda por haver sido alterado o projeto primitivo. Acompanhado de altas autoridades municipais, o prefeito inspecionou ontem, os trabalhos do túnel, tendo ligado a primeira carga de dinamite, que marcou o reinício dos serviços de perfuração. De acôrdo com o novo projeto, o túnel Catumbi-Laranjeiras terá 1.270 metros de extensão e 19 metros de largura, com duas pistas de 7 metros cada uma. A firma empreiteira deverá concluir os primeiros 750 metros daquele empreendimento, que possuirá um novo processo de ventilação, dentro de 300 dias, de conformidade com o convênio firmado.

* * *

A identificação pública da prova gráfica de Desenho Projetivo, do concurso para professor de ensino técnico, será realizada hoje, dia 21, às 14 horas, na sede do Serviço de Seleção, localizado na Avenida Presidente Antônio Carlos, n. 607, 9º andar, sala 901. Amanhã, sábado, dia 22, às 10 horas, naquele órgão acima mencionado do Departamento do Pessoal, será feita a identificação da prova escrita de Organização do Trabalho. A vista das provas dar-se-á imediatamente a seguir ao término da identificação pública.

* * *

De acôrdo com as recomendações do secretário de Agricultura, o Serviço de Divulgação distribuiu a tôdas escolas rurais exemplares de mapas murais do Distrito Federal, com relêvo e hidrografia. Também, foram distribuídas outras publicações sôbre matéria educacional e rural. A mesma providência será tomada em relação a tôdas as escolas públicas.

* * *

O Sindicato dos Jornalistas Profissionais do Rio de Janeiro, através de seu Departamento de Relações Públicas, enviou ao prefeito um telegrama, congratulando-se com o governador da cidade por haver nomeado o jornalista Salvador Neno Rosa, para chefiar o Serviço de Divulgação da Secretaria de Agricultura.

* * *

Estêve ontem no Palácio Guanabara, o arcebispo de Cuiabá, D. Aquino Correia, que ofereceu ao prefeito Alim Pedro, um exemplar do livro "Discursos".

* * *

Os postos coletores municipais arrecadaram, ontem, a importância de Cr$ 24.829.451,10.

RESULTADO DA PROVA DE TITULOS DE FRANCÊS

O resultado da prova de títulos para o concurso de professor de ensino técnico, relativa à disciplina de francês; foi o seguinte: 1º ciclo: Maria Alice Nascimento e Silva Leuzinger, nota — 17,98; Ninita Pôrto — 55,10; José Camerino Filho — 53,65; Bella Naracuchansky Josef — 84,68; Marina Pinheiro de Oliveira — 42,60; Nina Claudine Lotar — 58,58; Henrique Maron Gédeon — 64,67; Maria Elisabeth de Moura — 53,94; Edgar Liger Belair — 100; José de Oliveira Nunes — 42,34; Vera de Vives — 40,44; Maria Arminda Fallabella de Souza Aguiar — 28,13; Joselia Marques de Oliveira — 35,67; 2º Ciclo: Belkiss Barbosa de Araújo Góes — nota: 34,60; Maria Therezinha Aresas Lira — 61,48; Bella Karacuchansky Josef — 84,68; José Augusto Gonçalves — 91,06; Maria Célia Catalano — 17,40; Henrique Maron Gedeon — 64,67; Maria Elizabeth de Moura — 53,94; Edgard Liger Balair — 100; Maria Arminda Galabella de Souza Aguiar — 28,13; Marcel Costalat Duclos — 29,58; Anísio Junqueira de Almeida — 56,68.

OS HABILITADOS EM HISTÓRIA DAS ARTES

O chefe do Serviço de Seleção comunica aos interessados que é o seguinte o resultado da prova escrita de História das Artes, do concurso para professor secundário: Carlos Felinto Cavalcanti — nota — 90; Wladimir Alves de Souza — 100; Sérgio de Almeida Lamare — 60; José Almeida de Oliveira — 70; Francisco Haroldo Barroso Beltrão — 60.

CONCURSO PARA ESTATÍSTICO-AUXILIAR

O chefe de Serviço de Seleção comunica aos interessados que o resultado da prova escrita de Português, do concurso para ESTATÍSTICO-AUXILIAR, é o seguinte: Arlete Arlete de Sena — nota: 66,00; Carlos Augusto Machado Lima — 64,50; Chrisolina Ribeiro de Souza — 67,00; Eduardo Medina Kuhner — 63,00; Elmano Barata Barbosa — 60,50; Geni de Lima Crespo — 63,50; Guido Webster Castro Aguiar Lopes — 61,00; Hindenburg da Silva Pires — 70,00; Hipólito Coutinho da Fonseca — 46,75; Isidoro Calil Miguel Magluta — 43,00; Jacira de Carvalho P. N. de Sá — 64,50; João Gabriel de Mello Brandão — 68,00; Léa Costa Fernandes — 73,50; Magdá Gonçalves — 60,00; Neise Vianna Arias Vila Nova — 42,00; Paulo Dias de Santana — 45,00; Paulo Jackson Morgado de Castro — 61,00; Tharcísio Faustino dos Santos e Silva — 55,50; Waldette Vieira de Amorim — 46,50.

PROVA DE AULA DE PORTUGUÊS

O sorteio do ponto para a prova de aula, dos candidatos abaixo mencionados, habilitados na prova escrita de Português, será realizado no dia 23 de outubro corrente (domingo), às 13 horas, no Edifício Comercial-Rio, sito na Avenida Graça Aranha n.º 416. Os candidatos deverão comparecer 15 minutos antes da hora acima determinada: Victoria Nelme Aina, Marina Lopes Amorim, Leodegário Amarante de Azevedo Filho. A Prova será realizada no dia 24 de outubro, às 13 horas, no Instituto de Educação.

DESPACHOS DO PREFEITO

No Montepio: João dos Reis Vieira, José Lessa de Carvalho, Cid de Souza Lima, Julieta de Faria Cardoni, Roldão Delocco, Virgulino Tavares Machado, Ilka Rocha de Mattos, Azaury Ramos de Albuquerque, Ubaldino Custódio Vargas, Cármen Petraglia, Agenor Pinto Duarte, Valter Garcia Lopes, Claudio Urbano Tavares, Manoel Macedo, Emygdio Lima Rosa Jr., Marina Dias Martins Patti, Lydia Freitas, Pedro Pereira Baptista Sobrinho, Antonio Gomes de Lima, Ernesto Zeferino da Costa Thibau Jr., Valdelino Cavalcante, Luzia Alves dos Santos, Valdemar de Almeida Carvalhal, Valdemar Rodrigues Paixão, Osmar Ferreira Neto, Sabino José Alves, Severino Vicente de Lima Filho, Silvino Gomes, Valdemar de Abreu Galvão, Valdemiro Lopes Guimarães, Stella Sthel Baptista, Valentim Bueno Marques, Roberto Victor Filho, Arabella Vianna Sant'Anna, Sebastião Cabrera da Costa, Sebastião Benedito Baptista, Olivio José Pereira, Paulino Alfredo, Ruy Almeida Migon, Raul Corrêa de Sá e Benevides, Virgilio Brigido Filho, Homero de Carvalho, Perminio da Gama Nunes, Randolpho Pereira da Silva, Pedro dos Santos Martins, Orlando Ancora da Luz, Valter de Oliveira, Sebastião da Cliva Vieira, Roque de Souza, Osvaldo Fernandes da Silva, Zozimo da Rocha, Suzana Bruno Volente, Archangela do Amaral Mello, Elmiro Alves da Fonseca, Orlandino Rossi Fernandes, Mario Machado da Costa, José Telles Ribeiro, Tertuliano José da Silva, Lucio Paes, Severino Pedro de Melo, Ledda Aramis de Mattos Vieira, Egidio de Souza Anselmo, Mario Mercedes Soledade Santos, Helio Roberto Torres Rocha, Olga Furtado Val de Lucena, Franklin de Carvalho Gomes, Lucas Soares Filho, Zulmira dos Santos Martins, Adalberto Ribeiro Guimarães, Adolpho Carneiro Lacerda Machado, Antonio Mendeiros, Yvone Maria Siqueira de Andrade, Pedro Marques da Silva, Pedro Francisco de Andrade, Moacyr Jorge, José Cesar de Oliveira, Guiomar Fonseca Araujo, Sylvio da Cruz Cardoso, Elcio Pereira Louro, Isaac Bittencourt Belicha, Geovane Luiz Martins, Corina Cardim de Alencar Osorio, Domingos Antonio de Oliveira, Benedito Rodrigues Grijo, Hernany Neves Nunes, Deusdedith Porfirio Teixeira, Lucidio Claudino, Fernando Ferraz, Antonio Galdino de Jesus, Irene Gonzaga Araujo, Lucio Benevenuto Filho, José Dias da Conceição Jr., Euridice da Silva, Noe de Oliveira Maia, Sebastião Fernandes Pinheiro, José Marques da Rocha, Edson Jaborrandy — Aguardem oportunidade.

SECRETARIA DE ADMINISTRAÇÃO

ATOS DO SECRETARIO

Designando Corregio de Castro para presidente da Banca Examinadora de Ciências Sociais do concurso para professor secundário e dispensando a pedido dessa função o professor George Summer; designando os professores Ciro Farina, Carlos Ramos, João Saboia Mendonça, Tomaz Newlands Scot Neto e Valter Luiz Baumann, para, sob a presidência do primeiro, constituirem a Banca Examinadora da disciplina de Inglês do concurso para professor de ensino técnico; Mario Queiroz Rodrigues, Maria Jacy Nogueira Vaz, Alencar de Carvalho, Manoel Monteiro Soares e Alfredo Colombo, para, sob a presidência do primeiro, constituirem a Banca Examinadora de Educação Física do concurso para professor de ensino técnico; admitindo Nauredir Leareno, Elzio Alve sde Oliveira e Valdir Martins Valadão para a função de aprendiz da Superintendência de Transportes; dispensando José Eduardo de Moraes Tourinho, Dante Cabeli, Antonio Carlos Azedo, Nilza Freire de Oliveira, Gilberto Spilborhs Costa, Maria B. Mastrangiola, Weber Viana Martins e Maria José Hasselmann Berenguer, por terem sido admitidos para outra função.

Departamento do Pessoal

DESPACHOS DO DIRETOR

Alvaro Soares de Resende, Argentil Roberto, Vitor Alves Filho, Francisco Afonso de Figueiredo, Carlos Romeiro Viana, Alberto João Adolfo Zoet, Francisco Olibano Rosas, Elayr Carlos de Alcantara, Eliza de Alcantara Ferreira, Agenor da Luz Filho, José Alves Ramalho — Deferido quanto ao direito à licença prêmio; Irene Mox da Costa, Antonio Rosa, Maria de Lourdes Costa, Carlos Santos Filho, Wilson da Silva, Aldir Leite Gomes, Vitorino Rodrigues, Delia Cavalcanti de Alvarenga e outros, Adaury Dutra — Indeferido.

SECRETARIA DE EDUCAÇÃO E CULTURA

ATOS DO SECRETARIO

Designações e remoções — Antonio Angelo Filho para o Departamento de Educação Técnico Profissional; Isabel Leiros Ferro para o Departamento de Saude Escolar; Francisco Mozart do Rego Monteiro para o Instituto de Educação; Paulo Machado para o Departamento de Educação de Adultos e Zuleika Soares Viana para o Departamento de Educação Primária.

Departamento de Educação de Adultos

ATOS DO DIRETOR

Remoções e designações — Valter Corrêa Pinto para exercer a função de encarregado do CCA 5-2; Nilza Nunes Reis para função de auxiliar de encarregado do CPS 15-3; Cecilia Simas de Souza para o CPS 2-2; José Sebastião Carneiro para o CPS 15-1; Erothildes Pereira da Costa Camaz para o CPS 12-3; Cyrene Maxima de Ribamar Santana Maciel para o CPS 2-2; Juamyra de Freitas para o CCA 16-3; Primo de Moura Duarte para o CCA 1-1 e Humberto Nabuco Rodrigues para o Instituto Municipal de Belas Artes.

SECRETARIA DE SAUDE E ASSISTENCIA

ATOS DO SECRETARIO

Remoções e designações — Werter Lamartine Teixeira Lopes para o Departamento de Tuberculose; Maria Antonieta Macie Pacheco para o Departametno de Assistência Hospitalar; Luiz Orlando Rodrigues Cardoso para o Departamento de Assistência Social; Severina Guimarães Soares Bermudes para o Departamento de Assistência Hospitalar e José Alves Monteiro para o Serviço de Recreação Hospitalar.

DESPACHOS

Mario Machado — Compareça para esclarecimentos no gabinete; Manoel José Vidal Junior, Bernardo Goldvag — Compareçam; Luiza Maria Loureiro da Silva, Acely Borges dos Santos, Kojun Yawaki — Certifiquem-se; Cereais Santos Martins Ltda. — Indeferido; Wlander Martins Noronha — Deferido; Lecticia Ferreira da Silva — Aprovada a escala de licença prêmio.

SECRETARIA DE VIAÇÃO E OBRAS

ATOS DO SECRETARIO

Designações — Arlindo Santoro para o Departamento de Aguas e Esgotos e Ivan Barbosa Martins para o Departamento de Edificações.

MONTEPIO DOS EMPREGADOS MUNICIPAIS

Será efetuado hoje, das 8,15 às 16 horas, o pagamento das seguintes propostas de empréstimos:

Comuns efetivos — Código 21 — Pedidos:

4.613	5.571	5.614	5.615
5.616	5.617	5.618	5.619
5.621	5.622	5.623	5.624
5.625	5.627	5.628	5.629
5.630	5.631	5.632	5.633
5.634	5.635	5.637	5.638
5.639	5.640	5.641	5.642
5.643	5.644	5.645	5.646
5.648	5.649	5.650	5.651
5.652	5.653	5.654	5.655
5.656	5.657	5.658	5.659
5.660	5.661	5.662	5.663
5.665	5.666	5.667	5.669
5.670	5.671	5.672	5.673
5.674	5.675	5.676	5.677
5.678	5.680	5.679	5.681
5.682	5.684	5.685	5.687
5.688	5.690	5.691	5.692
5.693	5.694	5.696	5.697
5.698	5.699		

Comuns extranumerários — Código 22 — Pedidos:

4.787	4.872	4.873	4.874
4.875	4.876	4.877	4.878
4.879	4.880	4.881	4.882
4.883	4.884	4.885	4.886
4.887	4.888	4.889	4.890
4.891	4.892	4.893	4.894
4.895	4.896	4.897	4.898

Emergências — Matrículas:

2.094	2.885	4.198	6.337
6.382	6.964	7.746	8.483
11.860	11.905	13.170	13.752
15.674	18.169	19.859	26.282
28.839	29.674	29.696	33.533
39.749	39.789	43.217	45.611
54.935	59.209	59.437	61.199
62.803	64.786	67.217	67.823
68.180	99.476		

Casamentos — Matrículas:

26.764 95.260

NOTA — As propostas anunciadas durante êste mês e ainda não procuradas, serão pagas diàriamente até o dia 24, quando será encerrado o pagamento de empréstimos no corrente mês.

DESPACHOS DO DIRETOR

Olavo Le Masson — Autorizo; Violeta Guimarães Arosa, José Pires Gurupy, Francisco Reis da França, Acendino da Conceição — Deferida, a habilitação prévia à pensão; Maria de Lourdes Ribeiro Zani, Orlando Jesus Henriques — Deferida, a habilitação à pensão; Norival Santos Sobrinho, Jurandyr Borges Miguel, Mario Luiz Piragibe, Diomedes Rodrigues, Valdemar da Fonseca Martins, Amezuê dos Santos Sontrato, Icléa Bittencourt da Costa, Alicio Fernandes, Antonio Maria Rebêlo, Octavio Gonçalves Matheus, Alexandre Canalini, Francisco Gonçalves, Arlindo Rodrigues, Argentino Pires de Oliveira, Sebastião Peres, Orivaldo Rolim da Silva, Argentina Monteiro Alves, Heitor Alves Ferreira, Luiz Pereira de Lima, Ovidio de Souza, José Saturnino do Nascimento, Joaquim Soares de Oliveira, Gilberto Lourenço da Costa Filho, Milton Gonçalves, Claudionor Telles, Anchâses Alves Pinto, José Francisco de Oliveira, Vitalino José Penna, Osvaldo Soares Silva, Paulo Ferreira de Oliveira — Deferido.

DESPACHOS DO CHEFE DO GABINETE DO DIRETOR

Benedito Affonso Penna, José Joaquim Pereira — Compareça ao Serviço de Assistência Social; Noel Costa — Faça a prova do alegado; Lasis Tuffani Caldas, Plinio Ximenes Gomes — Compareça ao Serviço Médico Social; Lourdes dos Santos, Flauzino Ribeiro, Alcides José de França, Antonio Gomes — Compareça ao Serviço Médico Social, trazendo a pessoa doente indicada.

DESPACHOS DO CHEFE DO SERVICO DE EMPRESTIMOS IMOBILIARIOS

Sebastião de Mello Barbosa, Geny Alves Ferrante — Compareça com urgência.

DESPACHOS DO CHEFE DA CARTEIRA DE PENSÕES E AUXILIOS

Abilio Ferreira Lima, Aprigio Gomes de Mattos Filho — Habilitem-se à pensão os seus beneficiários; Mario Affonso do Carmo — Traga o original da certidão de casamento, para conferência; Genésio de Oliveira — Compareça, trazendo o original da certidão de casamento; João Francisco da Silva — Traga o atestado regulamentar, para ultimação do processo; Manoel Moraes, Anatalia Brandão de Andrade, Cirilo Augusto de Araujo, Valdemiro Fernandes, Guilherme Marques, Carlos de Siqueira Queiroz, Amaro Lima Sobrinho, Antonio Mastorelli, Jacintho Moura dos Santos — Compareça urgente.

NENHUM RECURSO AINDA NO T.S.E. SÔBRE AS ELEIÇÕES PRESIDENCIAIS

O que nos declarou o ministro Luiz Gallotti quanto a data da diplomação dos eleitos

Procuramos saber ontem do ministro Luiz Gallotti, presidente do Tribunal Superior Eleitoral, se nos podia fazer alguma previsão quanto à possível data da diplomação do futuro presidente e vice-presidente da República, em face dos recursos que teriam de ser apreciados por aquela alta Côrte.

Esclareceu-nos, então aquele magistrado, o seguinte:

"No Tribunal Superior Eleitoral, ainda não existem recursos sôbre as eleições presidenciais e sim nos Tribunais Regionais, onde estão sendo julgados.

Mas ainda não faço a menor idéia sôbre o número dêsses recursos, e, só em face dêsse número, seria possível formular uma estimativa segura acêrca da data provável da diplomação dos candidatos eleitos.

Seja como fôr, porém, na hipótese de ainda existirem recursos pendentes na data em que a diplomação normalmente deverá ocorrer, ou seja, em janeiro de 1956, isso sòmente constituirá obstáculo à mesma diplomação se aquêles recursos abrangerem tal número de votos que corresponda à diferença existente entre os candidatos disputantes".

Agitação dos "lanterneiros"

Quase linchado um major do Exército — Duas versões do fato — Um repórter da "Tribuna da Imprensa" faz carga contra o oficial

Ontem à noite, quando deixavam a A.B.I. elementos do Clube da Lanterna, que ali haviam participado de uma reunião, o major Nicolau José Seixas, da Escola do Estado-Maior do Exército, saltou de um bonde na Praça Floriano, próximo ao Teatro Municipal e, vendo a aglomeração, comentou: — "Isso é a turma do côrvo". Imediatamente, componentes do grupo avançaram sôbre êle. O oficial sacou do revólver para se defender, mas não chegou a fazer uso da arma, que lhe foi tomada, sendo em seguida espancado. Uma turma de policiais da Ordem Política, de regresso da A.B.I., notando o tumulto procurou imediatamente libertar o militar das mãos dos que o maltratavam. Foi preciso muito esfôrço, inclusive fazer subir a camioneta à calçada para repelir a multidão. O próprio major resistia contra os policiais, mas êstes conseguiram levá-lo para o veículo, e em seguida transportá-lo à Polícia Central, protegendo-o assim. Imediatamente chamado, um médico da polícia realizou os exames de corpo de delito.

OUTRA VERSÃO DO FATO

A versão acima foi a apresentada pelo major, completando-se com as informações dos policiais quanto à ação dêstes. No entanto, pouco depois chegava à Polícia Central um repórter da "Tribuna da Imprensa", sr. José Machado, que declarou não ser exato que o major não houvesse feito uso da arma, porquanto um cidadão conhecido por Xavier, e que faz ponto nas proximidades da "Tribuna da Imprensa", apresenta uma das mãos chamuscada em conseqüência de ter agarrado a arma, no momento em que aquêle oficial fêz um disparo.

OS DESILUDIDOS DA VIDA

Milton Ferreira de Oliveira, de 49 anos, casado, funcionário da Santa Casa, residente na Rua Antonio Parreira, 44, apartamento 303, ontem, na residência, por motivos íntimos, tentou contra a vida, deflagrando dois tiros que lhe atingiram o hemitórax e ombro esquerdo. Em estado grave a vítima foi internada no Hospital Miguel Couto. As autoridades do 2.º D. P. registraram a ocorrência.

O RECHEIO DO DOCE ERA UM PREGO...

Estêve ontem em nossa redação o sr. Paulo Vieira, funcionário da Câmara Municipal, residente na Rua Voluntários da Pátria, 381, apartamento 804, que narrou o seguinte fato. Sua espôsa, ao fazer compras no estabelecimento comercial da firma Farina Stoppini e Cia. na Praia de Botafogo, 154, especializada no ramo de massas alimentícias, resolveu comer um dôce de chocolate, também vendido ali. Ao mastigá-lo, a senhora sentiu entre os dentes, em vez do recheio, um corpo resistente, ficando surprêsa ao verificar que se tratava de um prego enferrujado. Revoltada, levou o fato ao conhecimento das autoridades da Delegacia de Economia Popular, que, certamente, tomarão as medidas que o caso está a merecer.

UMA ESTRANHA AGRESSÃO

As últimas horas de ontem João Ramalho de Barros, português, de 46 anos, casado, comerciário, morador na Rua Aguiar, 64, quarto 10, em frente à moradia, conversava com seu amigo Johamon Rickerberg, alemão, de 64 anos, casado, mecânico, residente na Ladeira Sousa Doca, 130, quando ali apareceram dois homens e uma mulher, que dêles se aproximaram. Os três, dizendo-se artistas, entabolaram conversação com João e seu companheiro. Um dos homens levava uma pasta que continha uma machadinha, um alicate e alguns pedaços de ferro. Ao abri-la, a mulher retirou a machadinha, enquanto os 2 homens apanhavam um pedaço de ferro. Sem qualquer motivo, passaram a agredir João, que sofreu um ferimento no frontal e Johamon um golpe contuso no braço esquerdo.

As vítimas foram levadas para o Hospital Sousa Aguiar, onde foram medicadas, após o que retiraram-se. Os agressôres foram presos em flagrante pela R. P. 43 e apresentados ao comissário de serviço naquela Delegacia, que está procurando apurar as verdadeiras intenções dos agressores.

MORTO PELO TREM

Foi colhido e morto por um trem, quando tentava atravessar o leito da via férrea, entre as estações de Turiaçu e Rocha Miranda, o operário Haroldo Ribeiro dos Santos. As autoridades do 24.º Distrito Policial removeram o cadáver para o necrotério do Instituto Médico Legal.

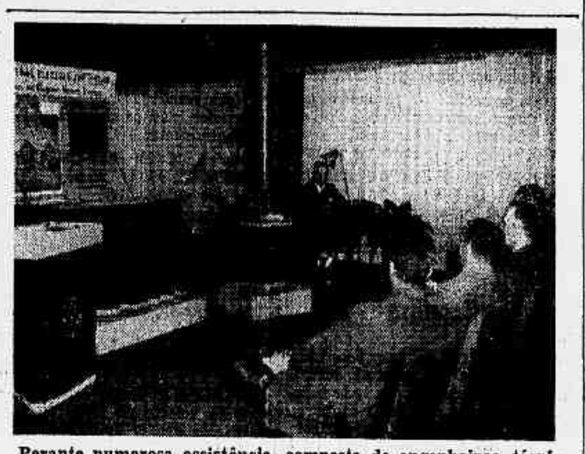

Perante numerosa assistência, composta de engenheiros, técnicos e homens de negócios, realizou-se nesta capital, à apresentação do novo motor G.E. TRICLAD-55, cujas características principais consistem de dimensões e pêsos menores que os motores anteriores, de mesma capacidade, e em cujo projeto foram empregados os materiais de isolamento mais modernos, tais como o silicone, para o estator, que repele a água, o "maylar" para isolamento entre bobinas e entre fases, etc. A fotografia acima mostra o engenheiro Edson M. Ribeiro, da General Electric S. A., quando explicava as características de fabricação do novo motor.

Na Câmara...

(Conclusão da última página)

sendo defendido pelo seu autor e contestado pelo sr. Daniel Faraco. Devido o adiantado da hora deixou-se de proceder a votação.

COMISSÃO DE INQUÉRITO

O sr. Carlos Luz, presidente da mesa, designou os deputados George Galvão, Chagas Freitas, Tenório Cavalcanti, Bias Fortes, Renato Archer e Portugal Tavares, para integrar a Comissão Parlamentar de Inquérito, destinada a investigar denúncias da imprensa a respeito da transformação das Emprêsas Incorporadas ao Patrimônio da União em sociedade anônima.

DIVÓRCIO
De Estrangeiro e novo casamento no Exterior. Rapidez e eficiência documentadamente comprovadas. Av. Rio Branco n. 277, 7.º, s/ 703 — Fone: 42-1151. (96945)

QUASE UM SECULO
DE FAMA UNIVERSAL
LEVIS

MARCA O TEMPO COM RIGOROSA EXATIDÃO
A VENDA NAS BOAS CASAS

PASSAGENS
AÉREAS OU MARITIMAS?
PASSAPORTES?
ESTAMPILHAS E SELOS DO CORREIO?
PROCURE
ADRIÃO F. PORTO
59A - RUA TEÓFILO OTONI - 59A
FONE 23-2260

DENTADURAS E PONTES
Dentaduras modernas. Dentes translúcidos. Dentaduras SANPLAK (sem céu da bôca). Especialista, Dr. ALVARO DE MORAIS, cirurgião-dentista, com 40 anos de prática. Serviços urgentes. Raiox X. Clínica especializada para pessoas idosas e nervosas. Rua Conde de Bonfim 770, entre a Rua Uruguai e a Muda da Tijuca. Tel. 38-9786. (101685)

avevita
RAÇÕES PRENSADAS
MOINHO FLUMINENSE S. A.
R. URUGUAIANA, 118 - LOJA
Tel. 43-3906 - Rio de Janeiro

LÂMPADAS ASTRA
UM MILAGRE DE LUZ

SUINOVITA
RAÇÕES, PRENSADAS,
MOINHO FLUMINENSE S. A.
R. URUGUAIANA, 118 - LOJA
Tel. 43-3906 - Rio de Janeiro

PEDRA FCAL

UM SÍMBOLO DE TRADIÇÃO E GARANTIA

Banco Hipotecário
Lar Brasileiro S. A.
1A-2174

Aqui, há 25 anos, se ensina PROGRESSO!

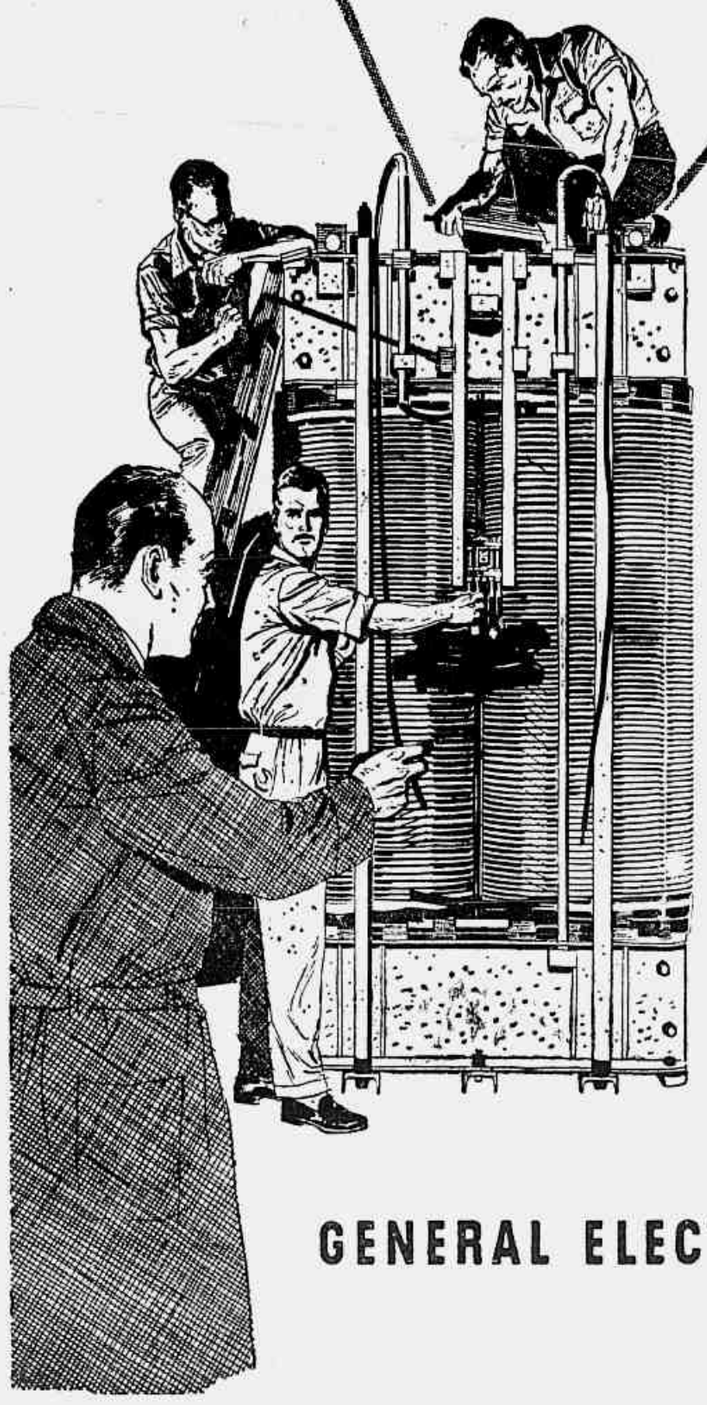

Para qualquer estudante, os anos que medeiam entre a saída da Universidade e o pleno exercício da profissão, são sempre os mais árduos, pelas hesitações naturais de quem se inicia na vida prática.

Com o fito de ajudar os jovens brasileiros que abraçam a carreira de Engenharia, a GENERAL ELECTRIC S. A. criou, há 25 anos, um programa de atividades educacionais para suplementar, com aplicações práticas, os cursos das escolas, preparando estudantes e engenheiros para mais rápida e eficientemente enfrentarem os problemas profissionais.

Centenas de Engenheiros, hoje vitoriosos, provam a pujança crescente da Engenharia brasileira e a GENERAL ELETRIC S. A. sente-se orgulhosa em ter colaborado para o progresso dêsses homens que estão construindo o Brasil.

GENERAL ELECTRIC S. A.

SÍMBOLO DE EXCELÊNCIA
NA INDÚSTRIA E NO LAR

Resultados oficiais do pleito

Boletim Diário de Apuração das Eleições Presidenciais distribuído pelo TSE

CIRCUNSCRIÇÃO	PRESIDENTE				VICE-PRESIDENTE		
	Juarez	Adhemar	Plinio	Juscelino	Jango	Milton	Danton
Amazonas	6.603	16.406	3.371	14.109	24.871	9.762	4.730
Pará	20.961	63.264	4.146	86.408	93.760	23.743	50.211
Maranhão	12.901	50.551	2.088	57.235	60.015	13.831	46.530
Piauí	42.521	13.079	2.338	65.906	67 931	41.880	10.283
Ceará	175.759	31.122	13.254	133.986	150.522	169.161	27.421
R. G. do Norte	32.832	21.916	12.784	52.944	60.372	51.185	10.639
Paraíba	118.326	16.676	9.927	79.034	92.311	99.446	10.066
Pernambuco	175.384	49.234	28.280	155.867	182.329	173.795	23.846
Alagoas	44.091	10.152	5.807	38.421	46.970	43.308	4.171
Sergipe	43.663	3 042	1.785	41.221	43.175	43.761	2.044
Bahia	127.659	47.796	61.409	185.268	215.210	162.822	25.170
Espírito Santo	31.727	44.641	31.188	61.220	74.655	49.861	23.396
Rio de Janeiro	101.609	122 972	27.874	216.282	258.357	155.190	42.372
São Paulo	626.627	867.320	159.051	240.940	384.083	726.069	608.337
Paraná	74.946	101.039	87.095	82.962	143.980	131.163	35.471
Santa Catarina	89.110	57.423	59.080	132.453	153.515	149.800	14.654
R. G. do Sul	304.978	175.446	65.455	329.292	424.161	381.515	27.351
Minas Gerais	116.905	69.293	37.720	288.972	250.529	213.003	20.358
Goiás	31.565	52.880	3.717	62.840	66.104	56.402	18.131
Mato Grosso	33.356	15.995	1.678	43.722	45.348	35.922	8.392
Distrito Federal	174.077	264.831	35.303	198.463	280.773	302.083	81.423
Territórios	3.288	4.368	422	10.945	11.112	3.518	3.145
TOTAL	2.402.888	2.099.447	633.972	2.578.430	3.130.093	3.026.420	1.098.091

	ESTADOS	JUAREZ TÁVORA	ADHEMAR DE BARROS	PLINIO SALGADO	JUSCELINO KUBITSCHEK	MILTON CAMPOS	JOAO GOULART	DANTON COELHO
ESTADOS DE MAIOR COLÉGIO ELEITORAL	S. PAULO (*)	626.627	867.320	159.051	240.940	726.069	384.083	608.337
	MINAS GERAIS	280.676	147.199	76.299	707.461	491.979	614.219	43.961
	D. FEDERAL (*)	174.779	265.812	35.828	201.019	302.083	280.773	81.463
	R. GRANDE SUL	323.930	187.244	68.936	356.795	389.987	448.939	27.352
	BAHIA	148.647	47.796	61.409	185.208	162.822	215.210	25.170
	CEARA' (*)	175.759	31.122	13.254	133.986	159.161	150.522	27.421
	PERNAMBUCO	175.384	49.461	28.913	159.297	175.721	183.292	23.846
REGIAO NORTE	GUAPORE'	455	2.822	174				
	ACRE	710	493	64	1.532	260	1.492	2.188
	AMAZONAS	6.603	16.406	3.371	1.549	987	1.634	271
	RIO BRANCO (*)	448	325	36	14.109	9.762	24.871	4.730
	PARA'	24.138	73.271	4.146	1.828	426	1.962	164
	AMAPA' (*)	398	537	90	86.408	24.051	93.760	50.211
					4.539	298	4.764	306
REGIAO NORDESTE	MARANHAO	13.575	52.419	2.394	60.912	14.504	63.736	48.272
	PIAUI	42.521	13.079	2.386	65.906	41.887	67.971	10.238
	R. GRANDE NORTE	41.832	21.916	12.784	59.244	51.185	60.471	10.862
	PARAIBA	123.362	17.848	9.969	79.532	102.615	92.934	10.265
	SERGIPE (*)	45.364	3.096	1.890	41.799	44.477	45.720	2.072
	ALAGOAS	45.456	10.183	6.907	38.421	43.308	46.970	4.171
CENTRO SUL	ESP. SANTO (*)	31.792	44.641	31.188	61.220	49.861	74.655	25.970
	R. DE JANEIRO(*)	101.609	122.972	27.874	216.282	155.190	258.357	42.372
	PARANA'	98.002	133.506	102.991	120.988	192.288	189.718	51.043
	STA. CATARINA	89.110	57.423	59.080	132.453	149.000	153.515	14.654
CENTRO	MATO GROSSO	33.356	15.992	1.678	43.722	35.922	45.348	8.392
	GOIAS	31.565	52.880	3.717	62.840	56.402	66.104	18.131
	TOTAIS	2.636.098	2.235.763	714.429	3.077.990	3.380.245	3.571.020	1.141.859

(NOTA — Resultados coordenados pelo "Correio da Manhã" até às 24 horas de ontem, através de informações oficiais e das Agências Meridional e Asapress).
(*) — Estados onde a apuração já terminou.

O PLEITO NOS ESTADOS

Pernambuco

RECIFE, 20 (M.) — Terminou a apuração das eleições nesta capital, sendo os seguintes os resultados extra-oficiais:

Para presidente:
Juscelino, 68.620; Juarez, 29.505; Plínio, 13.920; Adhemar, 10.403.
Para vice-presidente:
Jango Goulart, 77.793; Milton Campos, 33.456; Danton Coelho, 4.449.

— São os seguintes os resultados extra-oficiais das eleições em todo território pernambucano:
Para presidente:
Juarez, 175.346; Juscelino, 159.297, Adhemar, 49.461; Plínio, 26.913.
Para vice-presidente:
Jango Goulart, 183.292; Milton Campos, 175.721; Danton Coelho, 23.535.

Rio Grande do Norte

NATAL, 20 (Asp.) — Segundo o boletim n. 23 do Tribunal Regional Eleitoral, fornecido hoje, é o seguinte, até o momento, o resultado da apuração do pleito para governador e vice-governador:
Para governador:
Dinarte Mariz, 53.986; Jocelyn Vilar, 40.336.
Para vice-governador:
Varela, 53.639; Pinto Freire, 39.775.

Sergipe

ARACAJU, 20 (A. N.) — O resultado final do pleito neste Estado apresenta os seguintes números:
Para presidente da República:
Juarez Távora, 45.364; Juscelino Kubitschek, 41.799; Adhemar de Barros, 3.096; Plínio Salgado, 1.809.
Para vice-presidente da República.
João Goulart, 45.720; Milton Campos, 44.477; Danton Coelho, 2.072.

Pará

BELÉM, 20 (Asp.) — Prossegue no TRE a "Batalha Judiciária" do PSD e partidos coligados que apoiaram o sr. Epílogo de Campos. Cêrca de 11 urnas serão renovadas e fala-se em eleições suplementares em Mocajuba, sendo que ontem, cêrca de seis outras foram anuladas pela Junta local, presidida pelo sr. Levi Hall Moura. Sòmente uma secção foi apurada ontem, a segunda daquele município, que deu os seguintes resultados:
Barata, 73; Epílogo, 32, sendo que o resultado geral em todo o Estado até o momento, é o seguinte: Barata, 93.381; Epílogo, 92.610.
A Junta Apuradora de Cametá também anulou oito secções, faltando apenas sete urnas de São João de Araguaia.
Sôbre essas urnas o presidente do TRE pediu informações, a fim de saber se foram apuradas ou anuladas.
A batalha continua, sabendo-se que nas eleições suplementares haverá um verdadeiro congresso de juízes, uma vez que os partidos estão dando tudo para saírem vencedores no pleito de Macajuba, espécie de trampolim para a eleição de governador do Estado, sem contar com Bujaru que será decidido hoje às 15 horas, para dar andamento aos recursos interpostos pelos partidos, sendo que o PSD impugnou a validade de 17 urnas dêsse município.

Paraíba

JOÃO PESSOA, 20 (Asp.) — Últimos resultados na Paraíba: Juarez, 121.436; Juscelino, 79.532; Adhemar, 16.807; Plínio, 9.969. Para vice-presidente: Milton, 102.615; Jango, 92.934; Danton, 10.265. Para governador: Flávio, 175.913; Renato, 20.952.

Paraná

CURITIBA, 20 (A. N.) — O TRE forneceu, às últimas horas da noite de ontem, o boletim n. 11, correspondente aos resultados apurados até o dia anterior. São os seguintes:
Para presidente:
Adhemar, 101.039; Juscelino, 82.962; Juarez, 74.846; Plínio, 87.195.
Para vice-presidente:
Jango, 143.980; Milton, 131.163; Danton, 35.471.
Para governador:
Lupion, 146.751; Mario Barros, 104.924; Mader, 57.131; Tourinho, 36.202; Amorety, 360.

Bahia

SALVADOR, 20 (Asp.) — Mais nove mapas de votação do pleito de 3 de outubro, no interior do Estado, foram

(Continua na 12ª pág.)

Resultado do pleito às 24 horas

Para presidente	D. Federal	Estados	Total
Juarez	174.779	2.461.319	2.636.098
Ademar	265.812	1.969.951	2.235.763
Plínio	35.828	678.601	714.429
Juscelino	211.019	2.866.971	3.077.990
Total já apurado	687.438	7.976.842	8.664.280

Vice-presidente	D. Federal	Estados	Total
Milton	302.083	3.078.162	3.380.245
Jango	280.773	3.290.247	3.571.020
Danton	81.463	1.060.396	1.141.859
Total já apurado	664.319	7.428.805	8.093.124

PRÊMIOS AOS QUE ARRISCARAM A VIDA em defesa da vida de seus semelhantes

HOMENAGEADOS NUMEROSOS FUNCIONÁRIOS DA FROTA BARRETO PELA DIREÇÃO DA EMPRÊSA

O sr. José Carreteiro entregando medalha de ouro a um funcionário

Aproveitando a passagem do segundo aniversário da fundação da Frota Barreto, a organização Carreteiro realizou anteontem, no salão nobre da Associação Comercial de Niterói, uma cerimônia para premiar os funcionários que mais se distinguiram em salvamento de passageiros no dia 11 de setembro último.

Ao iniciar a solenidade usou da palavra o sr. José Carreteiro Filho explicando que não se tratava de uma festa pròpriamente dita, mas de solenidade simples, de grande significado, qual o de destacar aquêles empregados da emprêsa que haviam merecido prêmios de honra ao mérito, uns por terem arriscado a vida para salvar a de seus semelhantes, e outros por terem também colaborado para tal salvamento.

Entre os homenageados figurava o ministro Geraldo Bezerra de Menezes, do Superior Tribunal do Trabalho, de tradicional família fluminense, que não pôde comparecer à cerimônia, mas que, em virtude de ter salvo diversas pessoas, recebeu da organização Carreteiro uma medalha de ouro.

Foram então distribuídas seis medalhas de ouro a diversos funcionários e diplomas a outros, sendo os seguintes, os homenageados: José Reishoffer, Aurelino José dos Santos, José Figueiredo Neto, José Lopes da Silva, Iraldo Oliveira, Paulo Batista, Argeu da Silva Branco, Onésio Neves, Antônio Batista de Deus, Manoel José da Silva, Djalma R. Pontes, Germano Pereira, Amaro Pereira de Albuquerque, Lestonio Branco, Herotildes A. da Costa, Miguel dos Santos, Arnaldo Dornelas, Bartolomeu Silva Ferreira, Silvio José de Figueiredo, Arnaldo Bispo Rodrigues, Sanuto Rodrigues, José Celestino dos Santos, Hamilton Gomes de Melo, João José da Silva, Artur A. da Silva Filho, Milton Raimundo da Silva, Otacílio Amaral, Manoel Vieira de Miranda, Carlos Klayn, Ivan Rodrigues, Josué Garcia, Irani Barbosa, Antonio Corrêa Barreto, José Gomes da Silva, Aurélio Dias da Silva, Bernardo Carlos de Oliveira, Ayle José da Silva, Juarez Ferreira, Sebastião Gomes de Oliveira, Isaias Rocha de Acevedo, Rubem Harmspy Doerti, Eliseu Nicolau Beleza, Remar Vieira Aguiar, Pedro Paulo Pereira, Leonides Carneiro da Silva e Antonio França.

Terminada a distribuição dos prêmios usou da palavra o advogado Nilson Gutierrez, que, após tecer várias considerações sôbre o significado da homenagem que a direção da emprêsa prestava a seus empregados, apresentou também as homenagens dos funcionários aos seus chefes, principalmente ao sr. José Carreteiro, chefe da firma.

Discursaram ainda os srs. Antonio Lopes Martins, que discorreu sôbre a noção do cumprimento do dever, e o coronel Walter de Castro, comandante do Corpo de Bombeiros de Niterói, que fêz um estudo da ciência náutica, desde a escola de Sagres até nossos dias. Aproveitou ainda o orador para tecer comentários em tôrno do empreendimento que então se comemorava.

Finalmente usou da palavra o patrão-mor da emprêsa, sr. Otacílio Amaral, acentuando que há dezoito anos vinha servindo à Companhia Cantareira, sendo transferido com o acervo daquela emprêsa para a Frota Carioca e desta para a organização Carreteiro. No entanto era a primeira vez que assistia a uma cerimônia daquela natureza, o que o havia entusiasmado. Falava em nome de seus companheiros, confessando-se agradecido pelas provas de carinho que vinha recebendo de seus novos chefes.

Ao fim dessa oração o sr. José Carreteiro deixou seu lugar à mesa e, dirigindo-se ao funcionário, abraçou-o dizendo que aquêle abraço era extensivo a todos os seus auxiliares.

O sr. José Carreteiro Filho encerrou a sessão agradecendo a presença de todos em nome de seu pai e irmãos, afirmando que as palavras que haviam acabado de ouvir, lhes haviam tocado o coração.

O diretor da Frota Carioca agradece as palavras do patrão-mór Otacilio Amaral

MODAS A EXPOSIÇÃO CLIPPER S/A — SÃO PAULO

Comunica aos seus prezados fornecedores desta capital que todos os mostruários relativos a novidades deverão ser encaminhados diretamente ao seu escritório de compra nesta cidade, sito à Av. Graça Aranha n. 206, sala 506, segunda, têrça e sexta-feiras.

A EXPOSIÇÃO CLIPPER SANTA CECILIA	SÃO PAULO
A EXPOSIÇÃO DOM JOSÉ	SÃO PAULO
A EXPOSIÇÃO PATRIARCA	SÃO PAULO
A EXPOSIÇÃO BRÁS	SÃO PAULO
A EXPOSIÇÃO BELÉM	SÃO PAULO
A EXPOSIÇÃO SANTO ANDRÉ	SÃO PAULO
A EXPOSIÇÃO CAMPINAS	SÃO PAULO
A EXPOSIÇÃO RIBEIRÃO PRETO	SÃO PAULO

Representante VITAL JOSUÁ

ESCRITÓRIO: Av. Graça Aranha n. 206, s/ 506 — Tel. 52-2505 e 42-5120. Rio de Janeiro

(18837)

Cada nova linha da VASP significa:

• menos tempo de vôo
• mais confôrto!

AGORA!
RIO
SÃO PAULO
CAMPO GRANDE
CUIABÁ

ligadas diàriamente pelo "SCANDIA" da VASP

- a mais perfeita combinação de velocidade e extremo confôrto!

PARTIDAS: Hora local

RIO	10:30	CUIABÁ	7:30
SÃO PAULO	13:00	C. GRANDE	9:30
C. GRANDE	15:00	SÃO PAULO	14:00

De dia ou de noite, vôe sòmente pelos SCANDIA da Frota "FITA AZUL" da VIAÇÃO AÉREA SÃO PAULO S. A.

CIN-12-54

Seguros contra fogo
CIA. DE SEGUROS
Argos Fluminense
FUNDADA EM 1845
ALFÂNDEGA, 7 (EDIFÍCIO PRÓPRIO)
RIO DE JANEIRO

Banco Andrade Arnaud S.A.

O BANCO QUE OFERECE CRÉDITO LOCAL

Matriz: R. 7 de Setembro, 32 - Tel. 32-8010
Agências: Bonsucesso - Lapa - Pilares - Jacaré - Grajaú - Acre e Rosário

AVIAÇÃO

AS COMEMORAÇÕES DA "SEMANA DA ASA"

Inaugurada ontem a 1.ª Exposição do Serviço de Proteção ao Vôo — Padrão de eficiência — A "barquinha" de Santos-Dumont — O programa de hoje e de amanhã — O discurso do general Djalma Dias Ribeiro

O Tráfego Aéreo no Brasil é dos maiores. Aviões comerciais brasileiros voaram em nosso território no ano passado mais de 100 milhões de quilômetros.

Para dar uma idéia da intensidade do tráfego aéreo no Brasil, basta lembrar que entre Rio e São Paulo vôam regularmente 412 aeronaves comerciais por semana. Além dessas viagens normais, há um sem número de vôos extras, que contribuem para que a média semanal entre Rio e São Paulo, se eleve para 775 aviões ou seja um avião de 13 em 13 minutos dia e noite. Esse tráfego intenso se torna ainda mais congestionado em virtude da tendência de acúmulo de viagens durante as horas em que o público mais se interessa pelas mesmas: entre 6 e 9 da manhã e 4 e 6 da tarde. Como todos os aviões da rôta Rio-São Paulo pousam no Aeroporto Santos Dumont, na Ponta do Calabouço, juntamente com inúmeras outras aeronaves provenientes de outras partes do país, o aeroporto tem, nos picos de tráfego, isto é, nas horas citadas acima, uma densidade igual à da "Ponte Aérea" de Berlim. A capacidade para pousos do aeroporto Santos Dumont em dias de mau tempo é de 1 avião cada 3 minutos. Essa foi a capacidade máxima atingida em qualquer um dos aeroportos de Berlim que serviram à ponte aérea. Mas não é sòmente no Rio onde o tráfego atinge intensidade tão elevadas. São Paulo (Congonhas) rivaliza o movimento de Santos Dumont. Muitos outros aeroportos, embora com movimento bem menor, possuem uma densidade de tráfego que seria assombrosa na maioria das capitais européias.

Ao alto: A 1.ª Exposição do Serviço de Proteção ao Vôo. Em baixo: da esquerda para direita: o cel. av. eng. Hélio Costa, diretor das Rotas Aéreas; deputado Carlos C. Luz, presidente da Câmara dos Deputados e ministro Eduardo Gomes.

A Segurança do Vôo no Brasil é excelente

A despeito de opiniões contrárias, o número de acidentes, comparado com a intensidade do tráfego, é bastante reduzido. Desde que existe o Serviço de Tráfego Aéreo no Brasil, nunca foi registrado um só acidente devido a êrros de contrôle.

O Contrôle do Tráfego Aéreo é feito pela Diretoria de Rotas Aéreas. A Proteção ao Vôo é uma atribuição específica e privativa do Govêrno e nem pode deixar de ser; apenas o Govêrno poderá delegar autoridade para isso a uma entidade privada. Não pode haver é duplicidade da proteção ao vôo, como não pode haver duas inspetorias de trânsito numa só cidade. Uma emprêsa de navegação aérea pode perfeitamente fazer a cobertura de suas aeronaves (muitas o fazem); ela não pode, no entanto, dar proteção ao vôo sem ter conhecimento do tráfego de tôdas as demais aeronaves e sem que tenha autoridade para dar ordens a essas aeronaves de diferentes emprêsas. Por essa razão, a proteção ao vôo tem que ser o monopólio de uma entidade devidamente investida de autoridade. Para o êxito e a disciplina do Serviço de Proteção ao Vôo, muito se deve à organização militar da Fôrça Aérea Brasileira (FAB), sob cuja jurisdição funcionam os Serviços de Rotas das Zonas Aéreas, órgãos regionais de proteção ao vôo.

Para que tal sistema funcione normalmente, é necessário um perfeito entrelaçamento de centros de contrôle, estações de aerovia, tôrres de contrôle e contrôles de aproximação. Uma rêde completa de comunicações tem que interligar êstes diferentes órgãos, assegurando a máxima segurança e rapidez na troca de mensagens. Não é concebível, por exemplo, que um centro de contrôle não possa, em poucos segundos, alcançar um avião que esteja se aproximando de outro na mesma altitude. O atraso tolerável numa comunicação dessas, é medido em segundos, e uma falha nas comunicações, por menor que seja, pode ser fatal.

Outros serviços correlatos são imprescindíveis ao bom funcionamento dos sistemas de aerovias federais. Assim, seria inútil tentar qualquer regularização do tráfego aéreo, caso não se tivesse sempre à mão, informações meteorológicas precisas de todos os pontos ao longo das aerovias. Uma rêde completa de estações meteorológicas (com seu sistema próprio de comunicações) faz parte do conjunto de proteção ao vôo. Antes de fazer o seu plano de vôo, o pilôto, obrigatòriamente, tem que passar pela estação meteorológica, local onde êle recebe tôdas as informações pertinentes.

Há, ainda, o Serviço de Busca e Salvamento, que contribui diretamente para a segurança do vôo. Esse serviço é alertado automàticamente quando uma aeronave retardar 15 ou mais minutos sua comunicação de posição. A busca da aeronave presumivelmente sinistrada, é iniciada imediatamente, com todos os meios disponíveis, inclusive aeronaves comerciais que estejam na zona. E' necessário ressaltar que a cooperação que a **Diretoria de Rôtas Aéreas** tem tido das emprêsas comerciais, neste sentido, é das melhores.

Podem ainda ser citados aqui dois órgãos que, sem serem pròpriamente operacionais, estão, contudo, intimamente ligados à operação, quais sejam as Seções de Mapas e Cartografia, elaborando as cartas de navegação, de acôrdo com os convênios internacionais firmados pelo Brasil, e a de Informações, divulgando Avisos aos Navegantes, distribuindo publicações técnicas e reunindo dados estatísticos essenciais aos estudos dos diversos problemas do Serviço de Proteção ao Vôo.

Todos êsses órgãos, perfeitamente entrosados, formam o Serviço de Proteção ao Vôo que, por sua natureza, exige pessoal especializado e equipamento variado e oneroso.

Todo Material Rádio empregado pela **Diretoria de Rôtas Aéreas** é de construção nacional. Cumpre observar que, com o intuito de desenvolver no país a fabricação de equipamento eletrônico, todo o material rádio instalado pela **Diretoria de Rôtas** é de estudo, desenho e construção nacionais. Esta política tem dado excelentes resultados, não só em virtude de resultante economia de dólares, mas também pela excelência do equipamento construído.

Não é demais acentuar que não existindo uma fonte de receita proporcional ao tráfego aéreo e sim uma dotação governamental dependente das possibilidades orçamentárias, a DR se viu obrigada, para não sacrificar a segurança do vôo, a estabelecer normas e procedimentos que muitas vêzes prejudicam a sua regularidade. Assim, em casos de mau tempo, às vêzes, aeronaves são forçadas a não pousar nos aeroportos de destino e a se dirigirem aos de alternativa. Com melhoria de equipamento, é possível, sem sacrifício de segurança, reduzir a freqüência dessas ocorrências. Muito se deve ainda ao elevado censo de responsabilidade e espírito de sacrifício do pessoal que opera êsse Serviço e à valiosa colaboração das emprêsas de aviação civil, através de seus órgãos próprios de proteção ao vôo, e dos aeronautas em geral, por seu respeito e consideração aos órgãos de Proteção ao Vôo.

Convite para as cerimônias

O major-brigadeiro Henrique Dyott Fontenelle, presidente da Comissão Organizadora da "Semana da Asa de 1955", declarou que não há convites especiais; tôda a população está desde logo convidada para participar dessas cerimônias da "Semana da Asa" que terá assim cunho eminentemente popular.

Por nosso intermédio faz a Comissão Organizadora um apêlo aos cariocas para que compareçam emprestando-lhes o brilho indispensável às comemorações.

I Exposição do Serviço de Proteção ao Vôo

Em cerimônia presidida pelo ministro Eduardo Gomes teve lugar ontem a inauguração da Exposição sôbre o Serviço de Proteção ao Vôo, organizada pela Diretoria de Rotas Aéreas.

O ato contou com a presença de grande número de altas autoridades civis e militares, entre as quais encontravam-se o ministro Armando Trompowski, deputado Carlos Luz, cel. av. Doorgal Borges, representante do presidente da República; brigadeiros Henrique Dyott Fontenele, Raimundo Vasconcelos de Aboim, Alvaro Heckscher, Carlos Brasil, Clóvis Monteiro Travassos, Armando Pinheiro de Andrade, Gabriel Grum Moss, Henrique Fleiuss, Marcio de Souza e Melo, Benedito Pericles Fleury, Ivan Carpenter Ferreira, general Djalma Dias Ribeiro, outras altas autoridades, representantes do ministro da Justiça e do ministro da Marinha, inúmeras pessoas gradas.

Iniciando a solenidade usou da palavra o cel. av. eng. Hélio Costa, diretor de Rotas Aéreas, dizendo da finalidade do certame, focalizando a oportunidade da iniciativa, quando se comemora a "Semana da Asa". Em seguida falou o ministro Eduardo Gomes e, ao terminar sua oração solicitou ao deputado Carlos Luz que cortasse a fita simbólica, dando por inaugurada a interessante mostra do Serviço de Proteção ao Vôo.

O programa de hoje

Em prosseguimento da execução dêsse programa realiza-se hoje, às 10 horas, no Cemitério de São João Batista, visita ao túmulo de Santos-Dumont e ao Panteon dos Aviadores pela Comissão Organizadora dos Festejos da "Semana da Asa" quando serão colocadas coroas de flôres. Falará o coronel Berilo Neves, professor do Colégio Militar e vice-presidente do Touring Club.

Na praça Salgado Filho, às 15,30 horas homenagem a Santos Dumont, junto ao seu monumento, quando usará da palavra o prefeito do Distrito Federal, eng. Alim Pedro. Homenageando Santos-Dumont em nome dos adidos aeronáuticos junto as Embaixadas, falará o general Descusso-Tassel, adido à Embaixada da França; na "Voz do Brasil", às 19,30 horas — palestra do professor Ildefonso Mascarenhas, do Instituto Histórico e Geográfico Brasileiro.

As solenidades de amanhã

No Instituto de Educação da Prefeitura do Distrito Federal — 8,30 horas — Solenidade com a participação dos alunos do Colégio Militar do Rio de Janeiro e educandários desta capital, em homenagem à Aeronáutica Brasileira; palavras de um professor e uma aluna do Instituto de Educação; Oração aos moços, pelo Exmo. sr. ministro da Aeronáutica, ten-brigadeiro Eduardo Gomes.

Na "Voz do Brasil" — 19,30 horas — Palestra do comandante da Escola de Aeronáutica, brigadeiro Henrique Fleiuss.

No Clube dos Suboficiais e Sargentos da Aeronáutica — 23 horas — Baile oferecido ao quadro social.

Na Associação dos Servidores Civis da Aeronáutica — 23 horas — Baile oferecido ao quadro social.

A Aviação a serviço da Agricultura

Quando todo o país comemora festivamente a "Semana da Asa", necessário se faz ressaltar o papel que a aviação tem desempenhado, não só para defesa, como para o progresso da nossa agricultura. Trabalhando conjuntamente com o Ministério da Aeronáutica, que lhe tem pôsto à disposição aeronaves para as mais diversas finalidades, o Ministério da Agricultura, com êsses aparelhos e com os que possui, tem podido atender, eficientemente, aos lavradores e criadores nacionais, diante de seus problemas de maior urgência e gravidade.

Colaborando com a Divisão de Defesa Sanitária Vegetal, o Ministério da Aeronáutica tem transportado inseticidas para as regiões mais distantes, onde os técnicos fazem polvilhamentos racionais, salvando, com a sua presteza, quantidades apreciáveis de produtos vegetais, destinados ao consumo ou à industrialização. Assim, na defesa das culturas infestadas por pragas e outras doenças o avião tem uma das mais importantes funções de que se valem hoje os técnicos. Na Divisão de Águas, do Departamento da Produção Mineral, o avião presta serviço indispensável, na realização dos levantamentos aerofotogramétricos. Para finalizar, não devemos deixar de lembrar a contribuição que a aviação vem dando, em diversos Estados do Brasil, à Defesa Florestal, evitando que as nossas riquezas florestais sejam dizimadas, quer localizando incêndios incipientes, quer evitando, diretamente, a ação nefasta de inescrupulosos devastadores.

Homenagem do Exército e da Marinha no Catete

Os membros do Gabinete Militar da Presidência da República, por motivo da "Semana da Asa", prestaram, ontem, ao coronel aviador Doorgal Borges, subchefe de Aeronáutica do mesmo Gabinete, expressiva homenagem, a que se associaram todos os oficiais do Exército e da Marinha que servem no Palácio do Catete.

Em nome dos seus colegas, falaram o coronel José Canavarro Pereira, chefe do Gabinete Militar e o capitão de mar e guerra Silvio Monteiro Moutinho, subchefe Naval, ressaltando o espírito de unidade reinante nas Fôrças Armadas, sentimento que os reunia, naquele momento, para homenagear, na pessoa do subchefe de Aeronáutica, a gloriosa FAB.

Sensibilizado, agradeceu o coronel aviador Doorgal Borges que reafirmou a existência dêsse clima de camaradagem e entendimento unindo todos os integrantes das Fôrças de Terra, Mar e Ar do Brasil.

"Semana da Asa" em B. Horizonte

Associando-se aos festejos da "Semana da Asa", ora em realização em todo país, o Destacamento da Base Aérea de Belo Horizonte, também organizou um programa de comemorações.

O comandante daquela unidade, subordinada à 3.ª Zona Aérea, elaborou o seguinte programa que será levado a efeito amanhã, dia 21: 9,00 horas - missa pelos mortos da aviação; 9,45 — homenagem a Santos Dumont, pelas autoridades presentes; 10,00 horas — inauguração da praça de esportes 'Major Marcos Magalhães de Andrade" — revista a tropa pela maior autoridade presente, desfile terrestre e aéreo em continência as autoridades; 10,20 hs. - demonstração de ginástica rítmica, pelas alunas do 3.º ano da Escola de Educação Física; 10,40 horas — demonstração de ginástica acrobática pelos atletas do Minas Tenis Clube; 11,10 horas — Cross-Country na pista de aplicações militares, pelos soldados dos pelotões de Comando e Infantaria de Guarda; 11,30 horas — almoço de confraternização, no Parque de Aeronáutica de Lagoa Santa.

Esta cesta é histórica: foi de Santos-Dumont quando fêz a primeira ascenção no jardim da Aclimação, em 4 de julho de 1898. Era um balão livre de 113 mts. cúbicos. Essa preciosa relíquia — que pela primeira vez é exposta em nosso país — foi oferecida ao Ministério da Aeronáutica pelo sr. Charles Dollfus, conservador do Museu do Ar de Paris e um grande amigo do Brasil.

Aberta concorrência

Pôrto Alegre, 20 (Asp) — A Secretaria de Obras abriu concorrência pública para a pavimentação do aeroporto de Pelotas, que deverá ser de concreto e asfalto.

DELEGADO DO BRASIL regressa da conferência

sôbre a revisão da Convenção de Varsóvia — Declarações do dr. Trajano Furtado Reis

O dr. Trajano F. Reis recebendo cumprimentos do cel.-av.-eng. W. A. Montezuma

Regressou ontem a esta capital pela "Panair" acompanhado de sua espôsa o dr. Trajano F. Reis, diretor da Divisão Legal da Diretoria de Aeronáutica Civil, que como delegado do Brasil integrou a nossa delegação à Conferência de Direito Aeronáutico Privado, realizada em Haia, em setembro último.

Como já tivemos oportunidade noticiar, a Conferência de Haia procedeu à revisão de algumas disposições da Convenção de Varsóvia, assinada em 1929, que regula a responsabilidade do transportador aéreo.

Logo após o seu desembarque ouvimos o dr. Trajano Reis sôbre os trabalhos da Conferência de Haia, e de início solicitamos as suas impressões a respeito do ambiente em que decorreram os trabalhos.

— Acredito, disse-nos o dr. Trajano Reis, — que nenhum dos delegados esperava encontrar na Haia delegação da União Soviética e dos países que a ela estão associados. Foi de surprêsa, portanto, a presença dos delegados da União Soviética, da Polônia, da Tcheco-Eslováquia, da Hungria, da Bulgária e da Rumânia.

— E qual foi a atitude dessas Delegações?

— Impugnada pela maioria da Conferência a proposta de ser convidada a República Popular da Alemanha a participar dos seus trabalhos, as Delegações daqueles países atuaram com espírito de colaboração, aceitando em suas linhsa gerais o projeto de Protocolo que havia sido elaborado pelo Comitê Jurídico da Organização da Aviação Civil Internacional (ICAO) em sua reunião do Rio de Janeiro, em 1953.

— Mas o Protocolo afinal assinado na Haia afasta-se do projeto elaborado no Rio de Janeiro?

— Não. O texto adotado, agora, na Haia manteve a estrutura do projeto do Rio de Janeiro, reproduzindo mesmo, sem alterações, muitas das diposições dêsse projeto. No entanto tôdas essas disposições foram amplamente reexaminadas e discutidas, com proveito portanto para a unificação do Direito Aeronáutico Privado, dada a oportunidade de completo esclarecimento sôbre as divergências de pontos de vista resultantes dos diferentes sistemas jurídicos.

— Desejaríamos, porém, que nos explicasse porque a Conferência não elaborou uma nova Convenção em substituição à de Varsóvia, ora em vigor.

— Como sabe, durante muitos anos o Comitê Jurídico da ICAO estudo uma revisão da Convenção de Varsóvia, e não há dúvida de que seria preferível a adoção de uma nova Convenção, na qual fôssem reproduzidas as disposições da atual Convenção julgadas satisfatórias e alteradas as que exigem atualização ou aperfeiçoamento. Não obstante ter sido sugerido afinal pelo Comitê Jurídico a assinatura de um Protocolo emendando a Convenção na Conferência da Haia cogitou-se de, uma vez aprovadas as emendas estudadas, preparar-se o texto de uma nova Convenção. Essa solução, porém, não chegou a ser tentada, dadas certas dificuldades de ordem política.

— Assim, — indagamos, — a Convenção de Varsóvia continuará em vigor com as emendas constantes do Protocolo?

— Com efeito, a Convenção continuará em vigor, e passará a ser aplicada com as emendas incluídas no Protocolo quando êste tiver sido ratificado por 30 dos Estados que são parte atualmente da Convenção.

— E quando acha que será obtido êsse número de ratificações?

— Acredito que dentro de uns 3 anos entrará em vigor o Protocolo naturalmente entre os 30 primeiros piases que a ratificarem. O Protocolo foi assinado por Delegações de 26 Estados, e as de outros 8 Estados assinaram a Ata Final da Conferência. Entre estas figuras a dos Estados Unidos, cujo Chefe declarou estar certo de que o seu govêrno não demoraria a dar a sua assinatura ao Protocolo.

— Quais as principais alterações introduzidas pelo Protocoloco?

— Foram elas as relativas à definição do transporte internacional e ao campo de aplicação da Convenção; as referentes ao limite de responsabilidade do transportador no transporte de passageiros, e à ilimitação da responsabilidade do transportador; e as relativas à responsabilidade dos prepostos do transportador.

— E acredita o sr. que o limite de responsabilidade fixado no Protocolo não encarecerá o transporte aéreo de passageiros?

— Esse limite, que na Convenção está fixado em 125 mil francos ouro (que corresponde atualmente a cêrca de 163 mil cruzeiros), foi aumentado para o dôbro ou sejam, 250 mil francos ouro (correspondentes, na nossa moeda, a cêrca de 326 mil cruzeiros). Dadas a depreciação de tôdas as moedas e a elevação do custo da vida, de 1929, data da Convenção, até, agora, não é exagerado êsse aumento. Nos EE. UU. a média dos seguros de passageiros é de cêrca de 75 mil dólares, ou sejam, cêrca de 1.500 cruzeiros na base do dólar a Cr$ 20,00. Quanto à incidência dêsse aumento nos preços das passagens não parece que venha a ser apreciável, pois segundo cálculos bem fundados o aumento do prêmio de seguro, a ser coberto pelos transportadores, em caso de morte de um passageiro, será de 11 dólares e meio por ano para cada assento ou lugar em seus aviões.

— Acha o sr. — indagamos por último ao dr. Trajano Reis, — que nesa base será aceito ràpidamente o Protocolo.

— Acredito que sim. Mas é preciso advertir que êsse aumento não entrará em vigor senão quando 30 Estados tiverem ratificado o Protocolo, o que vale dizer que sòmente dentro de uns 3 anos passará a ser aplicado.

— E julga o sr. que a Conferência da Haia tenha contribuído para facilitar o desenvolvimento do transporter aéreo internacional.

— Sem dúvida. Essa Conferência, como a que se realizou em Roma e da qual resultou a assinatura da nova Convenção de Roma, que regula a responsabilidade dos transportadores pelos danos a terceiros no solo, veio demonstrar a magnífica obra de unificação do Direito Aeronáutico que vem sendo aperfeiçoada pelo Comitê Jurídico da ICAO, em continuação à valiosa contribuição inicial do antigo CITEJA.

Inúmeras pessoas aguardavam a chegada do dr. Trajano dos Reis no aeroporto internacional do Galeão destacando-se: o cel.-av.-eng. Waldemiro Advincula Montezuma, representando o diretor-geral da Aeronáutica Civil; dr. Floriano de Aguiar Dias, srta. Marina Gomes Barbosa, srta. Maria Clara da Cunha, dr. Agostinho Bruzzi Jr., dr. Aylsio Alves de Souza, eng. Moacyr Sampaio, eng. Eloy Pontes Teixeira.

AVISO AOS AVIADORES

Através do aviso n.º 204, expedido ontem à noite, a Diretoria de Rotas Aéreas divulgou as seguintes informações

Formosa: Rádio-farol prefixo FR, freqüência de 340 quilociclos, restabelecido;

Porto Alegre: Área compreendida entre a cidade de Porto Alegre e o aeródromo de Gravataí, perigosa no próximo dia 23, das 14,30 às 15,00 horas z;

Rancharia: Aeródromo impraticável para aeronaves do tipo C-47;

Rio de Janeiro: Aeródromo dos Afonsos — Biruta restabelecida, Luzes de obstáculo, localizadas próximo à cabeceira da pista oito, inoperante.

CONFERENCIA HOJE NO CLUBE DE AERONÁUTICA

Dando prosseguimento ao programa de conferências iniciado em agôsto último, o presidente do Clube de Aeronáutica, brigadeiro Henrique Fleiuss, convida os sócios e pessoas interessadas para assistirem à palestra que pronunciará hoje o major av. eng. George de Moraes, sôbre "Possibilidades da indústria nacional", hoje, às 21 horas, na sede do Clube.

CARTEIRA HIPOTECARIA E IMOBILIÁRIA do Clube de Aeronáutica

Na assembléia realizada ontem no Clube de Aeronáutica, presidida pelo brigadeiro Henrique Fleiuss e secretariada pelos cels. avs. José Tavares Bardeaux Rego e Othon Corrêa Neto, foi escolhida a diretoria da "Carteira Hipotecária e Imobiliária", por unanimidade, assim composta: presidente, brigadeiro Benjamin Ferreira Bastos; secretário, brigadeiro Ubaldo Tavares Faria, e tesoureiro major int. Ignacio Lavigne Albernaz.

Assim as inscrições poderão ser feitas em livro próprio na sede da Carteira (na secretaria do Clube); pelo Correio ou Telégrafo e por ofício do Representante da Unidade.

A fim de que as inscrições sejam tornadas efetivas deverão efetuar o pagamento da taxa de (jóia), Cr$ 250,00 no ato da inscrição e averbar a mensalidade, Cr$ 25,00.

MOVIMENTAÇÃO DE OFICIAIS DA FAB

Foi transferido por necessidade do serviço, para o I-14 Grupo de Aviação (Pôrto Alegre), o 1.º ten. av. Jacques da Silva Porto, do II-5 Grupo de Aviação (Natal).

Foi classificado, por necessidade do serviço, no Quartel General da 2.ª Zona Aérea, o cap. av. Carlos Leão de Souza Bandeira.

REQUERIMENTOS DESPACHADOS pelo ministro da Aeronáutica

O ministro da Aeronáutica despachou os seguintes requerimentos: Antonio Silveira Dutra Júnior, "Indeferido"; Luiz Roque Vieira de Rezende, "Autorizo", sarg. Elmo Muzzi Teixeira, "Indeferido"; sargento Nilo Giorni, "Cancele-se"; sargentos Osman Correia de Lima, Cosmo Palazio de Moraes e Sady Thomaz de Aquino, "Cancelem-se"; tenente José Rolando Silva Barbosa, "Indeferido"; Carlos Nunes Filho, "Indeferido"; Alaim Michel Alexandre Zgouridi, "Deferido"; sargento Haroldo Ferreira da Silva, "Indeferido"; Fernando Queiroga, "Deferido"; Iraldo Muniz dos Santos, "Deferido".

Escola de Oficiais Especialistas

O ministro Eduardo Gomes recebeu em audiência ontem uma comissão composta do brigadeiro eng. Jussaro Fausto de Souza, major av. eng. Ascendino D'Avila Melo Júnior e sargs. alunos Agenor Rodrigues da Silva e José Bernardo de Alvarenga e Silva que foi convidar o ministro da Aeronáutica para assistir a declaração de aspirantes da turma de 1955, em cerimônia que terá lugar em dezembro próximo na Escola Especialistas e de Infantaria de Guarda, em Curitiba, Estado do Paraná.

"NAVIO DO ESPAÇO"

WASHINGTON, 20 (F.P.) — Anuncia a revista americana "Aero Digest", que a União Soviética começou, no início de 1935, a construção de um navio do espaço, já tendo terminado dois dos três foguetes que deverão acionar o mecanismo. Esse navio do espaço poderia tornar-se um satélite artificial da terra. Pesa de 750 a 1.000 toneladas. Seu raio de ação é de 3.000 kms. e o orçamento para sua construção, segundo a revista, é de 20 milhões de dólares.

O autor do artigo, Alfred Zaehringer, presidente da Sociedade Astronáutica Americana e da Companhia Americana de Foguetes, declara ter obtido estas informações de cientistas e amigos que trabalham do outro lado da cortina de ferro.

"O Lince"

Recebemos a revista "O Lince", que se edita em Juiz de Fora, que publica uma reportagem do sr. Adail de Oliveira, sôbre o "Aero Clube do Estado do Rio de Janeiro.

Inatividade dos militares

Comentado pelo comandante Mello Couto, a Revista de Intendência acaba de sair o texto da lei reguladora da inatividade dos militares, contendo, em anotações redigidas em linguagem simples e intuitiva, os esclarecimentos necessários a dirimir quaisquer dúvidas.

Instituto Brasileiro de Aeronáutica

Na próxima quarta-feira, às 17 horas, o eng. Alberto de Mello Flôres pronunciará uma palestra no Instituto Brasileiro de Aeronáutica, sôbre a 16.ª Exposição Aeronáutica de Farnborough.

Vôos extraordinários na "Air France"

A fim de poder atender aos pedidos de reserva a Air France obteve do govêrno brasileiro a autorização para realizar um vôo extraordinário por semana, elevando assim para três as ligações aéreas entre a Europa e o Brasil.

Serviço aéreo sôbre território soviético

MOSCOU, 20 (R) — A Finlândia será o primeiro país não comunista a manter serviço aéreo regular sôbre território soviético, conforme acôrdo assinado em Moscou entre os dois países.

GUERRA

CERIMÔNIA DE HOJE DO ENCERRAMENTO DE CURSOS NA ESCOLA DE APERFEIÇOAMENTO DE OFICIAIS

O chefe do Exército pronunciará na ocasião um discurso — Empossado o general Rômulo Colônia — Sob novo comando o Regimento Floriano — No Rio o chefe do E.M. da 6.ª R.M. — No E.M.E. o cel. Pedro Geraldo — Provas físicas para ingresso no Q.A.O.

O ministro Henrique Lott presidirá hoje, às 10 horas, a cerimônia de encerramento de Cursos na Escola de Aperfeiçoamento de Oficiais. O chefe do Exército terá ocasião de encerrar a solenidade com um discurso, que está sendo aguardado com interêsse.

Importantes assuntos da guarnição de Minas

Rregressará hoje, a Belo Horizonte o cel. Dario Coelho, chefe do Estado-Maior da 4a. Divisão de Infantaria, que veio a esta capital em missão do general Jaime de Almeida, comandante daquela Divisão. O cel. Dario conferenciou ontem demoradamente com o ministro da Guerra.

Dia do Ministro

O ministro da Guerra recebeu ontem em seu gabinete de trabalho os generais Nelson de Castro Sena Dias, Odilio Denys, cels. Eduardo Domingues, Flamarion Pinto, Armando Dubois, Dario Coelho e Osmar Soares Dutra, dr. Alcides Vidigal e major Avelino Machado Neto.

Enoque Soares de Melo

Está chamado a comparecer ao gabinete do ministro da Guerra, para tratar de assunto de seu interêsse com o cel. Barreto.

Comunicado sôbre uniforme

A Secretaria da Guerra informa que, para o baile da Aeronáutica amanhã, dia 23, às 23 horas, foi marcado o 4.º uniforme, e não o 2.º como foi publicado anteriormente.

Visitas do comandante da Zona Militar Sul

O general Edgar Amaral, comandante da Zona Militar Sul, cargo a que recentemente assumiu, iniciou suas visitas aos corpos de tropas, estabelecimntos e repartições que lhe estão subordinados, tendo já estado nos quartéis da guarnição de S. Leopoldo. Também, já foram visitados o C. P. O. R. de Pôrto Alegre, o Depósito de Munição, o 6.º B. S., a 1a. D. L., Estabelecimento Regional do Material de Intendência e o Depósito R. M. Bélico. Igualmente, foi visitado o Q.G. da 6a. D. I., I. D. 6.º e o Parque de M. Bélico.

Empossado ontem o general Rômulo Colônia

Realizou-se ontem, no salão nobre do Estado-Maior do Exército, a investidura do general Ilídio Rômulo Colônia no cargo de 2.º subchefe daquele alto órgão da administração militar. Em presença do general Nelso Rebelo de Queiroz, diretor de Armas, e grande número de oficiais, o general Anôr Teixeira dos Santos, chefe do E. M. E. iniciou a solenidade expondo a transformação que acaba de sofrer aquele órgão e empossando o general Colônia em seu novo cargo.

Respondendo ao general Anor, o novo subchefe do Estado-Maior do Exército pronunciou as seguintes palavras: "Sinto-me profundamente honrado e emocionado com a vossa presença a êste ato militar em que me vejo investido no elevado pôsto de segundo subchefe do Estado-Maior do Exército -- investidura que devo a mais uma nobilidade demonstração de confiança do Govêrno do país, do ministro da Guerra, e, em particular, de meu ilustre chefe, o sr. general Anor Teixeira dos Santos. Pra fazer-me digno desta confiança, redobrarei esforços no cumprimento do dever. Aos meus dignos companheiros da subchefia de Planejamento do E. M. E., agora extinta, quero expressar o meu caloroso aplauso e o meu sincero reconhecimento pela eficiente e leal colaboração que me prestaram no desempenho de tal encargo, augurando-lhes o mais brilhante êxito nas funções que passam a exercer no Estado-Maior das Fôrças Armadas.

Aos meus companheiros da 2a. subchefia do E. M. E., agora criada e cujo encargo acabado de assumir, quero, neste ensejo, dirigir estas poucas e sinceras palavras: -- o traço predominante de minha conduta, como militar e como chefe, evidencia-se em sinceridade, em lealdade, na coerência de atitudes, no espírito compreensivo e justo, e ainda no vigoroso cumprimento dos regulamentos, da lei, da Constituição, e das diretrizes emanadas de meus chefes. — Dentro em pouco, ainda hoje, ao receber vossa apresentação, nas 2a. e 3a. Seções, terei convosco o prazer de uma palestra em ambiente de maior intimidade. A todos que me honram com sua nobilitante presença a êste ato, o meu cordial agradecimento".

Uniforme do Dia

Foi marcado o 5.º uniforme para amanhã, dia 22.

Otima impressão das tropas do R. G. do Sul

O ministro da Guerra acaba de receber do seu colega da pasta da Viação, sr. Otávio Marcondes Ferraz, um aviso em que esta autoridade declara que da sua visita oficial ao Estado do Rio Grande do Sul, onde teve a oportunidade de inspecionar os serviços que o Govêrno Federal está realizando naquele Estado, trouxe ótima impressão das tropas sedidadas nas cidades do Rio Grande e Pelotas, comandadas pelos distintos oficiais, general Inácio de Freitas Rolim e coronel Haroldo Pradel de Azambuja.

Visita de oficiais médicos e farmacêuticos

Os alunos dos cursos de Formação de Oficiais Médicos e Farmacêuticos acompanhados de oficiais da administração da Escola de Saúde do Exército fizeram ontem uma visita de instrução ao Laboratório S. A. Roussel, onde puderam observar os processos mais modernos que são empregados na manipulação de medicamentos sendo tudo feito dentro dos princípios de higiene moderna.

No Rio o chefe do E.M. da 6a. R.M.

Chegou ao Rio, tendo se avistado ontem em demorada conferência com o ministro da Guerra o coronel Osmar Soares Dutra, chefe do Estado-Maior da 6a. R. M., e guarnição do Estado da Bahia. O antigo comandante do 1.º B. C. de Petrópolis regressará hoje, tendo tratado de importantes assuntos junto ao chefe do Exército.

Vai assumir o comando do Regimento Floriano

Por ter sido nomeado comandante do Regimento Floriano, aquartelado na Vila Militar, apresentou-se ontem as altas autoridades militares o coronel Hoche Pulcherio, que assumirá imediatamente sua nova função.

Promoção "post-mortem"

Foi promovido a general de divisão o general de brigada Luiz Pereira Gonçalves, recenemente falecido.

Oficial na Reserva

Foi promovido ao pôsto de general de brigada com transferência para a reserva no pôsto de general de divisão o cel. Vicente de Paula Batista.

No E. M. E. o cel. Pedro Geraldo

O coronel Pedro Geraldo de Almeida, que até há pouco comandava o Regimento Escola de Artilharia e vinha presenteemnte servindo na Diretoria Geral do Ensino acaba de ser nomeado para chefiar uma das Divisões do Estado-Maior do Exército. O antigo oficial de gabinete na administração Canrobert apresentou-se tendo assumido ontem a sua nova função.

Provas Físicas para ingresso no QAO

Deverão ser submetidos às provas físicas para ingresso no Q. A. O., as praças que até 31 de outubro do corrente, satisfizerem os requisitos dos arts. 18 e 3.º do Decreto n. 26.450, de 10 de março de 949, e que preencham também as condições estabelecidas no Av. n. 1.028, de 30 de setembro 955 (B.I./Z.M.L. n. 232, de 17 de outubro 955).

As provas de Corrida de 200 metros e Marcha a pé, ficarão a cargo das Unidades abaixo, fiscalizadas por uma Comissão de três oficiais, sob a presidência do subcomandante e da qual farão parte um oficial médico e um oficial com o Curso de Educação Física: 1.º Gr. Can 90 A. Aé. -- para os candidatos de Santa Cruz, Realengo, Vila Militar, Deodoro e Campinho; 3.- R. I. -- para os candidatos da Guarnição de Niterói; 2.º R. I. -- para os candidatos da Guarnição de Petrópolis; 3.º B. C. -- para os candidatos da Guarnição de Vitória; A.M.A.N' -- para os candidatos de Rezende, Barra Mansa e Itatiaia; 1.º-10.º G.A.C.M. -- para os candidatos de Macaé; 2.º B.I.B. - para os candidatos pertencentes as demais Unidades e Contingentes.

As provas acima realizar-se-ão nos dias 8 e 9 de novembro de 955, a partir das 7 horas.

A prova de equitação será realizada na AMAN - para os candidatos de Resende, Barra Mansa e Itatiaia; no R. Es. C. - Para os candidatos de Santa Cruz, Realengo, Vila Militar, Deodoro e Campinho; no 3.º B. C. -- para os candidatos da Guarnição de Vitória; no 1.º RCGD -- para os candidatos pertencentes às demais Unidas e Contingentes.

A prova de Equitação será realizada nos dias 10 e 11 de novembro vindouro, a partir das 7 horas, perante uma comissão presidida pelo subcomandante.

As Unidades e Contingentes, apresentarão diretamente ao Corpo onde se realizará a prova, os candidatos respectivos, com documento de identidade.

JUSTIÇA MILITAR

ABSOLVIDO POR FALTA DE PROVAS

O promotor da 1.ª Auditoria da 1.ª R. M. apelou para o Superior Tribunal Militar, da sentença do Conselho Permanente de Justiça que absolveu o cabo da Base Aérea de Santa Cruz, Pedro Vicente la Costa, acusado de ter subtraido material da FAB. A sentença do Conselho foi baseada na falta de provas do delito atribuido ao acusado.

Entrada de processos

Em grau de apelação da promotoria e da defesa, deram entrada ontem, no Superior Tribinal Militar, os processos de insubmissão dos réus Walter Alves de Melo, desta capital; de Oswaldo Foratori, José Tavares da Silva, Phideas Nunes Carneiro Margarido Augusto de Lima, Raimundo Bonfim Pereira, todos de . Paulo; processos de deserção de Antonio Marcelino de Araújo, Osmar Lopes Clemencio, José Higino Lourenço, Raimundo José de Souza, todos da Marinha, servindo nesta capital.

Impetraram "habeas-corpus"

O sargento Ubirajara Reis Couto, servindo no Parque de Aeronáutica de São Paulo, impetrou "habeas-corpus", ao Superior Tribunal Militar, a fim de ser licenciado das fileiras da FAB. Alega o impetrante questões de ordem financeira, provocadas pela sua transferência de local sem prévio aviso. A medida depois de autuada foi distribuida ao ministro relator.

Julgamentos

O Superior Tribunal Militar confirmou as sentença absolutórias dos soldados José Alves Tenório Filho, Lidio Livio, Epifanio Marques dos Santos, Edino Alves da Cunha, Benedito de Oliveira, Miguel da Luz, José Miguel de Andrade, Djalma Santos, Lucilo Gomes, Dirceu Gilberto Montes Parra, José Bernardino de Souza, Geroncio Antonio da Silva, todos processados pela auditoria da 2.ª R. M. em S. Paulo, por crime de insubmissão; de Getúlio Sena do Rêgo, do Pará; de Vivaldo de Jesus, Albertino Lopes de Lima, José Francisco dos Santos, Manoel Bonfim Lima.

BOLETIM DA DIRETORIA GERAL DO PESSOAL DO EXÉRCITO

GABINETE

Q. G. DO EXERCITO — 9CAPITAL FEDERAL, 20 DE OUTUBRO DE 1955

BOLETIM INTERNO N. 237

Para conhecimento desta Diretoria Geral, Diretorias subordinadas e devida execução, publico o seguinte:

Exoneração de oficiais

Das funções de Inspetor Geral do Exército, o general de Exército Euclydes Zenóbio da Costa. — A pedido das funções de subchefe Executivo do Estado Maior do Exército, o general de Divisão João Valdetaro de Amorim Mello. — Das funções de subchefe de Planejamento do Estado Maior do Exército, o general de brigada Illydio Rômulo Colônia. — Das funções de Inspetor de Artilharia de Costa e Artilharia Antiaérea o general de divisão Alcides Gonçalves Etchegoyen. -- Das funções de diretor de Obras e Fortificações, o general de Divisão técnico, graduado Adalberto Rodrigues de Albuquerque.

Nomeação

Por necessidade do serviço: — 2.º subchefe do Estado Maior do Exército, o general de brigada Illydio Rômulo Colônia.

Apresentação

Infantaria

Coronéis: Virginio Cordeiro de Melo, do 14.º B. C. por ter que regressar a sua Unidade, dia 21 Out. 55; Osmar Soares Dutra, do E. M. 6.ª R. M. por ter vindo a serviço do E. M. 6.ª RM e regressar no dia 21 out. 1955. — Primeiros tenentes: Waldir Belfort Soares Guimarães, do 1.º BCCL por ter vindo a esta capital em gôzo de férias relativas ao ano de 1954 e seguir para Rezende: Luiz Gonzaga Sobreira da Dir. Vet. por ter sido promovido a 1.º tenente, e ficar adido a Dir. Vet. aguardando classificação: José Fantoni da D. G. P. por ter sido nomeado para servir na DGP. — Segundos tenentes: Ney Salles do R. Es. I. por ter sido promovido ao pôsto atual; Cornélio Rodrigues de Carvalho da D. G. S. M. por motivo de classificação da DGSM José Imperiano de Lucena adido ao BG por ter sido desligado e apresentar-se ao DCMM; Jayme Teixeira de Freitas da 6.ª DR 3.ª CR por ter sido desligado de adido a BG e seguir destino, com permissão para passar parte do trânsito em Cachoeiro do Itapemirim; Aristoteles Mesquita do 3.º B. C. por ter sido mandado ficar adido ao Btl. de Gdas.

Cavalaria

Corone Emilio Garrastazu Médici, do CPOR-P. Alegre, por regressar para Pôrto Alegre. — Major Tirteu de Oliveira Vasconcelos do Q. G. R. da 3.ª R. M. SMR. por ter vindo com 8 dias de dispensa do serviço, concedidos pelo cmt. da 3.ª RM. — Capitão Livio de Magalhães Chaves do R. Rec. Mec. por ter sido designado para o C. S. V. 31 2.ª e seguir destino. — Primeiros tenentes Hugo Werner Bleicker, do 2.º RC Meq. por término de licença e necessitar de nova licença para tratamento; Francisco Peres de Farias, do Q. G da. 1.ª D. I. por ter sido classificado no Q. G. da 1.ª D. I. — Segundos tenentes Hildo Vieira Prado do R. Es. C. por ter sido classificado no R. Es C.; José Gomes Pimenta, do RAN, por ter sido promovido e classificado no R. Es. C. Elias Walderedo de Souza do 3.º BCC. por ter sido promovido e classificado no 3.º B. C. C.; Roberto Machado de Oliveira Maira, do R. Es. C. por ter sido promovido e classificado no R. Es. C

Artilharia

Coroneis: Hoche Pulchério do 1.º R. O. por ter sido classificado no Q O e designado para o Comando do 1.º R. O. 105 Pedro Geraldo de Almeida, do E. M. E. por ter sido designado para o EME. — Major Arnaldo Santieiro Marchesini da C P. E. por ter passado do Q. O. para o QSG ter ficado adido ao EME e sido desligado do 1.º G. O. 105. — 1.º tenente QAO Inocêncio Cardoso de Campos da DGP por ter sido desligado de adido e reincluido no estado efetivo desta Diretoria Geral. — Segundos tenentes QAO Roberto Alberto Land, do F. C. e 3.º GA Cos. por ter sido promovido e aguardar classificação, ficando, porém, adido ao E. C. e 3.º GA Cos. Antão Teófilo Vieira, da Es. AO por ter sido promovido ao pôsto atual e classificado na Es. AO.

Engenharia

Coronéis: José Luiz Bettâmio Guimarães do EME, por ter sido exonerado, a pedido, da chefia do Gabinete da Secretaria Geral do Conselho de Segurança Nacional e ficar adido ao EME; Manoel Luiz Rudge, do QG-ZML por término de trânsito e apresentar-se ao QG-ZML. — tenentes coronéis: Floriano Moller, da D. Eng. por ter de seguir para o Norte do país, acompanhando o general diretor de Engenharia, em viagem de inspeção às Unidades e outros Orgãos, sediados na Zona Militar Norte; Luiz Salgado Moreira Pequeno, da D. Eng. por ter de seguir para o norte do país, acompanhando o general diretor de Engenharia em viagem de inspeção. — Majores: Josias Ferreira Gomes, da Dir. Eng. por ter que seguir para o norte do país, acompanhando o diretor de eng. em viagem de inspeção: Julio Murilo Ross, do 1.º Grupt. Eng. por ter sido designado para ir aos EE. UU. adquirir equipamentos para o 1.º Grup. Eng. ficar adido a esta DGP até seguir destino. — 2.º tenente Tarciso Saulo de Avelar, do B. Es. E. por ter sido promovido ao pôsto atual.

Saúde

— Dentista, Capitão Euripedes da Costa Velho Cortes, da F. A. por ter sido classificado na Fábrica de Andaraí.

Veterinária

1.º tenente José de Oliveira Lavor da Coudelaria de Campos por ter vindo autorizado pelo diretor geral da D. G. R.

Movimentação

Infantaria

— Transferência. Por necessidade serviço, Q. S. G. de ordem do ministro o capitão José Fernando Bruno do Q. C. e nomeio para servir no Q. G. da 8.ª R. M.

— Exoneração. Das funções de chefe do Gabinete da Inspetoria Geral do Exército, o coronel José Alberto Bittencourt.

— Nomeação. Por necessidade do serviço: — Quartel General da Zona Militar Norte, o tenente coronel Aratus Alves do Nascimento.

Artilharia

— Transferência. Por necessidade do serviço: — Quadro de Estado Maior da Ativa, o coronel Aguinaldo José Senna Campos do Quadro Ordinário. — Quadro Suplementar Geral, os tenentes coronéis Lucas de Almeida Guimarães e Flamarion Pinto de Campos, do Quadro Ordinário.

Classificação

Por necessidade do serviço: — 1.º Regimento de Obuzes, 105, sendo em consequência, transferido do Quadro de Estado Maior da Ativa (EME), para o Quadro Ordinário, o coronel Hoche Pulchério.

— Exoneração. Funções de ajudante de ordens do general José Bina Machado, o capitão Nelsn Cibulares.

— Nomeação. — Por necessidade do serviço: — Adjunto do coronel José Canabarro Pereira, chefe do Gabinete Militar da Presidência, da Machado, o capitão Nelson Cibulars, adido àquele Gabinete.

Permissões

Concedidas por esta Diretoria Geral para passarem parte dos trânsitos: - Nesta capital, aos seguintes oficiais: Major de cav. Avelino José Machado Neto, classificado no 17.º R. C.; cap. vet. Teofredo Lopes Siqueira; 2.º ten. André Lourenço da Silva Lindgren, transferido do 13.º R. I. para o 1.º Btl. Front. — Em ao cap. I. E. Moacyr Chaves, classificado no Est. Reg. Finanças da 5. R. M.; Em Pirassununga, Est. de S. Paulo, ao 2.º ten. Danilo Fontoura de Altry, transferido do 1.º R. C. M. para o 17.º R. C.

INSTITUTO DO AÇÚCAR E DO ÁLCOOL

Divisão Administrativa

Serviço do Pessoal

C-1 — Concurso para provimento em cargos vagos da classe inicial da carreira de Perito Agro-Social.

Chamamos a atenção dos interessados para o edital referente ao concurso em epígrafe, publicado no "Diário Oficial" da União de 6-10-1955, páginas 17.741|42, cujas inscrições serão aceitas até 5 de novembro próximo vindouro.

Os esclarecimentos necessários poderão ser obtidos no Serviço do Pessoal, à Praça 15 de Novembro, 38-A, 6.º andar.

Rio de Janeiro, 19 de outubro de 1955.

Décio Lobo da Rocha Filho
Chefe do Serv. Pessoal
(54479)

ENSINO

ELEITOS OS NOVOS DIRIGENTES do Centro Acadêmico Eduardo Lustosa

Na presidência o universitário Carlos Alberto Ferreira de Sousa

Realizaram-se anteontem as eleições para a diretoria do Centro Acadêmico Eduardo Lustosa, da Faculdade de Direito da Universidade Católica do Rio de Janeiro.

Vitória do Movimento Renovador

Sagrou-se mais uma vez vencedor o Movimento Renovador, tradicional agremiação partidária daquela Escola, formado por universitários de valor e idealistas e cuja chapa eleita bem saberá honrar os brios e as tradições do Centro Acadêmico para o qual foram escolhidos.

Os novos dirigentes

A Diretoria eleita para o período 1955-56 é assim constituída: — Presidente, Carlos Alberto Ferreira de Souza; 1.º vice-presidente, José Botafogo Gonçalves; 2.º vice-presidente, Paulo Cesar Carvalho de Mendonça; 1.º secretário, Alfredo Marques Vianna; 2.º secretário, Raul Figueiredo Filho; teesoureiro, Arthur Ribeiro Netto; diretor do Orgão Oficial "Unidade", Miguel Gonzalez Gil.

Posse da diretoria eleita

A solenidade de posse da diretoria eleita terá lugar às 10 horas da próxima segunda-feira, dia 24, no auditório da Universidade, à rua Marquez de São Vicente, 263.

Palavras do presidente eleito

Logo após ao pleito ouvimos Carlos Alberto Ferreira de Souza. Disse-nos êle:

— Devo a minha vitória, em parte, aos esforços do grande Maurício Assuf, à sua bondade a sua teimosia. Assf. foi presidente do C. A. Edmundo Lustosa durante muitos anos. O prestígio de que ainda goza na Universidade foi a causa maior do êxito que obtive. Sou grato a êle, pelo apoio decisivo que me deu. Quanto ao meu programa, todo êle se resume em pouco: tudo farei para elevar o nome da Faculdade de Direito da Universidade Católica inspirando-me ainda, para isso, na própria atuação de Assuf, quando do acadêmico.

A Agro-Poli, olimpíada Universitária que reúne atletas da Escola Politécnica da Universidade Católica e da Escola Nacional de Agronomia, realizada todos os anos em outubro, terá como encerramento, um grande Baile de Confraternização a se efetuar nos Salões do Piraquê, amanhã, dia 22.

Por ocasião do baile serão entregues em cerimónia especial as medalhas e taças ofertadas nos esportes disputados — Vollei, Basquete, Atletismo, Remo, Tênis, Tênis de Mesa, Futebol.

Será também escolhida a Rainha da IV Agro-Poli, entre as candidatas da Agro, srta. Lilian Stone, e da Poli, srta. Maria Alice Lopes Assis.

No clichê a senhorita Maria Alice Lopes Assis, aluna da Faculdade de Filosofia da Universidade Católica, forte concorrente ao título de Rainha da IV Agro-Poli.

Baile de encerramento da IV Agro-Poli

Universitária Maria Alice Lopes Assis

CONCURSO PARA CATEDRÁTICO

JUIZ DE FORA, 20 (Asp) — Perante uma banca examinadora de cinco professôres, está fazendo concurso para catedrático da Escola de Farmácia desta cidade o professor Vicente Maria de Godoi, regente da cátedra de Farmacognosia.

NOTICIÁRIO

No Rio o acadêmico Avelino Aguiar Naves

Encontra-se nesta capital o acadêmico Avelino Aguiar Naves, que presidiu os trabalhos da V Semana de Estudos Jurídicos, realizada em Belo Horizonte, em setembro próximo passado. O universitário Avelino Naves formou, juntamente com diversos colegas seus, no elevado corpo de real produção intelectual pelas letras jurídicas acadêmicas no Brasil e veio ao Rio de Janeiro tratar de assuntos de interêsse do corpo discente da Faculdade de Direito da Universidade de Minas Gerais. Visitará oficialmente o Centro Acadêmico Cândido de Oliveira, hoje, sexta-feira, às 18,00 horas.

COLÉGIO PEDRO II — EXTERNATO

Aviso aos professores e funcionários que são reservistas da Marinha

O secretário solicita que até o dia 26 do corrente lhe sejam encaminhadas as carteiras de Reservista da Marinha, a fim de remetê-las ao Departamento de Recrutamento da Armada, conforme dispõe a Lei do Serviço Militar, ora em pleno vigor e para atender ao que lhe solicitou a respeito autoridade naval.

ARQUITETURA

Diretório Acadêmico Attílio Corrêa Lima

Conselho de Representantes:g -- O presidente do Diretório Acadêmico convoca o Conselho de Representantes para hoje, às 20 horas em primeira convocação, e às 20,30 horas em segunda convocação no Pavilhão Archimedes Memória.

Posse do novo D. A. -- Comunicamos ao corpo docente e discente, bem como amigos de nossa Faculdade, para assistirem a posse da Comissão Executiva do D. A. Attílio Corrêa Lima bem como representantes, no dia 4 de novembro de 1955 às 11 horas no anfiteatro. (Av. Pasteur 250).

fAviso aos alunos do 4.º ano-- O teste mensal de Concreto Armado será realizado no dia 24, segunda-feira, às 14 horas. Assunto: Cálculo de Pilares e Cisalhamento.

Materiais de Construção -- Prova sôbre "Gesso" e "Cimento" será realizada dia 22 de outubro, sábado, de 11 às 12 horas. Não haverá segunda chamada.'

Baile -- Encontram-se à venda no D. A., convites para o baile da Primavera do Instituto de Educação, a ser realizado no dia 22 do corrente às 21 horas à 1 na sede o Botafogo F. R.

ODepartamento de Apistilas -- Encontram-se à venda no Diretório Acadêmico as seguintes apostilas: -- Concreto (Notas de aula da Cadeira de Materiais de Construção -- Estudo do Solo), Materiais de Construção 1a. e 2a. parte, Edifícios Escolares, Gesso, Mecânica, Perspectiva, Teto da Nave da Igreja de S. Francisco de Assis de Ouro Prêto, Economia Política, Sistemas Estruturais, Problemas de Física, Concreto Armado, Topografia, O Essencial sôbre o Baixo Relêvo, Trabalho prático de Higiene, Côres e Tintas, Composição Decorativa, Século XVII Brasileiro, Arquitetura no Brasil, Tabela de Nadal, Arquitetura no Brasil, Tabela de Higiene, Sombras.

Flâmulas -- Encontram-se à venda na Secretaria do D.A. flâmulas comemorativas do X aniversário e flâmula oficial da F. N. A.

FACULDADE DE DIREITO DA U.D.F.

Notícias do C.A.L.C.

Novos dirigentes para o CALC — Serão realizadas, hoje, a partir das 9 horas, as eleições para renovação da Comissão Executiva do Centro Acadêmico "Luiz Cárpenter" para o próximo exercício de 1956. E' de intensa expectativa o ambiente na Faculdade e a movimentação política tem recrudescido nos últimos dias, à aproximação da data fixada pelos estatutos para o embate eleitoral, esperando-se que os candidatos indicados pela Aliança Liberal Universitária (ALU), à frente o nosso colega Nelson Trad, alcancem ampla vitória, sobretudo tendo em vista o lançamento do manifesto feito pelo presidente Paulo Nimer, cuja administração voltada inteiramente para os legítimos interêsses da classe estudantil, conquistou a maioria absoluta do corpo discente da Faculdade.

Os candidatos da Aliança — São os seguintes os colegas indicados na convenção da Aliança Liberal Universitária aos póstos direcionais do Centro Acadêmico "Luiz Cárpenter": Presidente - Nelson Trad; Vice-presidente - Albino Coelho Pinheiro; Secretário Geral - Antonio Gomes; 1.º Secretário - Raul Cid Loureiro; 2.º Secretário - Samuel Benjamim Binensztok; Tesoureiro - Prudente de Moraes. Representação externa - UME - Paulo Nimer e Dalton Jacob (efetivos); José Rosa Filho e Jomar de Vassimon Freitas (suplentes). DCE - Edson Schetine Aguir e Olívio Armando Cordeiro (efetivos) e Charles Naccache e Milton Costa Filho (suplentes).

Todos os Alunos podem votar — Todos os colegas regularmente matriculados na Faculdade poderão votar, desde que estejam munidos de suas carteiras escolares. As mesas apuradoras funcionarão na parte da manhã e à noite, prevendo-se que os resultados finais do pleito sejam conhecidos o mais ràpidamente possível.

ENGENHARIA

Provas

Alteração de Curriculum -- Em sessão de 14.10.55, a Congregação deliberou que a disciplina 25c -- Noções de Eletrotécnica seja lecionada ao curso de Engenheiros Civis no 1.º período e aos cursos de engenheiros mecânicos, de mins, metalurgistas e químicos no 2.º período. Essa alteração vigorará a partir de 1956.

Provas Parciais - Segundas chamadas -- Por motivo de doença a ser comprovada pelo médica da Reitoria. Deverá o aluno fazer a necessária comunicação à Seção de Currículo Escolar, pelo telefone 43-2251 no horário de 8,30 às 11 horas para as provas realizadas pela manhã áAe de 12 às 14,30 horas para as efetuadas à tarde, ficando dispensada a apresentação do requerimento. Não será em hipotese alguma, aceito atestado de médico particular.

Por qualquer outro motivo -- Deverá ser apresentado requerimento, dentro de 48 horas, a fim de que o Conselho Departamental examine o assunto à vista das razões apresentadas e do mérito do aluno; o diretor sòmente concederá a segunda chamada havendo parecer unânime favorável do Conselho Departamental.

Convite -- O prof. José Leite Lopes, membro da delegação brasileira à conferência 'atomos para a paz que vem de se realizar em Genebra fará, no anfiteatro de Física da Escola Nacional de Engenharia, uma conferência sôbre a energia atômica e a Conferência de Genebra. Para a referida conferência que se realizará no próximo dia 24, 2a. feira, às 18 horas, ficam convidados os professôres, alunos e demais pessoas interessadas.

2.ª Prova Parcial 5.º ano:-- Dia 24 de outubro às 14 horas - Saneamento; dia 27 às 14 horas -- Aplic. Ind. Eletricidade; dia 28 às 8 horas- Portos; dia 31 às 14 horas -- Economia Política e Estatística; dia 4 de novembro às 8 horas - Organização; dia 8, às 14 horas -- Pontes; dia 12 às 14 horas — Arquitetura; dia 12 às 9 horas — Química Industrial; dia 16 às 8 horas -- Metalurgia.

Resist. Mat. Aplic. Máquinas — Dia 21, 6a. feira, às 8 horas, I/S. Francisco, p. oral exame 2a. época para: José Domingos Filho, Milton Scheid, Carlos Carmo Campos e Pedro Ney S. Pereira.

Fund. Mec. Aplicada -- Dia 21, 6a. feira, às 20 horas, prova oral de exame 2a. época. A relação está publicada na portaria da Escola.

Horário da 2a. Prova Parcial -- Será afixada na portaria da Escola o horário para as diversas séries de todos os cursos.

Sabatina marcada para esta semana -- Dia 21, às 20 horas, Q. Tecnol., 2.º e 5.º anos AB. Obs: As sabatinas de Construção Civil do 4.º ano foram transferidas para a próxima semana.

Pagamento -- Pessoal do M.E.C., dia 24, 2a. feira, de 11,30 às 13 horas, na E. N. E.

Sabatinas marcadas para a próxima semana: -- Dia 24 às 9,30 horas -- Construção Civil - 4.º ano A; às 13 horas - Construção Civil - 4.º ano B; dia 25 às 8 horas - C. Descritiva -- 1.º ano A; dia 26 às 10 horas -- Construção Civil - 4.º ano A; às 13 horas - Construção Civil - 4.º ano B; dia 27 às 20 horas -- Cálculo Vetorial - 1.º ano AB; às 11 horas - Organização — 4.º ano A; dia 28 às 20 horas -- Resistência -- 3.ºf ano AB; dia 29, às 14 horas -- Eq. Difer. 2.ºf ano AB.

Aviso ao 4.º ano -- Já estão distribuidas as notas de aulas para prova e as relações das questões da Cadeira de Estrada.

Provas dos Cursos Ferroviário e Rodoviário -- Serão realizados respectivamente, nos próximos dias 28 e 31 do corrente mês.

OSemindrio de Física Atômica — 4a. sessão: Sábado, 22 do corrente às 10 horas Presidente Herman Clanz, 1.º; tema: O reentgen. Paulo Anthero Soares Barosa -- Expositor; T O 2.º tema: Difração dos Raios X Luiz Marcio Barbosa -- Expositor; 2.º tema: A fórmula de Plank da irradiação de corpo negre Alvermar Lopes Barana -- Expositor. Professor orientador: Jonas Correa dos Santos.

Revista CTC -- Avisamos aos colegas que já pode ser adquirido o novo número da Revista CTC pelo preço de Cr$ 10,00. Avisamos outrossim que esta medida (cenda da ENE) foi discutida e aprovada em reunião de diretora a fim de realçar em tanto o valor e despertar no colega o carinho e atenção que ela bem merece.

Aviso aos alunos da ENE - Sábado dia 22 do corrente das 21 às 1 hora na sede de Botafogo F.R. Baile da Primavera do Instituto de Educação. Convite pessoal Cr$ 30,00. Convite no Diretório Acadêmico com a Angelina.

Tarde Dançante -- Realizar-se-á salões do Diretório Acadêmico da Escola Nacional de Engenharia, no próximo dia 22 das 17 às 21 horas mais uma tarde dançante animada por elementos da futura Orquestra da E.N.E.

Baile do Teodolito -- Será realizado dia 29 dêste mês na sede do Fluminense F. C. Convites à venda diàriamente na portaria da Escola.

ASSOCIAÇÃO METROPOLITANA DOS ESTUDANTES SECUNDÁRIOS

Pede-nos a Associação Metropolitana de Estudantes Secundários a publicação do seguinte:

"Grande baile de "A Mais Bela Estudante". — Nos amplos salões do Clube de Regatas do Flamengo, à avenida Ruy Barbosa, realizar-se-á hoje, com início marcado para as 23 horas, o baile de escolha e sagração de "A Mais Bela Estudante", concurso que a A. M. E. S. promove sob o patrocínio de um matutino desta capital. A alegre noitada, que serve de festiva abertura do IX Congresso Metropolitano de Estudantes Secundários, constará de desfile das candidatas perante um júri, sendo então proclamada e sagrada. O baile será animado pela orquestra do maestro Peruzzi. Os convites se encontram à disposição dos interessados em nossa sede, à rua da Carioca, 30, 1.º andar, durante todo o dia de hoje, com o diretor do Departamento da A. M. E. S.

IX Congresso Metropolitano dos Estudantes Secundários. — Encarecemos da necessidade de nos serem remetidas com tôda a urgência, as credenciais dos grêmios ou comissões representativas dos colégios, que participarão do IX Congresso Metropolitano dos Estudantes Secundários, cuja instalação solene se realizará no próximo sábado, às 19,30, na União Nacional dos Estudantes, à praia do Flamengo, 132. Nossa solicitação se prende a que os nossos serviços de secretaria ficarão por demais sobrecarregados, com o acúmulo de cartões-credenciais para fazer no dia do Congresso. Alertamos os participantes para a sessão preparatória do Congresso que se realizará no mesmo local, com início marcado para as 14 horas de sábado."

MEDICINA

Notícias do C.A. Carlos Chagas

Concurso para o SAMDU -- Comunicamos aos colegas 4.º e 5.º anistas que, em comissão, estivemos com os diretores do SAMDU para informarmo-nos acêrca da data e instruções do concurso no SAMDU Central, disseram-nos que o edital estaria para ser publicado, determinando as instruções, e abrindo as inscrições até 30 de novembro. Quanto à data, asseguraram que seria marcada à partir do dia 15 de dezembro. Fizemos sentir a impraticabilidade da mesma, dada a coincidência com nossas provas orais, não permitindo o preparo esmerado que o cargo de auxiliar-acadêmico exige. Pleiteamos fôsse fixada para início de janeiro, ou no pior das hipóteses, para depois de 20 de dezembro. Endossou nossas palavras o colega Till, representante da Escola de Medicina e Cirurgia. Os diretores mostraram-se irredutíveis, alegando as necessidades do serviço. Outrossim ficou esclarecido que os colegas que ficarem para 2a. época poderão prestar o concurso condicionalmente. Aguardaremos maiores detalhes a respeito.

Eleições para a Comissão de Trote -- Cumprindo o determinado na alínea b, art. 90, Seção 4a. dos Estatutos da Comissão de Trote, marcamos para o dia 27 de outubro as eleições para a Diretoria da referida comissão. Advertimos que as chapas concorrentes deverão ser registradas na secretaria do C. A. C .C., no mínimo 72 horas antes da realização das eleições. A organização das eleições e apuração das mesmas estarão à cargo dos representantes de turma do 1.º ano. A votação será secreta e direta e a diretoria eleita tomará posse em reunião do Conselho Deliberativo do Centro Acadêmico "Carlos Chagas".

Curso de Inglês -- Avisamos que o professor Pierre Tinchant, reiniciará as aulas dos cursos de inglês na próxima segunda-feira, dia 24, e que faltou esta semana por encontrar-se adoentado.

Apostilas da Pró-Matre -- Já recebemos as apostilas da Pró-Matre, encontram-se com a secretaria dêste Centro Acadêmico.

Departamento Social -- Baile do *Estetoscópio* -- Esta festa será realizada no dia 5 de novembro, às 23 horas, na Associação dos Empregados no Comércio. Orquestra: Waldyr Calmon. Convites a partir de 25 do corrente, na secretaria do Centro Acadêmico. A rifa do Estetoscópio será realizada dia 5 de novembro. (as.) Faissall Cury - Diretor do Departamento Social.

..Flâmulas do Estetoscópio -- Encontram-se à venda neste Centro Acadêmico e na Cooperativa da Faculdade.

Flâmulas da Faculdade -- Encontram-se à venda neste Centro Acadêmico as artistiqas flâmulas da nossa Faculdade. Há de dois tamanhos.

Flâmulas comemorativas do 123.º aniversário da Faculdade Nacional de Medicina -- Encontram-se à venda neste Centro Acadêmico.

Ginkana Automobilística -- A Ginkana Automobilística da Faculdade Nacional de Medicina em virtude do mal tempo, foi adiada para o sábado dia 22 às 12,30 horas. Este Centro Acadêmico convida os colegas Universitários interessados em tomar parte nesta Prova Universitária. Melhores informações na secretaria do C. A. C. C. com o colega José Luiz Faria Pereira, -- diretor do Departamento de Assistência. Horário de 12 às 16 horas.

Aviso ao 5.º ano -- Comunicamos aos colegas que foi conseguido o adiamento do Concurso do Pronto Socorro para depois de 15 de dezembro. As inscrições estarão abertas até dia 22 do corrente. A data exata do referido concurso posteriormente, publicada pelos jornais.

Assinado em...

(Continuação da 1.ª página)

pôrto comunista chinês de Whampoa, junto a Cantão.

Informa-se também que o carregamento era destinado ao Ministério da Guerra egípcio. Oficiais do exército egípcio vigiaram a descarga.

O Jediva Ismail saiu de Alexandria há 2 meses com algodão em seus porões. Recentemente, o Egito assinou tratado comercial com a Tcheco-Eslováquia em virtude do qual receberá armas dêsse país comunista em troca de algodão e outros produtos egípcios.

E' possível que as armas que chegaram esta manhã tivessem sido fabricadas na Tcheco-Eslováquia e transbordadas ao navio egípcio em Whampoa. (U. P.)

CONTRIBUIÇÃO DO AGA KHAN

CAIRO, 20. O Aga Khan enviou mil libras ao primeiro-ministro egípcio como contribuição ao fundo de armamento do Egito. O seu segundo filho, Mohamed El Dine, igualmente enviou quinhentas libras egípcias para a compra de armas pelo Egito. (F.P.)

TURISMO RUSSO-EGÍPCIO

CAIRO, 20. Foram abertas, nesta capital, conversações para a conclusão de um acôrdo turístico entre a Rússia e o Egito. Uma lei não aplicada últimamente, mas não anulada, permitia ao govêrno egípcio retirar a nacionalidade egípcia a qualquer pessoa que se dirigisse à Rússia sem autorização.

ARMAS PARA ISRAEL

TEL AVIV, 20. Em face do apêlo feito pelo govêrno egípcio pedindo donativos em dinheiro para uma "semana do armamento", o povo israelense começou a enviar dinheiro, espontâneamente, ao Ministério da Defesa para a compra de armas destinadas a Israel. (F. P.)

LONDRES...

(Continuação da 1.ª página)

mando do capitão de mar-e-guerra Sarmento Rodrigues. (U.P.)

LONDRES EMBANDEIRADA

LONDRES, 20. O presidente de Portugal e espôsa percorrerão de carruagem as ruas desta capital, enfeitadas com bandeiras portuguêsas e britânicas, na próxima têrça-feira.

O presidente e a rainha ocuparão uma carruagem; sua espôsa terá, em outra, a companhia do duque de Edimburgo.

Tropas de cavalaria escoltarão as carruagens até o Palácio de Buckingham, onde os visitantes ficarão hospedados durante os três dias de estada em Londres. (R.)

A ALIANÇA

LISBOA, 20. A imprensa sublinha a multisecular aliança anglo-portuguêsa, comentando a partida do presidente Craveiro Lopes.

O "Século" escreve: "Portugal estará sempre pronto a dar à sua secular aliada a solidariedade e o apôio compatível com as suas possibilidades." (F.P.)

HUGO...

(Continuação da 1.ª página)

antibióticas eficazes contra os bacilos da tuberculose.

E' membro de grande número de sociedades científicas do mundo inteiro: E' doutor "honoris causa" da Sorbonne e membro da Academia de Ciências da Suécia desde 1942.

De pequena estatura, principalmente para um escandinavo, êle caminha com dificuldade.

A pergunta tradicional: "O que vai fazer com o prêmio?" Respondeu, sorrindo: "Vou procurar um apartamento suficientemente grande para alojar a família, porque tenho três filhos. Poderia dizer que vou empregar êste dinheiro no prosseguimento de minhas pesquisas... Mas isso não me levaria longe, tão caros são os aparelhos necessários a meus trabalhos".

Falando de seus estudos, o prof. Theorell declarou que foi graças ao prof. Warburg, de Berlim, que êle começou a interessar-se pelos enzimas ozidados. No momento, estamos estudando a citocroma "O".

Disse ainda o novo laureado que, quando jovem, pensou dedicar-se à música, pois que sua mãe era pianista e êle a acompanhava no violino. "Aliás, lembrou, já me tem acontecido tocar violino para arranjar dinheiro". Agora êle toca apenas como amador, mas conservou o gôsto pela música. A sra. Theorell é professôra de piano no Conservatório e seus três filhos são músicos. "Formamos uma pequena orquestra familiar" diz o professor, que é vice-presidente da Associação Musical da Suécia.

Outro de seus prazeres é a navegação a vela. "Partilho esta paixão com o professor Britton Chance, da "Johnson Research Foundation" de Filadélfia, que participou dos jogos Olímpicos de Helsinki, conquistando uma medalha de ouro. Em compensação, êle compartilha de minha predileção pelas enzimas e muito temos colaborado a respeito.

Terminando, o laureado exprimiu a esperança de ter, no futuro, mais tempo para consagrar a suas pesquisas científicas. Revelou que assistiria, em novembro a uma conferência sôbre a Bioquímica em Nápoles e uma outra em Berlim, em janeiro. (F. P.)

Impacientes...

(Continuação da 1.ª pág.)

mistério, mais deplorável será a publicidade. Ponham fim ao mistério, em defesa da família real". (R.)

CONVOCADO O PROCURADOR

LONDRES, 20. Eden convocou o procurador-geral Manninghan-Buller, quando estava em conferência com o Lord Magistrado-Chefe. Essa apressada convocação é dada como possível indício de ter surgido alguma decisão a respeito do caso da princesa. (U.P.)

O DEAO DE CANTERBURY

LONDRES, 20. Pensa-se que o silêncio oficial tem uma causa simples: a princesa não decidiu ainda entre o amor e o dever. Ela é muito religiosa, e tem plena consciência de suas abrigações como membro da Família Real. Estudará profundamente o problema antes da resolução definitiva. Jantou ontem com os dirigentes da Igreja Anglicana, nenhum dos quais aprova o casamento com um divorciado. Estavam presentes a Rainha, o Duque de Edinburgo, e a Rainha-Mãe. A reunião não visava tratar do assunto; mas Geofrey Fischer, Deão de Canterbury, chefe da Igreja Anglicana, e a Princesa, conversaram em particular durante 15 minutos. Nada transpirou sôbre a conversa. (U.P.)

NOVO ENCONTRO

LONDRES, 20. A princesa e Townsend encontraram-se esta noite na residência londrina do major e sra. Wills, primo da princesa e proprietários de Allanbay Park. (F.P.)

CONTRA A IGREJA

LONDRES, 20. O parlamentar trabalhista William Hamilton atacou a Igreja Anglicana por se opor ao casamento da Princesa e pediu que essa Igreja seja despojada de sua condição oficial. (UP)

A COMUNIDADE BRITÂNICA

OTTAWA, 20. O Parlamento canadense e os demais da Comunidade Britânica teriam de dar assentimento, caso a princesa renunciasse a seu direito de sucessão. (U.P.)

ELEITO O BRASIL...

(Continuação da 1.ª página)

Constitucional da projetada Agência Internacional de Energia Atômica. Disse que a convocação de uma conferência para coordenar vários pontos de vista sôbre o projeto de constituição, provàvelmente demoraria a formação da agência, mas que isso "seria no interêsse de formar uma agência com o mais amplo apoio possível".

O delegado dos Estados Unidos disse categòricamente que a revisão do projeto de constituição é medida ditada pelo vivo desejo que têm seus patrocinadores de obter todos os pontos de vista dos membros potenciais da nova entidade internacional agora em vias de formação.

O texto revisto do projeto de resolução conjunta sôbre a convocação de uma nova conferência internacional técnica para tratar dos assuntos mencionados nos parágrafos anteriores é o seguinte:

"1 — As Nações Unidas expressam estarem satisfeitas com as atas da conferência técnica convocada conforme a Resolução 810 (IX) e elogia os participantes da mesma pelo mérito científico dos seus documentos, ensaios e discussões, e pelo espírito de cooperação que reinou nessa conferência;

2 — Expressam sua apreciação pelo trabalho realizado pelo secretário-geral e pela Comissão Assessora na preparação e organização da conferência;

3 — Recomenda que uma agenda da conferência internacional para o intercâmbio de informação técnica com relação aos usos civís da energia atômica seja realizada sob os auspícios das Nações Unidas, mais ou menos dentro dos próximos três anos.

4 — Solicitam do secretário-geral que, atuando de conformidade com as indicações da Comissão Assessora mencionada no Parágrafo A-6 desta resolução e depois de consultas com as correspondentes agências especializadas, determine a data e o local adequados para a celebração de uma conferência, e prepare e ponha em circulação a agenda da mesma, e forneça o pessoal e os serviços necessários;

5 — Convidam as agências especializadas a consultar com o secretário-geral da Comissão Assessora, com vistas a assegurar a devida coordenação entre a conferência recomendada nesta resolução e as conferências técnicas que organizem as entidades científicas não-governamentais, interessadas, também, nos usos civis da energia atômica;

6 — Decidem prorrogar a existência da Comissão Assessora, de modo a que esta possa ajudar o secretário-geral a cumprir as disposições desta resolução".

Relativamente ao estabelecimento da nova Agência Internacional de Energia Atômica, a resolução das Nações Unidas diz:

"1 — As Nações Unidas notam com satisfação o progresso considerável que se conseguiu nas negociações para preparar um projeto, em virtude do qual se estabelece uma Agência Internacional de Energia Atômica, e que cópias dêsse projeto já foram remetidos aos governos para sua consideração e estudo;

2 — Recomendam que os governos patrocinadores desta agência tomem em conta os pontos de vista expressados sôbre a agência durante a atual Assembléia Geral, assim como os comentários transmitidos diretamente pelos governos, e que se tomem tôdas as medidas possíveis para estabelecer a agência sem demora;

3 — Vêem com agrado a intenção dos governos patrocinadores da agência de convidar a todos os membros das Nações Unidas, ou das agências especializadas, a participar de uma conferência sôbre o texto final do código pelo qual se regerá a Agência Internacional de Energia Atômica;

4 — Solicitar do secretário-geral que estude a questão da relação entre a Agência Internacional de Energia Atômica e as Nações Unidas e transmita os resultados de seus estudos aos governos que patrocinam o estabelecimento dessa agência." (IPS).

O USO INDUSTRIAL DO ÁTOMO

NAÇÕES UNIDAS, Nova York 20 — O delegado permanente do México ante as Nações Unidas, sr. Rafael de la Colina, declarou hoje que seu país partilha da esperança de que a fôrça industrial que se derivar do átomo seja empregada para encurtar as distâncias que, na ordem econômica, separam as Nações. — (U.P.).

INÍCIO DA RECONSTRUÇÃO DA PAMPULHA

Belo Horizonte, 20 (Sucursal) — engenheiro Camilo Menezes, diretor do Departamento Nacional de Obras de Saneamento, comunicou ao prefeito Celso Azevedo o início das obras de reconstrução da barragem da Pampulha, destruída em agosto de 1954. A solenidade oficial de início da reconstrução será realizada no dia 14 de novembro com uma reunião solene.

SERVIÇO SOCIAL DA INDÚSTRIA — SESI - DEPARTAMENTO NACIONAL

EDITAL

CONCORRÊNCIA PÚBLICA COM BASE EM PREÇO UNITÁRIO PARA A VENDA DO ACÊRVO DO SERVIÇO DE CASAS PRÉ-FABRICADAS

(SECAP)

I — Está aberta a concorrência pública para a venda da Serraria Linhares (Espírito Santo).

II — As propostas serão recebidas no período de 20 a 30 de outubro, na sede da Confederação Nacional da Indústria, na Av. Calógeras 15 — 9.º andar, em nome da Comissão de Liquidação do Serviço de Casas Pré-Fabricadas (SECAP).

III — Os concorrentes em suas propostas, que deverão ser entregues em três vias, assinadas pelo responsável da firma, em envelope fechado, rubricado no fecho pelo concorrente o representante devidamente credenciado, no endereço acima, terão de declarar:

1) — que se subetem inteiramente às seguintes disposições estabelecidas por esta Comissão de Liquidação do SECAP:

a) A Comissão de Liquidação do SECAP prestará ao concorrente todos os esclarecimentos necessários à confecção de suas propostas;

b) A concorrência a que se refere êste Edital poderá ser adiada ou anulada se assim achar conveniente a Comissão de Liquidação do SECAP.

2) — Acêrvo a venda.

a) 75.000 m2 no terreno Pastinho com 3.190 m2 de área coberta utilizada pela serraria e dependências .. 4.728.000,00

b) Veículos 1.248.000,00

c) Máquinas e equipamentos 8.326.000,00

IV) — Não serão tomadas em consideração as propostas que ofereçam preço inferior aos acima citados.

V) — A Comissão de Liquidação fornecerá aos concorrentes interessados a relação completa das máquinas, peças, utensílios, viaturas e imóveis do SECAP, encontrando-se esta relação nas sedes das Federações das Indústrias nos Estados.

VI — As propostas serão abertas na sede da Confederação Nacional da Indústria, na Av. Calógeras, 15 — 9.º andar, em 5 de novembro de 1955.

Rio de Janeiro

NERY NEVES DE OLIVEIRA MARQUES

(44256)

PONTE CULTURAL BRASIL-ESTADOS UNIDOS

SOUTHWESTERN LOUISIANA INSTITUTE
LAFAYETTE — LOUISIANA

AVISO

O prof. RUY ESTEVES DE AZEREDO solicita a todos os interessados que fizeram pedido de reserva de lugares e matrículas-provisórias para o próximo "English Language & Orientation Course" no "Southwestern Louisiana Institute" — Lafayette — Louisiana, para o período de 9 de janeiro a 5 de março de 1956, confirmem suas matrículas com a possível brevidade em face do próximo encerramento das inscrições, antecipado em virtude de ter sido reduzido o número de vagas.

Rio de Janeiro, 19 de outubro de 1955.

RUY ESTEVES DE AZEREDO

Av. Rio Branco, 81 — Sala 1605
— Telefone 43-3698

(54888)

OS MELHORES E OS MAIS FINOS TECIDOS DE ALGODÃO

apresentam HOJE na TV- Tupi e Rádio Tupi

AMÁLIA RODRIGUES

a maior intérprete da canção portuguêsa

Patrocínio da Cia. América Fabril e Cia. F. T. Corcovado

HORÁRIOS — TV-TUPI

4.as. e 6.as. — às 22h 20m

RÁDIO TUPI

Domingos às 19h 05m

(13978)

PELOS QUATRO CANTOS DO RIO

R. V.

1 — RECEBEM OS EMBAIXADORES DOS EE.UU.
2 — BAZAR NO COPACABANA
3 — É DURO JOÃO!
4 — "QUEM NAMORA QUEM?"

Entre os dias vinte e cinco e vinte e nove teremos no Copacabana Palace um "Bazar" cuja renda reverterá para a Campanha Pernambucana Pró-Infância.

Patrocinam esta iniciativa filantrópica a exma. sra. Café Filho, a embaixatriz de Portugal, sra. Antônio Faria, a embaixatriz do Líbano, sra. Adib Nahas, e as senhoras ministro Raul Fernandes, ministro Barros Barreto, ministro Armando Trompowsky, Haroldo Lisboa da Cunha, Ana Amélia Carneiro de Mendonça, Otávio Guinle, Elmano Cardim, Mário Colaço Pitaluga, Mário Câmara, Severino Pereira, Trompowsky Heck, Rubens Berardo, Cleofas de Oliveira, Marta Calderaro, Luís Cabral de Menezes, Paulo Sampaio e Armindo Fraga.

* * *

Hoje, o ator Cyl Farney está promovendo uma exibição especial de seu último filme "Chico Viola não morreu" no cinema Rex. Vamos aparecer por lá para abraçá-lo.

* * *

Estamos há poucos dias do espetáculo **Poeira de Estrêlas** que marcará a data das Nações Unidas. Êste espetáculo teatral, a realizar-se no Municipal e dirigido por Dulcina, contará com a presença de muitos artistas conhecidos e a renda reverterá para a recém-fundada Academia de Teatro.

* * *

Hoje, das cinco às sete o embaixador dos Estados Unidos e a senhora James Dunn recebem para um "cock-tail", na residência dos embaixadores na rua São Clemente.

* * *

Leon Eliachar convida para uma **"Feijoada Centenária"** na Hípica, amanhã, à uma hora. Como atrações teremos, informa Leon: O Bené **"com"** seu piano e o Eliachar **"sem"** suas piadas. Trata-se de comemorar o centésimo número de sua Penúltima Hora.

* * *

Queremos cumprimentar o senhor João Rezende pela sua entrada auspiciosa no mundo dos colunistas diários. Você vai ver que é duro, João.

* * *

O senhor Virgílio Carneiro nos diz que, depois daquela nota aqui dada sôbre a possível venda do seu aerodinâmico carro um senhor o persegue diàriamente no Jockey: deseja comprar. Mas será que depois da venda irá o nosso Virgílio comprar mesmo uma "Lambreta"?

* * *

Hoje, em São Paulo, realiza-se a festa das Debutantes de 55, o já famoso Baile Branco.

* * *

O maior sucesso do momento é indiscutivelmente Amália Rodrigues no Copacabana.

JEUNESSE DORÉE

Depois da nota que demos falando das jovens "mais elegantes" e que serão escolhidas no fim do ano, informa-nos Fernando Augusto que há um rebolíço geral.

* * *

Conforme foi anunciado houve o Jam-session no Country, que não foi lá uma coisa formidável mas divertiu e deu motivo para todos se reunirem no clube matando saudades e batendo papo. Do papo surgiu uma idéia: "Alguém disse assim: "Vamos bancar os indiscretos e descobrir "quem está namorando quem?". E enquando pegava a idéia nós pegávamos a caneta! Vejam o que saiu. Mas, antes, convém esclarecer que alguns dêstes namoros ainda estão em estado latente enquanto outros foram até arrancados dos subconscientes das "vítimas". De qualquer forma, a coisa é até certo ponto brincadeira. O que saiu trocado ou repetido, é obra do acaso... Esperamos apenas que não se criem muitos casos com esta lista! Aqui vai ela: Rosinha Sezerdelo Machado x Ibrahim Sued, Gugu Dantas x Nenen Carvalho, Mônica Silveira x Carlos Eduardo Gomes, Braguinha Silveira x Jorge Dória, Silvinha Vidal x Antônio Carlos (Caco) Orestein, Sônia Gadelha x (um futuro ministro de Juscelino cuja inicial é J), Ilde Garavaglia x Oswaldo Vidigal, ou Decito Novais ou Fernando Augusto (indecisão geral e recíproca) Joy Barnes x Cezário Mello Franco Senna, Nelly (Mambo) Saraiva x Cezário Mello Franco Senna, Marlene Franco Lopes x Polly Loureiro, June Florêncio x Sérgio Malaguti, Marina Mello Franco Mesquita x "Big Boy" (pegaram?), Eloísa Dolabela x Pliminho Carvalho, Elmira Caimon x Virgílio Carneiro (Jeunesse Dorée "honoris causa"). Pretendemos continuar amanhã se não levarmos um tiro ou formos exilados para o Paraguai como teme o Jorginho Dória!

No recente jantar do Lagoinha: a sra. Helena Gramasson Chaves, a sra. Fernanda Pires da Silva, o sr. e a sra. Aloisio Castro Rolim, o sr. e a sra. Antunes Garcia e o sr. Othon Bezerra de Mello

PREVIDÊNCIA SOCIAL

PENSÕES MÍNIMAS NO SERVIÇO PÚBLICO

O Estatuto dos Servidores Públicos Civis da União estabelece, no seu art. 256:

"O Poder Executivo, dentro do prazo de 12 meses, promoverá as medidas para a execução do plano de assistência referido no art. 161 desta lei, inclusive o limite mínimo de 45% do vencimento, remuneração ou provento do funcionário, como base da pensão à sua família".

A Lei 1.711 é datada de 28 de outubro de 1952, como se sabe, e logo em princípios do mesmo mês do ano de 1953, ao se aproximar o término do prazo estipulado naquele artigo para a promoção das medidas tendentes a efetivar o dito plano, começamos a cobrar do govêrno, em nome do funcionalismo público federal e autárquico, a realização dêsse esquema altamente interessante para o bem-estar da família de uma das mais necessitadas das classes sociais e profissionais do país. Na Administração do sr. Getúlio Vargas, que se arvorava em campeão do protecionismo social, nada se fêz, ou pelo menos nada transpareceu de eficiente em favor da idéia. Quando o sr. Café Filho assumiu a presidência, em um dos primeiros comentários posteriores aos acontecimentos da noite de São Bartolomeu do ano passado — voltamos outra vez ao assunto e o fizemos ainda mais estimulados pelas cartas recebidas de interessados na matéria, verberamos contra a falta de exação do govêrno no adimplemento daquela atribuição conferida pelo Congresso. Mais um ano se seguiu e só agora, às vésperas de completar o terceiro aniversário de vigência do Estatuto — é que o govêrno, por intermédio do IPASE, tomou a iniciativa de executar o esquema original. De que maneira o fêz? E' deste ponto que desejamos nos ocupar no presente comentário.

Queiram os leitores, os interessados na tese, os simples curiosos, remeter-se ao texto do art. citado no início desta secção. Não será preciso nenhum prodígio de observação para concluir que o legislador foi explícito, por demais claro na sua deliberação, na atribuição plena que conferiu ao Executivo, ao govêrno, de regulamentar as normas estabelecidas no Estatuto. Isto é próprio do regime de responsabilidade legal, das esferas centralizadas da hierarquia das leis: a lei maior fixa as linhas gerais do problema; vem a lei menor, o Decreto, e disciplina a matéria, desce aos detalhes, tudo dentro dos limites prefixados pela lei maior, no caso o Estatuto. Cumpria, nestas circunstâncias, ao govêrno, baixar simples Decreto Executivo regulamentando os arts. 256 e 161 do Estatuto, tal como tem feito com relação a tantas outras disposições por que mais de perto se interessa, como as acumulações (arts. 188 e 189). Tal, porém, não fêz o govêrno. A invês disso, como seria lógico e costumeiro, que fêz êle? Endereçou Mensagem ao Legislativo, acompanhada de projeto de lei, propondo as normas que êle mesmo havia sido antes autorizado a baixar, dentro dos limites das suas atribuições constitucionais. E' um círculo vicioso, uma protelação, uma procrastinação absurda contra que se devem levantar os protestos mais veementes dos prôprios membros do Congresso, que irão, assim, reexaminar uma matéria sôbre que já legislaram antes. Que poderão êles acrescentar ao que já ficou estabelecido de maneira tão clara? Que o Congresso regulamentasse um dispositivo da Constituição; que votasse uma lei processual — admite-se, ante a responsabilidade de assuntos tão delicados. O mesmo, porém, não se pode dizer com relação ao caso presente, quando se trata de meras normas regulamentadoras de relações de Pessoal, ainda mais contando o govêrno, como conta, com um órgão especializado no assunto, que vem a ser o DASP, para não contar o próprio IPASE. Mas existem ainda outras observações a fazer sôbre a matéria.

E' que estamos na fase terminal de um mandato presidencial, dentro de que tôda e qualquer iniciativa dentro do Congresso terá forçosamente de sofrer as consequências dêsse transe. O govêrno atual, sabe-se, não dispõe de líder da Maioria em nenhuma das Casas do Parlamento; não tem como impôr a tramitação mais rápida de um projeto de lei. O outro govêrno que vier, por sua vez, ainda terá de consolidar a sua situação parlamentar antes de assumir o patrocínio de qualquer medida que dependa de pronunciamento do Legislativo. Um projeto, em situação normal, leva prazo nunca menor de 6 meses para percorrer o Congresso até a sanção presidencial; quando se trata, ainda mais, de um caso como êsse, que despertará a curiosidade das bancadas estaduais na Câmara e no Senado, — torna-se imprevisível a sua tramitação. E enquanto isso, mais tempo decorrerá, mais haverá de crescer com êle o débito do govêrno para com as famílias dos funcionários públicos. Era o que nos cumpria observar a propósito da recente Mensagem que o govêrno encaminhou ao Congresso sôbre a matéria. Círculo vicioso. Não há dispositivo regimental que preveja a restituição de Mensagens como esta, por parte do Congresso. E' pena que não haja, porque a atitude do govêrno bem merecia que a Câmara, por onde deverá principiar a tramitação do aludido projeto, devolvesse a proposição ao Executivo, por constituir matéria de sua exclusiva e delegada competência.

"MISS VENEZUELA" ELEITA "MISS MUNDO"

LONDRES, 20 — —"Miss" Venezuela foi eleita "Miss Mundo".

A graciosa soberana da beleza, srta. Carmen Susana Zubillaga, é uma esplêndida criatura de dezenove anos, de olhos negros, pernas bem torneadas, de sorriso feiticeiro e medidas esculturais.

O Júri, composto principalmente da atriz americana Glória Swanson, e Jack Hylton o ex-regente de orquestra mundialmente conhecido, deu o segundo lugar a miss Estados Unidos, Ann Heywood, e o terceiro a miss Grécia, Julia Coumoundorou. A decisão foi tomada ante mais de dois mil espectadores e centenas de jornalistas e fotógrafos, no Lyceum, enorme "dancing" londrino. A julgar pelos aplausos que durante longos minutos fizeram fremir a sala, a escolha dos juízes foi muito bem recebida pelo público.

As candidatas desfilaram primeiramente em vestidos de noite, aparecendo, em seguida, em maillot, uma a uma e depois em conjunto, ao som de música suave.

Depois que se retiraram, houve números de canto, pelo ator de rádio Bob Russell; de patinação, de acrobacia e, finalmente, em meio a uma imensa espectativa, a enumeração das vencedoras.

A esbelta e vivaz Susana, que é modêlo de fotógrafos, de profissão, mede 86 centímetros de busto e quadris e 54 cms. de cintura. (F. P.)

TATTWA NIRMANAKAIA
Comemorou seu 29.º aniversário

Essa instituição educativa e médica, de notórias realizações de benefício público, comemorou a passagem de seu 29.º aniversário, em sessão solene presidida pelo dr. João M. de Lacerda (neto), seu atual presidente.

Repleto o auditório de seu Departamento Educativo, foi de início, reverenciada a memória de seu fundador, dr. Gerson Paula Lima, na pessoa de sua Exma. espôsa. Na ocasião foidada a posse ao novo diretor tesoureiro sr. Vicente A. P. Gomes. A seguir ocupam a tribuna: dr. Orlando R. de Castro salientando a divulgação do ensino supermentalista; dr. José Carneiro incentivando a cooperação e apoio a ser dado ao atual presidente, para prosseguir na obra encetada; o dr. João V. do Nascimento reiterando a boa disposição dos componentes do quadro social; a sra. Ignez Teixeira evidenciando o poder supermentalista como diretriz e incentivo; a professôra Alizete Beltran ressaltando a magnífica *tarefa* do atual presidente, e apelando para que todos procurem a tornar conhecido o Hospital dessa instituição. O sr. Armindo Trinta, diretor secretário, apresentou relatório do Exercício de 1954/55 focalizando problemas em solução, estatísticas de atendimento no Hospital e permanente trabalho de difusão cultural e, por fim, o presidente dr. João M. de Lacerda (neto), agradeceu a colaboração de todos, focalizou os pontos principais visados em sua gestão, e reafirmou que o ideal supermentalista continuará a prestar todo o bem que sua fôrça é capaz.

PUBLICAÇÕES

Recebemos as seguintes:

O Lince, revista de Juiz de Fora, n. de setembro, apresentando interessantes reportagens; *PN* — Em circulação o n. de 20 de outubro desta revista quinzenal; *Revista Jurídica*, da Faculdade Nacional de Direito da Universidade do Brasil, n. de V.XI.1952-53; *O Garimpeiro*, n. 1, setembro, de estréia; *Boletim* do Centro e Federação das Indústrias do Estado de São Paulo, n. de 10 de outubro; *Crônica da Holanda*, n. de julho; *The Highway Magazine*, de Ohio, n. de setembro; *Revista Técnica sul-americana*, n. de agôsto; *Boletim* do Clube Naval — Instituto Técnico Naval, n. do 3.º trimestre de 1955; *A Bôlsa*, da Bôlsa de Valôres do R. J. ns. de maio e junho; *Boletim* da Federação do Comércio do Paraná, Paraná Econômico, n. de setembro.

A Gazeta da Farmácia, n. de setembro; *Boletim* do Sindicato Nacional do Comércio Atacadista de Pedras Preciosas, n. do bimestre agôsto-setembro; *The Guaranty Survey*, de N. York, n. de outubro; *Relatório* das Escolas de Agronomia e Veterinária do Brasil, monografia n. 1, de setembro, do Escritório Técnico de Agricultura; *O Engenheiro*, Westinghouse, n. do período outubro de 1955 a janeiro de 1956; *Américas*, da Pan American Union, n. de setembro; *Gleba*, da Confederação Rural Brasileira, n. de setembro; *Boletim* Informativo do Centro e Federação das Indústrias do Estado de São Paulo, n. de 17 de outubro; *International*, de Washington, D. C., do Laurel Race Course.

Revista do Forte de Copacabana, n. de 28.9.1955 em circulação, comemorativo do 41.º aniversário; *Américas*, da Pan American Union - Washington — U. S. A., n. de outubro; *Boletim* do SESP, n. de setembro; *A Lavoura*, da Sociedade N. de Agricultura, n. do bimestre julho-agôsto.

NOTAS MÉDICAS

TERAPÊUTICA DO ENFISEMA PULMONAR — O CENTRO DE ESTUDOS DO HOSPITAL DO IAPETC realiza hoje, 21, às 10 horas sua 14a. sessão ordinária, com a seguinte ordem do dia: Dr. Edmundo Biundi: — "Bases fundamentais da terapêutica do enfisema das doenças pulmonares". A reunião terá lugar no Anfiteatro do referido Hospital, à avenida Londres, em Bonsucesso.

* * *

ATUALIZAÇÃO SÔBRE HIPERTENSÃO ARTERIAL — Continuam abertas as inscrições para um Curso sôbre ATUALIZAÇÃO SÔBRE HIPERTENSÃO ARTERIAL, da Escola de Aperfeiçoamento Médico da Policlínica Geral do Rio de Janeiro. Caberá a direção do referido curso ao Prof. A. A. Vilela, diretor do Departamento de Clínica Cardiológica, e o início está marcado para o dia 24, segunda-feira, às 21 horas. Inscrições na Secretaria da Escola, av. Nilo Peçanha, 38 — 10.º andar.

* * *

XIII CONGRESSO BRASILEIRO DE HIGIENE — Será realizado em Fortaleza, de 10 a 18 de dezembro próximo, sob o patrocínio da Sociedade Brasileira de Higiene, o XIII Congresso Brasileiro de Higiene, cujo temário é o seguinte: I — Doenças transmitidas por artrópodos: a) Leishmaniose; b) Malária. II — Esquistossomose. III — Relação entre a nutrição e as endemias. IV — Saneamento.

* * *

CONFERÊNCIAS DO DR. JESSE TEIXEIRA NA ESCOLA DE SAÚDE DO EXÉRCITO — Na Escola de Saúde do Exército, à rua Moncorvo Filho n. 20, o dr. Jesse Teixeira, chefe da Clínica Cirúrgica do H. S. Santa Maria, realizará duas conferências dentro do ciclo "CULTURA MÉDICA ESPECIALIZADA" sob os seguintes títulos: no dia 26, às 15 hs. — "CANCER DO PULMÃO"; e no dia 31, às 15 hs. — "CIRURGIA DO PULMAO ENCARCERADO". As conferências serão ilustradas com filmes e diapositivos.

* * *

II CONGRESSO MUNDIAL DE ALERGIA — Mais de quatrocentos especialistas de todos os continentes participarão do II Congresso Mundial de Alergia, a realizar-se em Quitandinha, no período de 6 a 13 de novembro próximo. O conclave terá o patrocínio da Associação Internacional de Alergologia, com a colaboração da Sociedade Brasileira de Alergia. O julgamento das teses será confiado a um Conselho Científico, sob a presidência dos professôres Otto Bier e Carlos Cruz Lima, e constituído dos médicos Oliveira Lima, Padilha Gonçalves, Mario Pinto de Miranda, Alvaro Bastos e Ernesto Mendes. Personalidades de renome internacional no campo da alergologia, deverão tomar parte no certame, inclusive o cientista Hans Salye, autor da famosa teoria de "Stress" e os professôres Bernard Houssay, da Argentina e Henry Dale, da Inglaterra, ambos detentores do Prêmio Nobel de Medicina.

F. S.

VIDA CATÓLICA

SANTA ÚRSULA

Eram Santa Úrsula e suas companheiras, virgens oriundas dos povos bretões, que fugiram da Inglaterra temerosas dos pagãos saxônicos, instalando-se na província de Armórica, na França, que por isso foi chamada Bretanha.

Segundo o historiador cristão Sigisberto, o martírio de Santa Úrsula e suas companheiras verificou-se em 453, no Baixo Reno, sendo elas sepultadas em Colônia.

Santo Anon, bispo de Colônia no século XI, era muito devoto da Santa, costumando velar s—bre a sua sepultura.

Santa Úrsula foi escolhida para patrona dos educandários femininos, sendo modêlo de virtudes e sabedoria. E' a padroeira do Colégio da Sorbone e muitos estabelecimentos de ensino têm o seu nome.

A beata Angela de Brecia instalou na Itália, em 1537, as Ursulinas, depois obrigadas à clausura e tornadas em ordem religiosa sob a regra de Santo Agostinho pelo papa Gregório XIII.

Também na França se irradiaram as Ursulinas, graças a Madalena Huilier que fundou em 1611 o primeiro convento da Ordem, em Paris.

"A pobreza aplana todos os obstáculos do caminho que nos conduz a Deus".

S. JOÃO CLIMACO

SANTOS DE HOJE

Hilarião, Dásio, Astério, Zótico, Viator, Malco, Celina, Jacob, Caio.

CONGRESSO DIOCESANO

FORTALEZA 20. Chegará a Fortaleba na próxima 4a.-feira, dia 26, de passagem para Sobral, onde vai assistir o Congresso Diocesano, comemorativo do jubileu sacerdotal de d. José Tupinambá da Frota, o núncio apostólico d. Armando Lombardi. O legado do Vaticano no Brasil passará nesta capital todo o dia 26, atendendo ao convite formulado por d. Antônio de Almeida Lustosa. (Asp).

"BIBLIOTECAS DO MINISTÉRIO DA AGRICULTURA"

Acaba de ser editado pelo Serviço de Informação Agrícola, folheto sob o título "Bibliotecas do Ministério da Agricultura", destinado a orientar os leitores na consulta às 15 bibliotecas daquele Ministério, especializadas nos três ramos — mineral, vegetal e animal — e com um acêrvo de mais de 235.000 volumes.

Estas bibliotecas estão aparelhadas para atender aos consulentes na própria sede, em horários acessíveis, e em empréstimo a domicílio.

Sabe onde se pescam as maiores LAGOSTAS do Brasil? Em ARPOADOR DA RAZA CABO FRIO

COLLECTION "L'EAU VIVE"

Dehau O. P. — Des fleuves d'eau vive, Cr$ 40,00. Dom Vonier O.S.B. — La clef de la doctrine eucharistique, Cr$ 36,00. Louvel O. P. — Rose mystique, Cr$ 16,00. Saint Bernard — La dedicace des Eglises, Cr$ 9,00. Dom Belorgey O. C. R. — Sous le regard de Dieu, Cr$ 17,00. Regamey O. P. — La croix du Christ et celle du chretien, Cr$ 30,00. Falaize O. P. Lettres spirituelles, Cr$ 36,00. Bernardet O. P. — Lettres de Direction, Cr$ 20,00. Tertiaire Dominicain — Spiritualité du Rosaire, Cr$ 18,00. Dom Vonier, O. S. B. — Christianus, Cr$ 30,00. Brossard — Les chemins de la prière, Cr$ 14,00, (Trad. Guigues) — Vingt et une lettres de Ste. Catherine de Sienne, Cr$ 16,00.

Pedidos pelo Reembôlso Postal

EDIÇÕES CARAVELA LTDA. — C. P. 3651 — Rio de Janeiro

(49514)

Conheça o lugar onde foram pescados os maiores MÉROS do mundo! ARPOADOR DA RAZA CABO FRIO

INSUFICIÊNCIA RENAL

Para uma boa saúde, é indispensável que tenhamos os rins em perfeito funcionamento. Quando isso não acontece, as impurezas e toxinas que deviam ser por êles eliminadas pela urina, permanecem no organismo, causando-nos sérias dores.

Em vidros de 40 e 100 pílulas

O grande é mais economico

É por esse motivo que as Pílulas De Witt, altamente recomendáveis no tratamento dos rins, normalizando o seu funcionamento, facilitando, também, o trabalho do aparelho urinário, são de comprovada eficiência, nos distúrbios provenientes do mau funcionamento dos rins e irregularidades urinárias.

Pilulas DEWITT Para os Rins e a Bexiga

Quer passar seus "Week-ends" junto ao MAR? Vá c ARPOADOR DA RAZA em CABO FR

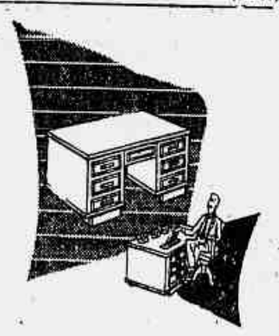

Das Fábricas CIMO para o confôrto do seu escritório MÓVEIS CIMO R. INVÁLIDOS, 139 TEL. 22-4372

VENEZIANAS ★ ALUMIFLEX ★

Em ALUMÍNIO LAQUEADO, FLEXÍVEL. Para JANELAS PORTAS E VARANDAS. Orçamentos Grátis. TEL. 43-0026

MONTADAS NO RIO POR Sousa Nogueira Ltda. RUA SACADURA CABRAL, 291

SHAMPOO Sevy

5 tipos: camomila, simples, amoniacal, cabelos secos, ovo

3 tamanhos: Cr.$ 20, 35 e 50.

SEVY S. A. Produtos de Beleza - Al. Barros, 676 - S. PAULO

2.º Salão dos Decoradores e Antiquários

SALÕES DO COPACABANA PÁLACE HOTEL

Cedendo a muitos pedidos do público o Comité organizador decidiu prorrogar o Salão até domingo, dia 23 às 23 horas. (23868)

Conquiste o Sorriso de saúde eliminando o "amarelo dos dentes" com o Creme Dental Eucalol

Em Moderna Embalagem

Produto da Perfumaria MYRTA S. A. Rio de Janeiro

NO RIO O VICE-PRESIDENTE DA RCA — Desembarcou no aeroporto do Galeão, acompanhado de sua espôsa, o sr. Charles M. Odorizzi, vice-presidente executivo da Rádio Corporation of América, que vem ao Brasil para familiarizar-se com as condições de funcionamento da RCA Victor Rádio S. A. O sr. Odorizzi, que é membro da diretoria da RCA desde 1949, e responsável pela orientação e administração do órgão diretivo do consórcio, percorrerá diversas cidades brasileiras, onde a RCA Victor mantém instalações, estudando também, na oportunidade, as perspectivas dos nossos mercados. Na foto, o sr. e sra. Charles M. Odorizzi e o sr. Perry Hadlock, presidente da RCA Victor Rádio S. A.

UM REPÓRTER...

(Conclusão da última página)

Estado: a União Soviética, ainda hoje, não possui tanto. A Polônia é o país do campo socialista com a maior quantidade dessas fazendas. Elas são usadas com três objetivos: 1.º) Como centro de aprendizagem agrícola e base de produção, com sementes e gado; 2.º) papel político: visando a encorajar os camponeses a aderir às fazendas coletivas; 3.º) como modo de intervenção no mercado, a fim de regular e estabilizar os preços, evitando as especulações.

CONTRA O FEUDALISMO — E NÃO O CAPITALISMO

Finalmente, peço ao sr. Jerzy Tepicht que explique a maneira pela qual se realizou a expropriação das terras entregues aos camponeses:

— A expropriação — declara — visava aos vestígios do feudalismo, e não ao capitalismo. Por isso, fazendeiros particulares que possuíssem até 50 hectares de terra não eram atingidos pela medida; em certas regiões, como Poznan, por exemplo, aquêle montante subia a 100 hectares. O antigo proprietário de grandes áreas de terra tinha o direito a receber, em troca, uma fazenda menor; mas poucos se aproveitaram dessa possibilidade. Ao proprietário expropriado paga-se, ainda, o ordenado de um funcionário da classe média, até sua morte; mas não aos seus herdeiros.

Estas são as informações de fonte oficial que recolhi, em Varsóvia. Em minhas viagens pelo país, obtive outras — menos técnicas e mais pessoais. Num vagão que ia de Gdansk (Dantzig) para Poznam, ouvi de um homem de meia idade a seguinte história:

— Primeiro, fizeram que eu deixasse o campo para vir para a cidade: prometeram êste mundo e o outro. Agora, vou para Poznan, com 110 "zlotys" no bôlso e sem saber o que fazer quando êsse dinheiro acabar. Talvez termine voltando para o campo.

"ESTAMOS PREPARADOS"

Essa insegurança, embora longe de ser generalizada, de qualquer forma ilustra um estado de espírito nada raro, na Polônia de hoje. Por que as marchas e contra-marchas — por que as dificuldades que ainda experimenta êsse bravo e ótimo povo, dez anos após o fim da guerra?

A resposta estaria, justamente na pergunta: guerra. Mais de um membro do Partido Comunista com quem conversei demoradamente haveria de me dizer:

— Nós sofremos com a guerra, e ainda estamos pagando. O pior, porém, é o que estamos pagando para nos prevenir contra outra guerra. Não podemos nos dar ao luxo de descuidar. Temos de estar preparados; estamos preparados.

Naqueles dias, aviões a jato sobrevoavam continuamente a capital polonesa — quase sempre em grandes formações: esguios e pequenos aparelhos de asa em forma de V e cauda enorme. Meu informante — ou meus informantes haveriam de olhá-los e, com um sorriso, assinalar:

— É um dos nossos. Feito aqui mesmo.

Certa vez, um dêsses informantes acrescentou:

— Três-quartas partes do país estão trabalhando improdutivamente: para manter em forma as nossas Fôrças Armadas. Se se pudesse fazer algo a êsse respeito, reduzindo-se drásticamente o nosso poderio militar, de um dia para outro seriam dobrados todos os salários.

Até que ponto êle o disse por palpite — e até que ponto disse por conhecimento geral da situação — eu não sei dizer. O que sei dizer, o que vi, foi o seguinte: um país que conta, hoje, com inegável desenvolvimento industrial, mas cujo povo está longe ainda de usufruir os benefícios dêsse progresso.

QUAL E' A EXPLICAÇÃO

Um colega alemão (oriental) a quem observei êsse fato, alegou que "antes da guerra, mais de 200.000 poloneses seguiam anualmente para a Alemanha, em busca de um trabalho que mal dava para comprar um pedaço de pão que lhes matasse a fome. Basta êsse exemplo, hoje impossível de se repetir para se ter uma idéia da diferença que existe entre agora e o passado".

Ainda assim, não fiquei totalmente convencido. A diferença entre o que se produz e o que se possui parece-me desproporcionada. Será o rearmamento? A reconstrução? A recuperação de populações miseráveis? Que será?

Passei pouco mais de três semanas na Polônia, e não trouxe uma resposta segura para essa questão. Talvez a resposta seja tudo isso — mais um desperdício enorme, especialmente de parte da burocracia. Não creio que exista pior burocracia no mundo.

Não é apenas a burocracia, contudo, o que me fêz sentir desagradàvelmente surpreendido. Há outras coisas que não andam bem. Há, principalmente, o que se chama de "casos de polícia". Sempre pensei que, num Estado socialista, as questões sociais lògicamente jamais poderiam ser transformadas em casos de polícia. Isso ainda ocorre, hoje, na Polônia.

PROSTITUIÇÃO E DIVÓRCIO

Para dar um exemplo: a prostituição. E' ilegal — mas existe. E' reduzida, mas existe. Conversei com prostitutas em Poznan, Gdansk e Varsóvia — justamente as três cidades onde me demorei mais de um dia. E, se o pude verificar em tão breve espaço de tempo, não será difícil que os do lugar façam o mesmo. Soube, contudo, que pelo menos em Varsóvia a polícia realiza batidas periódicas em lugares suspeitos — as "incertas", como se diz no Rio. Os casais são levados presos e a punição é severa Há por conseguinte, um estado de apreensão geral, nesse setor. A situação, porém, continua. Como acontece em Copacabana — guardadas as devidas proporções, está claro.

Seja como fôr, não me parece certo. "Não houve tempo ainda" — alegam. Talvez não tenha havido muito tempo, mas dez anos também não é tão pouco tempo assim.

Da mesma forma, fiquei surpreendido ao tomar conhecimento do drama de uma moça desquitada. Confessou-me não receber um tostão do ex-marido, embora tenham tido uma filhinha, hoje com três anos. Contou-me que o marido, pouco tempo depois do casamento, começou a maltratá-la. Eu não queria filhos .. após o nascimento da garota, ficou pior: passou a espancá-la. Separaram-se, na fase inicial do divórcio. Hoje êle vive noutra cidade e raramente dá notícias.

Perguntei à moça porque não fazia alguma coisa, reclamando na Justiça ou onde fôsse. Ela disse que não adiantava e que tinha medo dêle. Soou muito parecido com histórias que a gente conhece, aqui no Rio mesmo.

A GRANDE DESCOBERTA: O POLACO

Só que acontece, no ano de 1955 na República da Polônia, uma Democracia Popular. Uma Democracia Popular — e justamente o país com o mais elevado nível de população católica de todo o mundo, se não falhi a informação que me deram. Sim, como se não bastassem as surprêsas, há mais esta.

— Antes da guerra — asseguraram-me diversas pessoas — havia 75 por cento de católicos na Polônia. Hoje há 98 por cento.

A explicação — terrível — que me foi dada é que, com a eliminação de mais de 4 milhões de judeus poloneses e com o êxodo de no mínimo um milhão (para Israel e outras terras) só ficaram os católicos, na Polônia.

De qualquer maneira, não se pode deixar de relembrar que, quanto às condições de vida, além das melhorias devidamente assinaladas, há que levar em conta dois fatos que ocorrem, igualmente, em todos os países além da "cortina de ferro": o ensino obrigatório e gratuito para todos e a assistência — médica, hospitalar e dentária — igualmente gratuita para todos. E' justo ter êsse importante detalhe sempre em mente, quando se faz um julgamento das deficiências e defeitos da Polônia de hoje.

Pois, hoje, a Polônia tem comunistas e católicos, indústria avançada e agricultura em atraso, baixo padrão de vida e gente alegre, burocracia e boa disposição geral — surprêsas e mais surprêsas. A melhor de tôdas me pareceu o próprio povo. O polaco é boa gente.

Amanhã: Um repórter brasileiro na "cortina de ferro" — Conclusão.

HAVERÁ...

(Continuação da 1.ª página)

morte de três trabalhadores franceses da mina de fosfato de Brafim, foram recebidos mais pormenores. Aquêles, com uniformes caqui e armas automáticas, atacaram às 17,50 de ontem, surpreendendo os três trabalhadores, fora da mina, e mais sete que puderam refugiar-se. Brafim é pequena localidade mineira ao sul da Tunísia; trabalhadores tunisinos, escapando aos assaltantes, correram a Redeye, a cinco km., em busca de socorro. Duas companhias de guardas puzeram em fuga os sicários. Êstes também atacaram o posto vizinho de Tamerza, sendo repelidos sem causarem vítimas ou danos. — (U.P.).

ABSOLVIDA

PARIS, 20. Foi absolvida pelo Tribunal das Fôrças Armadas Rose-Marie Ollier, secretária na Embaixada da França em Canberra, acusada de não denunciar atos que poderiam ser nocivos á defesa nacional. A sra. Ollier desmentiu sempre as acusações. — (F.P.).

NOMEAÇÃO

PARIS, 20. Jean Chamant, vice-presidente dos Independentes na Assembléia, aceitou o cargo de Secretário de Estado do Exterior, oferecido por Faure de acôrdo com Pinay. — (F.P.).

O PLEITO...

(Continuação da 8.ª página)

revistos pela comissão apuradora que prossegue os seus trabalhos, esperando concluí-los dentro de alguns dias quando será fornecido ao pûmlico o resultado final do pleito.

Maranhão

SÃO LUIZ, 19 (M.) — O Tribunal Regional Eleitoral do Maranhão distribuiu, hoje, mais um boletim da marcha das apurações das eleições de 3 de outubro em todo o Estado:

Para presidente da República:
Juscelino Kubitschek, 60.443; Juarez Távora, 13.480; Adhemar de Barros, 52.084; Plínio Salgado, 2.379.

Para vice-presidente da República:
Jango Goulart, 63.238; Milton Campos, 14.416; Danton Coelho, 47.952.

Para governador do Estado:
Matos Carvalho, 70.997; Cunha Machado, 62.269.

Rio Grande do Sul

PÔRTO ALEGRE, 20 (Asp.) — O Tribunal Regional Eleitoral comunicou, ontem, ao TSE o resultado oficial das eleições presidenciais, em nosso Estado, que é o seguinte:

Para presidente da República:
Juscelino Kubitschek, 329.292; Juarez Távora, 304.978; Adhemar de Barros, 175.446; Plínio Salgado, 65.465.

Para vice-presidente:
João Goulart, 424.161; Milton Campos, 381.515; Danton Coelho, 27.352.

ENTREGA DO "PRÊMIO FONSECA COSTA"

Em solenidade que se realizará no Instituto Nacional de Tecnologia, sob a presidência do ministro do Trabalho, será entregue hoje, dia 21, às 15 horas, a seus vencedores, o "Prêmio Fonseca Costa", instituído pelo INT "in memoriam" do seu antigo diretor e fundador, o saudoso professor Fonseca Costa.

NO MUSEU DE ARTE...

Acima, vemos o sr. e sra. Cândido Portinari em palestra com o sr. Francisco Matarazzo Sobrinho e a pintora Lucette Laribe; abaixo o professor Santiago Dantas com o sr. Kurt Weill

(Conclusão da última página)

Chaves; do ministro da Fazenda, sr. Humberto Pinho; representante do ministro da Saúde, sr. Barreto Pinto; os senadores Apolônio Salles, Georgino Avelino; deputados Luiz Viana e Armando Falcão; o sr. Francisco Negrão de Lima; o sr. Herbert Moses; o Embaixador da França e sra. Bernard Hardion; o adido cultural francês, sra. Gabrielle Minetter; o adido cultural dos EE. UU., sr. Lawrence S. Morris; a vereadora Lygia Lessa Bastos. Os artistas também estiveram presentes com Portinari e Segall à frente, e mais: Fayga Ostrower, Franck Scheaffer, Arnaldo Rebelo, Alceu Penna, Beatriz Veiga, Carlos Perry, Dália Antonina, Enrico Biano e sra., Gilberto Trompowski, Hênio Moreira, Hilda Goltz, José Medeiros, Lucette Laribe, Milton Dacosta, Maria Leontina, Maria Martins, Truong Dohn Kim; arquitetos Affonso Eduardo Reidy, Jorge Moreira, Murilo Moreira, Wladimir Alves de Souza, Wilson Reis Netto, Garcia Roza; críticos Mario Pedrosa, Antonio Bento, Quirino Campofiorito, Mario Barata, Macedo Miranda, os srs. Paulo Bittencourt, José Velasco Portinho e Alínio de Salles.

Críticos literatos, poetas, romancistas como Josué Montelo, Alvaro Lins, Antonio Callado, José Condé, João Condé, Anne Logan, Al Neto, Edmundo Moniz, Antonio Moniz Viana, Hoche Ponte, Carlos Drumond de Andrade, Ledo Ivo, Eneida, Eurico Nogueira França, Milor Fernandes, Otto Maria Carpeaux, Flávia da Silveira Lôbo, Geraldo de Carvalho Silos, Geir Campos, Andrée Gama Fernandes, José Guimarães, José Pedro Gomes, Salim Simão, T. Ribeiro Collaço, José Medeiros, Marilu Montenegro, Michel Kamenka e sra., Origenes Lessa, Paulo Celso de Almeida Moutinho, Pedro Lessa Spyer, Roberto de Vasconcelos, Mauro Salles, Thomaz Seixas, Antonio Botto, José Simeão Leal.

Anotamos ainda os seguintes nomes:

Astrea Dutra dos Santos, Ariette Moura Brasil, Andrée Gama Fernandes, Angela Mazaraki, Alberto Gomes Ramagem, Ari Monteiro Lopes, Arlindo Ribeiro Fraga, Anette Mizne, Alice Barros Fraga, Adelaide Kallay, Antônio da Silva, Alba Del Vecchio, Acendino Leite, Antônia Rudge, Antônio Azevedo, Armando Pacheco, Aécio Bossuet Bagueira Sampaio, Alderaban Cavalcanti, Alceu Penna, Antônio Botto, Blyth M. Hollmayer, Benedito Coutinho, Belfort de Oliveira, Cláudio Ferreira de Moraes, Clarice Yvonne Schmidt, Carlos Fidalgo, Carlos Coelho Lousada, Carlos Alberto Barroso de Souza, Caldeira de Oliveira, Dagoberto Carneiro Filho, Dario Barroso, Edina Fernandes Lane, Flávia Maria da Silveira Lôbo, F. Pery Reis, Fernanando R. Costa, Fernando Sandroni, Floravanti Fraga, Guilherme Weinchenck, Gunther Pape, George Neele, Geny Campos, Gilka da Silva Paranhos Duarte, Geraldo Santos, Guilbert de Macedo, Gabriel Lacombe, Harold Spence, Hélio Rocha, H. J. Johnston, Henrietie Thiebaut da Cunha, Hélio Oiticica, Heitor Bove Moniz, Isabella Helena de Sá Pereira, Ivan Alves, Irene Fernandez e Mello, Ismael Coelho de Souza, José Piquet Carneiro e sra., Joanna d'Arc Paiva Theophilo, Joaquim Theodoro da Silva Camargo, João Angelo Labanca, João Santos, José Eduardo Gonçalves, Jorge Peter, Jamilo Rage, José O. Bomfim, Joel Presidio, José Joaquim Barreto, sr. e sra. Jorge Noblat, sr. e sra. Jean Gerard Fleury, José Eduardo Gonçalves, José Brasil de Paiva, Japir Magalhães, Jacy Magalhães, Juracy Magalhães, Luiz Barbosa Pinto e sra., Luiz Bueno Filho, sr. e sra. Luiz de Miranda Corrêa, Leon Ibelian, Lauro Pavane, Lilyan Schwartzkopf, Luiz Santos, sra. Marie Therèse Satgé, Maurício Spyer, Miguel O. Ribeiro, Maria de Camargo e Almeida, Maria de Castro Goulart Miguel Moreira Lima, Milton Martins Ribeiro, Maria C. Oliveira, Maria Ramos, Margaret Spence, Manoel Santiago, Markus Wizne, Michel Kamenka, Nestor Guimarães, Nery Brito dos Reis, Olinio Gomes Paschoal Coelho, Oacy de Sá, Otávio de Moraes, Oriando Lopes de Paula, Orlando Portella, Osmar Castro, Olga Medawar, Paulo Marinho, Paulo Fontes, Paulo Campofiorito e sra., Paulo Moura Brasil, sr. e sra. Paulo Fonseca, Paulo de Souza Coelho, Pedro Caminda Manuel-Gismondi, Pedro Corrêa de Araujo, Roberto Fragelli, Rosalina C. Mendes de Almeida, Rubens de Camargo, Regina E. Garcia, Renato Ferreira de Sá, Sigisnando Martins, Sônia Trebitz, Stella Rodrigo Octávio Moutinho, Sylvia Leonie Chaireo, sr. Stefano Cattaneo Adorno, Santiago Fernandes, Sylvia Rezende, Souza Barreto, Sérgio Lins, Stanislaw Barcinsk, Therezinha de Moraes Sarmento, Thomaz Hartmann, Vera Regina Sauer, Vicente Lima, sra. Vieira de Melo, W. Batista Calmon, Waldyr Coelho, Willy Diniz Lewin.,

"DEZ ANOS DE FILMES SÔBRE ARTE"

Programa n.º 2

(Para as sessões de assinatura dos dias 21 e 22 de outubro):

I — "Stracitta" (Itália), de Polidoro e Verdone.

II — "A Time for Bach" (Estados Unidos), de Paul Falkenberg.

III — "La Favola Del Santo Cavaliere" (Itália), de Bazzoni e Fenelli.

IV — "Jackson Pollock" (Estados Unidos), de Hans Namuth.

V — "Il Cenacolo de Andrea del Castagno" (Itália), de Carlo L. Ragghianti.

VI — "Color Dances n.º 1" (Estados Unidos), de Jim Davies.

VII — "Bells of Atlantis" (Estados Unidos), de Ian Hugo.

VIII — "Allegretto" (Estados Unidos), de Oskar Fischinger.

Dia 21: sessões às 15 e às 18 horas (cartões azuis e beige); dia 22: sessão às 18 horas (cartões verdes e laranja).

HOMENAGEM AO SR. BERENT FRIELE — Por motivo de sua partida para os Estados Unidos, terminadas suas funções no Brasil, onde atuou com o consultor jurídico do Ponto IV, foi homenageado com um "cocktail" nos Salões de Festas do Hotel Glória, o sr. Berent Friele, grande amigo de nosso país, com o qual se mostrou perfeitamente identificado durante sua permanência entre nós. A homenagem ao sr. Friele e sua sra. foi organizada pelo sr. William E. Warne, chefe do referido programa do Ponto IV norte-americano, ou seja, da Missão Cooperativa Técnica dos Estados Unidos para o Brasil. Estiveram presentes o corpo diplomático creditado no Rio, autoridades civis e militares, políticos, jornalistas e a sociedade da colônia norte-americana no Rio. Foram notadas, entre outras personalidades: o sr. e sra. ministro Mário Câmara; o embaixador norte-americano sr. James Dunn; ministro William Trindle; conselheiro John Webber; almirante Whitehead e sra.; chefe da Missão Naval Norte-Americana; jornalista Paulo Bittencourt, diretor do "Correio da Manhã"; sr. George Owen; conselheiros político da Embaixada Americana; general Robert Sink, chefe da representação norte-americana na Comissão Militar Mista Brasil-Estados Unidos; sr. Alexander Kafka; senador Apolônio Salles; jornalista Herbert Moses, presidente da A. B. I.; sr. Carlos Luz; sr. João Neves da Fontoura, e muitos outros. Na foto: palestrando durante o "cocktail", o sr. James Dunn, embaixador norte-americano, e o sr. Heitor Grillo, vice-presidente do Conselho Nacional de Pesquisas.

Última hora

MARIA EDITH VIEIRA DE SOUZA

(FALECIMENTO)

Nelson Jorges de Souza, Irmão Flavio Vieira de Souza, Ten. Ruy Messias de Mendonca e espôsa, Marilda Vieira de Souza, Fernando Vieira de Souza, Marilena Vieira de Souza, Marilia Vieira de Souza, Zuleika Tavares de Souza, Aristides Andrade, senhora e filhos; Olga Vieira Costa e Orlando Vieira Costa e familia, Dr. Emanuel Sampaio Costa e família, participam o falecimento de sua querida espôsa, mãe, sogra, avó, cunhada, tia, irmã e prima e convidam os parentes e amigos para o sepultamento que se realizará hoje, dia 21, às 17,00 horas, saindo o féretro de sua residência a Av. Julio Furtado, 56, para o Cemitério de São Francisco Xavier.

(44489)

RÁDIO & TV

VÁRIAS

* *Quarta-feira última, depois das 23 horas, "Sua Exa. o Esporte", o bom cartaz que José Scassa dirige na TV Tupi, apresentou uma entrevista com Silvio Pirilo, o treinador, e alguns jogadores do Bonsucesso. O hábil Scassa continua sabendo oferecer ao público do futebol programas de interêsse. O horário de "Sua Exa. o Esporte" (por que?) é que é péssimo.*

* *Hoje, às 23 horas, no "Concêrto Sinfônico" da PRD-5 — Rádio Roquete Pinto — serão transmitidos: Ouverture de "Russlan e Ludmilla", de Glinka; "Rondó para piano e orquestra", de Chopin; "O Aprendiz de Feiticeiro", de Dukas; e, "Suite Tcheca", de Dvorak.*

* *O capitão de Mar e Guerra Raja Gabaglia, adido naval do Brasil em Londres, fará logo mais às 20,06, (hora do Rio), uma palestra no Serviço Brasileiro da B.B.C. sôbre a Batalha de Trafalgar.*

* *A pianista Iris Bianchi voltará a apresentar-se no programa "Ondas Musicais", segunda-feira próxima. Para essa audição de despedida, Iris Bianchi organizou um programa dedicado a Debussy, constituído das seguintes peças: "La plus que lente", e "Suite Bergamasque"; "Prélude", "Menuet", "Clair de lune" e "Passepied". Transmissão pelas Rádios Nacional, Roquete Pinto e Mauá, a partir das 22 horas e 5 minutos.*

DOS PROGRAMAS DE HOJE

B.B.C.: 20,00 — Sumário das notícias; 20,05 — Sumário dos programas; 20,06 — Rádio panorama; 20,20 — Interlúdio musical; 20,30 — Política internacional; 20,45 — Comércio e finanças; 20,52 — Interlúdio musical; 21,00 — Noticiário.

Jornal do Brasil: 19,00 — O Jornal do Brasil informa; 19,05 — Palestra do Monsenhor Magalhães; 20,05 — Programa Jóquei Clube; 20,30 — Audições Palermo; 20,55 — Presente musical; 21,05 — Tudo é música; 21,30 — Bom gôsto... Boa música; 22,00 — O Jornal do Brasil informa; 22,05 — Música deliciosa; 23,00 — Sonata ao luar; 23,30 — Ritmos da Panair; 24,00 — O Jornal do Brasil informa; 0,05 — Encontro em Paris.

Ministério da Educação: 19,00 — Resenha cafeeira; 19,03 — Música para o jantar; 20,00 — Ao redor do mundo; 20,30 — Um repórter no Mundo das letras; 20,40 — Interlúdio; 20,55 — Rádio jornal; 21,00 — Novos horizontes; 21,30 — Intérpretes musicais; 22,00 — Oferenda musical; 23,00 — Música, apenas música; 23,55 — Aconteceu hoje.

TV Rio: 19,45 — Os noivos de Celina; 20,05 — Bolte 13; 20,35 — Salve o esporte; 20,55 — Orquestra de Cosme e Damião (Polícia Militar); 21,30 — Programa comemorativo da "Semana da Asa"; 22,05 — Repórter 13.

TV Tupi: 18,30 — Canções para crianças; 19,00 — Encontro com Ary; 19,40 — Alô, doçura; 20,00 — Repórter Esso; 20,15 — Fantasias musicais; 20,40 — Exame de consciência; 21,00 — Dóris Monteiro; 21,30 — Uma bôlsa de mulher; 21,50 — Atualidades; 22,10 — Uma voz ao telefone; 22,30 — Mesa redonda.

Tupi: 19,05 — Detetive no ar; 20,00 — Diário da Metrópole; 20,05 — Um dia é da caça; 20,35 — Novela; 21,00 — Al Neto; 21,05 — Pare à música; 21,35 — Dany Dauberson; 22,00 — Jornal; 22,05 — Brasil em marcha.

Vera Cruz: 19,00 — Sirlo Libanes; 20,10 — Divagações melódicas; 20,30 — Avoz do Pastor; 21,00 — Palestras de utilidade; 23,05 — Notas dos vereadores; 23,10 — Pregando e martelando; 23,15 — Ritmos melódicos.

ROSALIA MEIRELES
Vai fazer uma temporada de dois mêses na Rádio Nacional. Já no próximo dia 30, estará cantando as suas canções ao microfone da PRE-8.

ABASTECIMENTO DÁGUA PARA UM MUNICÍPIO DE MATO GROSSO

No gabinete do ministro da Saúde, ontem à tarde, foi firmado um convênio entre o govêrno federal e a Prefeitura municipal de Várzea Grande, Mato Grosso, representada pelo deputado Ponce de Arruda, para o financiamento e execução de obras de abastecimento público dágua ao referido município.

Nesse empreendimento, através da Divisão de Organização Sanitária, o Ministério da Saúde se compromete a empregar a verba de um milhão e oitocentos mil cruzeiros. O documento foi firmado, em nome do govêrno federal, pelo professor Araújo Athayde, ministro da Saúde.

Surdez

CENTRO AUDITIVO TELEX S.A.

Uma organização altamente especializada que coloca à sua disposição:

- Técnicos com larga experiência
- Testes completos de audição
- Modernos aparelhos auditivos de eficácia comprovada.

Av. Rio Branco, 138 - 13º - Tel. 22-6662
Filial: Av. N.S. Copacabana, 540 S/507 Tel. 57-3693
Atendemos a domicílio

QUEIRA ME ENVIAR O FOLHETO ILUSTRADO "FATOS SÔBRE A SURDEZ"
NOME.....
ENDEREÇO.....
CIDADE.....
ESTADO.....

exposição de livros técnicos

McGRAW HILL

10 A 30 DE OUTUBRO

Acompanhando o progresso científico, técnico e industrial do Rio de Janeiro a Livraria Civilização Brasileira e a McGraw-Hill Book Company, Inc. promovem a maior exposição e venda de livros técnicos até hoje realizada nesta capital. 3.000 volumes cuidadosamente selecionados cobrindo mais de 50 assuntos à disposição dos senhores professores, cientistas, industriais, comerciantes e estudiosos em geral.

Não perca esta excepcional oportunidade de enriquecer sua biblioteca com os melhores livros da maior editôra de livros técnicos do mundo!

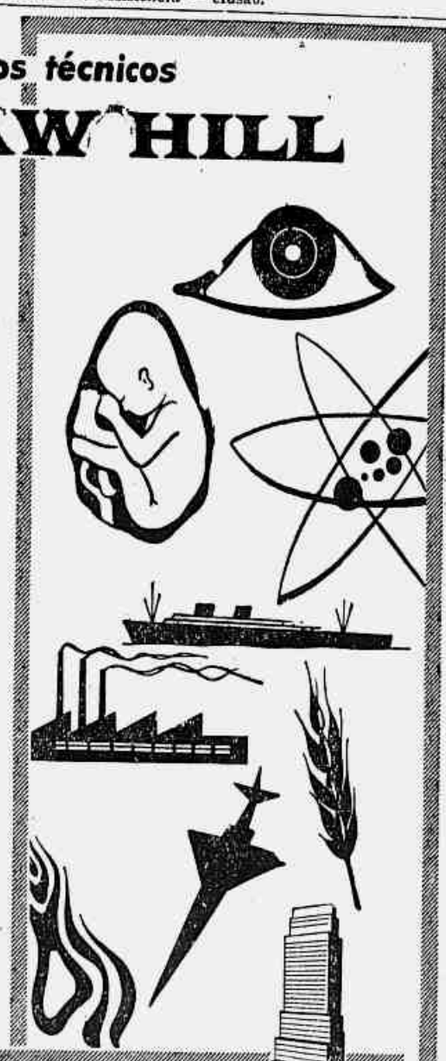

Exposição e vendas na Livraria CIVILIZAÇÃO BRASILEIRA
MCGRAW-HILL
Rua Sete de Setembro, 97 - Tel.: 22-4768

17.039

ADQUIRA SEM DEMORA

para sua loja a Registradora "RENA"

Vendas a prazo:

Modêlo sem fita: apenas Cr$ 1.600,00 mensais
Modêlo com fita: apenas Cr$ 2.000,00 mensais

A Registradora "RENA" rivaliza em eficiência com as máquinas estrangeiras Montada segundo os mais modernos padrões técnicos.

A registradora "RENA" registra até Cr$ 9.999,90 e seu acumulador de soma pode marcar até novecentos mil cruzeiros.

A Registradora "RENA" custa menos da metade de similar estrangeira, porque é fabricada, exclusivamente, com matéria prima nacional.

Garantia de 2 anos com assistência mecânica gratuita. - Peça informações e prospetos a seus representantes exclusivos, para o Distrito Federal, Est. do Rio,* Minas* e Espírito Santo.*

CASA VICTOR

fundada em 1923

com oficina completa de consêrtos - reformas gerais — troca, compra e recondiciona máquinas registradoras "National" e de outras marcas.

Escritório e oficinas - Rua da Alfândega, 170
Fone: 43-5016 - Teleg.: CASAVICTOR - Rio

MÚSICA

PROJEÇÃO CULTURAL NORTE-AMERICANA

A arte nacional, nos domínios da música e do bailado, que constitui história recente da criação norte-americana, está a ganhar rápido prestígio de universalidade. Os exemplos se impõem, no ballet, com a "troupe" vigorosamente moderna de José Limon, que nos visitou há pouco tempo, e com o "Ballet Theatre", que ora se exibe no Municipal, e cujo *Pillar of Fire* marca uma etapa decisiva na evolução da dança dramática. Na música, o grande exemplo de projeção cultural ianque se encontra na ópera: — *Porgy and Bess*, de Gershwin, que nos aponta rumos análogos a seguir no Brasil. Quanto à criação musical pura, somos nós, no continente, que temos hoje maiores exemplos a oferecer aos norte-americanos. Um livro, entretanto, como *America's Music*, de Gilbert Chase, que ora surge em bela edição nos Estados Unidos, já traz o invejável destino de ser traduzido para oito línguas, entre as quais japonês, e inclusive a nossa. E é natural êsse interêsse que desperta. Cumpre acompanharmos a evolução da cultura da música norte-americana, não só como curiosidade histórica, mas também como um índice de perspectivas que ainda se desenham.

A primeira parte do livro de Chase, "Formação", focaliza, de início, a música vocal religiosa, transplantada da Inglaterra, que se popularizou intensamente, e sôbre a qual atua como reagente a música dos escravos africanos, na gênese dos "negro spirituals". Músicos profissionais emigram, por sua vez, da Europa, enquanto personalidades de projeção histórica dos Estados Unidos, como Jefferson, Franklin e Hopkinson, influem, prestigiosamente, sôbre o ambiente musical. Hopkinson foi, mesmo, segundo assinala Chase, o primeiro compositor norte-americano. Logo se cria, com seu centro principal em Boston, a primeira escola de compositores nativos, aos quais se pode aplicar a etiqueta de "primitivos", e que exerceram, quer função artística, publicando canções, principalmente religiosas, quer pedagógica, fundando sociedades, que se expandiram por todo o país, para a prática e o ensino do canto.

A segunda parte, "Expansão", abre por um capítulo que nos mostra o desenvolvimento da música relacionada a uma intensa atividade editorial. Fazem-se grandes edições de, por exemplo, duzentos mil exemplares, de livros de cânticos. Desenhou-se, por exemplo, um fervoroso movimento de religiosidade popular, mais acentuado nas fronteiras, e visto que o povo vivia aí não em áreas demográficas densas, mas esparso em amplas regiões, sem a possibilidade de concentrar-se em igrejas, originaram-se os "Camp Meetings", zonas rurais para onde afluíam massas de habitantes, atraídos pelos mesmos ardentes sentimentos místicos, permanecendo dias e dias, a ouvir os predicantes, e entregues ao canto coletivo. Eram coros de milhares de vozes, de homens e mulheres, cujos efeitos impressionantes as crônicas históricas testemunham, e de onde nasceram, espontâneamente, novas canções, calcadas, embora, sôbre elementos tradicionais. Estreitas relações com êsse fenômeno guardam os "negro spirituals", acontecendo que, na transformação das canções religiosas primitivas em "spirituais", o ritmo, principalmente, se alterava, no que já se pode chamar de ritmo "hot". Mas não menos a melodia, e a maneira de entoá-la, com o aparecimento de intervalos menores que o semitom, caracterizaram essa nova expressão vocal, o primeiro surto de música afro-americana, a qual, segundo se tem verificado, guarda certas analogias com a da África Ocidental, inclusive pela escala dos "blues", cujos 3º. e 7º. graus, em ambos os casos, são abaixadas.

Segue-se, no livro de Chase, o estudo dos "Minstrels", músicos brancos que pintavam a cara de prêto, imitando a música dos negros das plantações, e que se situam de 1840 até o fim do século. Logo trata da música em Nova Orleans, estuante de afluxos espanhóis, franceses, africanos (entre os quais se mostra muito ponderável a influência negra das Antilhas), criando o caldo de cultura que mais tarde deu como resultado o jazz. Surge, então, na América, Louis Moreau Gottschalk, o grande pianista e compositor, que veio morrer no Brasil, condensando na sua música a soma de solicitações novas existentes no meio musical norte-americano, e cuja peça *Bamboula*, por exemplo, é precursora do "ragtime". E já nos encontramos, por outro lado, na fase da História musical norte-americana em que surgem compositores de grandes formas, de óperas e sinfonias, dominados pelos modelos europeus.

A terceira parte do volume nos retraça já um período de impulsos mais íntimos, a partir dos começos do nacionalismo, de 1890 a 1910, com o vivo interêsse surgido pela música dos índios, dos negros, e pelo folclore em geral. E a seguir se inserem, sôbre "ragtime", "blues" e "jazz", capítulos que se articulam, pois são aspectos diferenciados da mesma corrente da música afro-americana. O ragtime é, sobretudo, anota Chase, ritmo "hot", executado ao piano, que se torna, assim, instrumento popular. Já os "blues" constituem música vocal, canto solista, de três linhas, com o primeiro verso sempre repetido, revestindo formas características, métrica, harmônica e melòdicamente, e onde ressalta a terceira ambígua, a nota "blue", abaixada, entre maior e menor — a nota "azul", que tanta influência iria exercer sôbre a música artística.

Vasco Mariz será o autor da versão brasileira do livro de Chase. Fica, acima, uma impressão sumária da obra — sem que nos detenha, agora, a sua parte contemporânea — como reflexo da atitude atenta que nos determina o formidável fermento espiritual nascido do "melting pot" de imprevisíveis conseqüências.

EURICO NOGUEIRA FRANÇA

HOJE À TARDE, A AUDIÇÃO DO QUARTETO "SODCA"

Promovido pela "Cultura Artística", exibir-se-á hoje, às 17 horas, no Municipal, o Quarteto vocal "Sodca", conjunto argentino, de música de câmara, dirigido pelo maestro Leo Schwarz, e integrado pelos seguintes cantores: — Maria Kallay (soprano), Noemi Souza (contralto), Sante Rosolén (tenor) e Juan Carlos Ortiz (baixo). Será o seguinte o programa do Quarteto Sodca: — 1ª. Parte: — Canções Espanholas Op. 74, de Schumann. — 2ª. Parte: — Três Cantares em Ré, de Jurafski; Irene no Céu, de Camargo Guarnieri; "Sonhei a Noite Passada", e duas canções alemãs do século XVIII, de autores anônimos. — 3ª. Parte: — "Valsas de Amor", op. 52, de Brahms.

"BALLET THEATRE", HOJE À NOITE

Realiza-se esta noite (21 horas), no Municipal, a segunda récita de assinatura da temporada com o conjunto norte-americano do "Ballet Theatre", que ora se apresenta, pela segunda vez, ao público carioca. A maior atração do programa desta noite é o bailado de William Dollar, recentemente criado, "O Combate" (música de Rafaello Banfield). O coreógrafo americano, cujas criações para o "Ballet Theatre" têm alcançado sucesso internacional, tornou-se conhecido no Brasil quando da primeira temporada da Companhia de Lúcia Chase (1951), através de produções como o "Concêrto" (música de Chopin — Concêrto em Fá menor). "O Combate" explora um tema medieval: inspira-se nos Cantos III e XII do poema épico de Tasso "Jerusalém Libertada". A interpretação estará a cargo, nos primeiros papéis, de John Kriza e Lupe Serrano. Na íntegra, é o seguinte o programa:

I — "As Sílfides", com Rosella Hightower;
II — "O Combate", com John Kriza e Lupe Serrano;
III — "Quebra-nozes" (pas de deux), com Nora Kaye e Scott Douglas;
IV — "Baile de Graduados", com Bárbaro Lloyd, Eric Braun e tôda a Companhia.

CRISTINA MARISTANY NO PRÓXIMO CONCÊRTO DA OSB

No próximo concêrto da OSB, amanhã, atuará à frente da orquestra o maestro Souza Lima, com o concurso da aplaudida cantora brasileira Cristina Maristany, que interpretará duas obras de Ravel, orquestradas por Leo Peracchi: "Cinco Melodias Gregas", "Vocalise em forma de habanera", e três "Poemas" de Camargo Guarnieri, dedicados à cantora. Completam o programa obras de Mendelssohn e Mozart.

RECITAL, HOJE À NOITE, DO CANTOR TOMÉ DE BARROS

Hoje, às 20,30 horas, na ABI, efetua-se o anunciado recital do cantor português Tomé de Barros.

TEATRO

FOTOS FAZEM NOTÍCIAS

Quinta-feira, dia 27, a "Brasiliana" reaparecerá no Rio de Janeiro, exibindo-se no Teatro Municipal. Após quatro anos de andanças pela América e Europa voltam os trinta artistas negros que tanto sucesso alcançaram em sua longa tournée. Dêsses quatro anos de peregrinação existem episódios interessantes, sempre curiosos para recordar, como as felicitações apresentadas pessoalmente pelo Duque de Edimburgo e membros da Casa Real Grega, em Londres; enquanto em Lausanne, membros da antiga Família Real da Espanha possuíam cadeiras cativas nos espetáculos da "Brasiliana", chegando mesmo o príncipe Juancito a invadir o palco, com grande número de espectadores, para dançar o frevo!

A lista dos teatros ocupados pelo nosso elenco folclórico dá bem uma idéia do que foi esta excursão: Stoll (Londres), Étoile (Paris), Manzoni (Milão), Sistina (Roma), Lido (Veneza), Titania-Palast (Berlim), Grand Opera (Marseille), Svenska-Tater (Helsink), Deutsches Theater (Munich), Scheuwburg (Amsterdan), Monumental (Lisboa), Casino de la Mediterrannée (Nice) e vários outros na Iugoslávia, Escócia, Holanda, Suécia, Noruega, França e Alemanha.

Ao mesmo tempo que estreará no Municipal a "Brasiliana", Miécio Askanasy fará inaugurar uma exposição que demonstrará o trabalho realizado pelo seu grupo teatral em três continentes e vinte e cinco países. Trata-se de uma mostra única no gênero e que bem atestará o porquê dos insistentes apelos vindos da Europa, onde todos desejam novamente aplaudir a "Brasiliana" e nossos ritmos, em 56. Maria Luiza, que aparece no clichê, é uma das atrações desse espetáculo.

Amanhã, Roulien estará apresentando outro cartaz na sua temporada do Serrador, onde estreará a comédia de J. Ruy, conhecido homem de rádio e televisão, intitulada: "Ponha a Mulher no Seguro". Trata-se do estranho caso de uma emprêsa de seguros que decide especializar-se em seguros de fidelidade conjugal...

Junto com Roulien estarão Nelly Rodrigues, Cataldo e Catalano, que assim fará sua reaparição nos palcos cariocas, após um período de afastamento. Como o contrato de Roulien com o Serrador é rápido, "Ponha a Mulher no Seguro" terá um número limitado de apresentações, coisa que o público não deverá esquecer. O diálogo desta moderna comédia deve ser bem engraçado, a julgar pelo que J. Ruy já nos mostrou em suas produções radiofônicas.

Teófilo de Vasconcelos, homem de sete instrumentos, está filmando atualmente com Silveira Sampaio, no próprio Teatro de Bôlso, a sátira "Sua Exa. em 26 Poses" que tanto sucesso alcançou no Rio e em São Paulo na temporada 54-55. Apesar disso e de suas atividades como locutor oficial do Jockey Club, Téo ainda arranja tempo para prestigiar outras iniciativas, figurando no elenco de "Poeira de Estrêlas", o espetáculo que Dulcina de Moraes organizou sob patrocínio da Fundação Brasileira de Teatro. Trata-se de um roteiro original de Lúcia Benedetti para o maior elenco já reunido em palcos cariocas, dando oportunidade a que dezenas de nossos astros e estrêlas participem dessa festa com que a Fundação Brasileira de Teatro homenageará as Nações Unidas, segunda-feira, dia 24, no Teatro Municipal.

Uma noite que se pernuncia como das mais interessantes e originais.

LUZ ELÉTRICA EM VITRINES, SUGESTÃO DE CARLOS GOMES

Encontro no Museu Teatral do Scala lembranças de todos os que ali triunfaram. São partituras originais, cartas, retratos, batutas de ouro ou de madeira pontilhada de pedras preciosas. São bustos, grandes retratos a óleo, oferendas de cidades e admiradores como coroas de louros, placas com centenas de assinaturas rabiscadas em prata.

Ando de sala em sala à procura de um papel amarelecido pelo tempo, de uma jóia, de um caderno, que me fale de Carlos Gomes. Não encontro coisa alguma. Devo me ter enganado. Recomeço a visita. Olho com maior cuidado aquelas salas povoadas de glória. Êste é o piano de Verdi, esta é a sua escrivaninha, com todos os objetos, papéis e livros, como foi encontrada no seu quarto de hotel, na manhã da sua morte. Mascagni, Rossini, Donizetti, Puccini e tantos mais me sorriem através de um mundão de pequenos nadas. Expulsaram Carlos Gomes dêste Museu. Culpa de quem? Da sua família? Das nossas autoridades?

Leio atentamente o catálogo. Nem uma só lembrança dêle. Mas não distante do Scala há um café iluminado que é certamente uma homenagem ao maestro de Campinas, pois se chama "Guarany". E na noite da estréia dessa ópera, que foi um triunfo, Verdi exclamaria "Êste moço começa por onde os outros acabam".

Não sabia, porém, que para encená-la, Carlos Gomes lutara com dificuldades imensas. Na revista "Coloqui", Ciro Poggialli nos conta de que o maestro era amigo dos irmãos Bocconi que na Via Santa Radeonga, próxima do Scala, tinham uma loja de ternos feitos e para ajudar-lhes a publicidade havia até musicado uma caçoneta que Milão inteira assobiava e cujos versos andavam na bôca de tôda gente. O "Guarany" pronto, aceito, encontrava um obstáculo para sua apresentação no Scala: o custo dos trajes. Os irmãos Bocconi provaram sua gratidão e ofereceram executar na sua loja, dando também o material para êles, os trajes dos portuguêses e dos índios do "Guarany".

E muito antes da estréia exibiram nas vitrines da sua loja aquelas roupas de couro e de penas coloridas, que a crítica julgaria como "pitorescas e bem adaptadas à ação e ao ambiente" da ópera. Carlos Gomes teve então uma idéia: "Se nós iluminássemos as vitrines com eletricidade?" Era uma audácia. Foi atendido. Nunca se vira coisa igual. Os irmãos Bocconi exibiam um pouco do mundo novo, distante, estranhamente valorizado por essa luz firme, clara. Tôda a cidade se movimentou para olhar suas vitrines e admirar as roupas do "Guarany". E foi o primeiro passo para que em breve tôdas as lojas de Milão seguindo o conselho de Carlos Gomes, se iluminassem à luz elétrica. — P. C. M.

P. S.: Se algum admirador de Carlos Gomes ou membro da sua família possuir qualquer lembrança que deseje oferecer ao Museu Teatral della Scala, terei muito prazer em ser o intermediário. — P. C. M.

"POEIRA DE ESTRÊLAS"

Sábado, às 12,30 horas, Dulcina estará no programa "Cenas e Bastidores", ao microfone da Rádio Ministério da Educação, para numa entrevista com Lavínia Soares e Souto de Almeida, contar o que será "Poeira de Estrêlas", o espetáculo que a Fundação Brasileira de Teatro apresentará no Municipal, dia 24, segunda-feira, em homenagem especial ao aniversário das Nações Unidas.

Arthur Azevedo, na noite da "primeira" de "O DOTE", agradece os aplausos do publico. (Desenho de Julião Machado, publicado no "O PAIZ", em março de 1907). "O DOTE" vem publicado no último número do Boletim da SBAT.

VIDA CULTURAL

JOAQUIM FELICIO DOS SANTOS

Os pesquisadores da velha história de Minas Gerais sempre tiveram como obra de grande mérito, fonte de inesgotáveis ensinamentos, as "Memórias do Distrito Diamantino", trabalho de peso e projeção sôbre aquela região mineira. Além dêsse valioso material, há que acrescentar o estilo claro e correto do autor, adequado ao assunto esplanado, o que torna agradável a leitura, fazendo de Joaquim Felicio dos Santos um dos nossos historiadores mais apreciados.

Mas Joaquim Felicio não foi apenas um prosador agradável e erúdito, senão ainda um jornalista esclarecido, que durante doze anos colaborou no "Jequitinhonha", emprestando-lhe o brilho de sua pena e as luzes da sua cultura.

Foi também político militante, propagandista da abolição e durante muitos anos dedicou-se ao magistério, demonstrando sempre a sua forte personalidade. "Como jurisconsulto, historiador e homem de letras, disse Mário de Lima, Joaquim Felicio é uma das mais fulgentes glórias de Minas."

Nasceu Joaquim Felicio dos Santos a 1.º de fevereiro de 1828, na Vila do Príncipe, depois cidade do Serro, sendo filho de Antônio Felicio dos Santos e tio do escritor dêste nome fundador do diário católico "A União". Cursou o Colégio de Congonhas do Campo, matriculando-se a seguir na Faculdade de Direito de São Paulo, onde se bacharelou em 1850. Exerceu mais tarde a advogacia e o magistério em Diamantina, onde passou a residir, ingressando depois na política como militante do Partido Liberal. Foi então eleito deputado e findo o mandato recomeçou as suas atividades e estudos jurídicos, trabalhando também pela emancipação dos escravos.

Nas eleições de maio de 1889 foi escolhido pelos republicanos para o Senado, declarando porém pela imprensa que não aceitaria, "embora o imperante o escolhesse", em virtude das idéias que professava.

Após a proclamação da República Joaquim Felicio dos Santos foi indicado para redigir a lei eleitoral e em 1890 Minas o elegeu para o Senado Federal. Convidado pelo govêrno mineiro para colaborar no projeto da Constituição do Estado, não pôde aceitar o convite.

Além das notáveis "Memórias do Distrito Diamantino" publicou "Apontamentos para o Código Civil" quando nomeado para a comissão encarregada do respectivo projeto, escrevendo depois "Comentário", em cinco volumes, em que explica e justifica o seu trabalho, do qual disse: "A obra que já escrevi com esfôrço de espírito, em que gastei parte da minha existência, é o Código Civil".

Publicou ainda o romance "Acaiaba", o libelo contra a Monarquia "Páginas da História do Brasil escrita no ano 2000", a sátira "O inferno", "Cenas da vida de um garimpeiro" e algumas peças dramáticas.

Faleceu Joaquim Felicio a 21 de outubro de 1895, em Beriberi, perto de Diamantina, deixando renome como um dos mais notáveis escritores do seu tempo, de nobre estilo, pois "nobres são os seus pensamentos", disse d. Joaquim Silvério, arcebispo de Mariana, na excelente biografia que dêle escreveu.

N. C.

ASSOCIAÇÕES

Instituto Histórico

Sob a presidência do embaixador José Carlos de Macedo Soares, o Instituto Histórico e Geográfico Brasileiro realizará hoje, às 17 horas, uma sessão magna comemorativa do 117.º aniversário de sua fundação.

A sessão constará de uma alocução do presidente da leitura do Relatório do primeiro secretário, sr. Virgilio Corrêa Filho e do discurso do orador oficial dr. Pedro Calmon, em que fará o necrológio dos sócios falecidos durante o ano social: arcebispo Federico Lunardi, dr. Arthur da Silva Bernardes, ministros Ataulfo Nápoles de Paiva, Caio de Melo Franco e Hermenegildo Rodrigues de Barros.

Academia Nacional Farmácia

Reúne-se hoje às 20,30 horas, a A. N. F. com o seguinte programa: O I) Sessão cinematográfica organizada sob os auspícios da "Divisão de Assuntos Públicos da Embaixada Americana", com os seguintes filmes (coloridos): a) "Que significa átomo"; b) "O átomo e as ciências atômica no Brasil"; e) "O átomo e a indústria"; II) Breves comentários sôbre o átomo e isótopos radioativos, pelo acadêmico L. A. Jurena de Matos, III) Importância prática dos isótopos radioativos em Medicina, Química e Farmácia, pelo presidente da A. N. F, acadêmico Oscar d'Utra e Silva.

CONFERÊNCIAS

"A moral e o crime"

No auditório do Clube Positivista, à Av. 13 de Maio n. 13 — 12.º andar, efetuará o eng. L. Hildebrando Horta Barbosa, hoje, às 17,30 horas, uma conferência sôbre o tema: "A Moral e o Crime à luz do Positivismo".

"Apreciação geral do Regime"

Será realizada domingo, próximo, às 10 horas, no Templo da Humanidade, na rua Benjamin Constant, 74 (Glória), uma conferência pública sôbre: "Apreciação geral do Regime — Resumo da exposição do conjunto da Religião da Humanidade". Será orador o sr. Augusto Beltrão Pernetta.

"O uso da linguagem nas relações humanas"

A Secção de Atividades Culturais do Clube de Engenharia, fará realizar hoje, na sede do Clube, às 17,30 horas, uma palestra do professor Octacilio Rainho sôbre o tema acima, na qual o orador abordará também a influência da linguagem nas administrações de emprêsas.

CURSOS

Curso de dentaduras duplas

Inicia-se, hoje, às 20 horas, na Universidade Católica do Rio de Janeiro, no setor de Cursos de Aperfeiçoamento Odontológico, o Curso de Dentaduras Duplas, que será ministrado pelo professor J. Macedo Fernandes, com quatro meses de duração, à base de uma aula semanal, às sextas-feiras.

VÁRIAS

Prêmio cultural no valor de Cr$ 50.000,00

Acha-se instituído pela Biblioteca do Exército o Prêmio Gen. Tasso Fragoso, no valor de Cr$ 50.000,00 (cinquenta mil cruzeiros), destinado a distinguir a melhor obra inédita versando assunto de cultura militar (qualquer matéria colocada do ponto de vista da Defesa Nacional).

Poderão concorrer autores militares ou civis. As inscrições permanecerão abertas até o dia 31 do corrente mês de outubro, na sede da Biblioteca (Edifício da Guerra, 3.º andar, — ala Marcílio Dias), onde serão prestadas tôdas as informações, sôbre o assunto aos interessados.

Reunião Literária

No auditório da Sociedade Brasileira de Cultura Inglesa, à Avenida Graça Aranha, 327-3.º andar, realiza-se hoje, às 20,45 hs. uma reunião literária, sôbre o tema "O Teatro Inglês e Brasileiro", com apresentação de uma peça inglêsa gravada e a representação de um trecho da mesma pelos alunos do professor Martins Gonçalves.

No Centro de Estudos de Anestesia Odontológica

Realizam-se no Centro de Estudos de Anestesia Odontológica, à Av. 13 de Maio 13 — 10.º andar, no dia 27, às 20,30 horas, as seguintes conferências: prof. Raimundo Rodrigues, da Faculdade Nacional de Odontologia — Uso do Trilone pelo cirurgião-dentista à luz da lei vigente; dr. Marcelo Borges, do Corpo de Saúde da Armada — Estado atual da anestesia para as operações odontológicas na América do Norte.

A ASSOCIAÇÃO DE CULTURA FRANCO-BRASILEIRA (Allian Française) tem o prazer de convidar seus sócios e amigos para assistirem à conferência do Sr. Boudeville, sôbre "L'ECONOMIE EST POLITIQUE", dia 21 de outubro, às 18 horas, na séde da A.C.F.B. — Av. Erasmo Braga, 277, 3.º and. (24583)

NOTÍCIAS DO I.B.G.E.

Municipalismo e petróleo — Realizar-se-á em novembro próximo, na cidade de São Francisco do Conde, o "X Seminário Municipalista Baiano", promovido conjuntamente pela Associação dos Municípios da Bahia, Instituto Técnico de Administração Municipal e a Revista de Direito Municipal.

A reunião terá por objetivo debater o problema da política do petróleo em relação aos Municípios e se deterá particularmente, no exame dos aspectos legais que estabelecem a participação das municipalidades na receita do impôsto sôbre combustíveis e na exploração das jazidas petrolíferas.

Integrarão o "X Seminário Baiano" representantes da Petrobrás, do Conselho Nacional do Petróleo, da Refinaria de Mataripe, além de delegados do govêrno estadual, prefeitos e diretores de repartições públicas e associações diversas.

Concurso "O que é o IBGE" — Foi prorrogado até o dia 30 de novembro o prazo para inscrições no concurso de monografias sôbre o tema "O que é o IBGE", instituído pelo Conselho Nacional de Estatística, com o objetivo de divulgação cultural. Os candidatos poderão apresentar trabalhos de 20 a 50 páginas datilografadas, dentro das condições usuais de sigilo quanto à identidade. Os prêmios são de dez mil e cinco mil cruzeiros.

"Problemas de Base no Brasil" — O Conselho Nacional de Estatística, está divulgando a quarta edição de um estudo intitulado "Problemas de Base do Brasil". Trata-se da súmula de uma exposição que, em 1941, aquêle órgão do IBGE, submeteu ao govêrno federal a respeito de determinadas questões fundamentais da organização do país, tais como a redivisão territorial, a mudança da capital da República, criação de colônias-escolas e de um exercício do trabalho, valorização do homem rural, instituição de convênios interadministrativos para solução de problemas de interêsse comum das diversas órbitas de govêrno, etc. E' um estudo que, como se vê, coloca em debate uma série de questões de acentuada importância, do ponto de vista sociológico e político.

CINEMA

CONSCIÊNCIA CULPADA (Highway Dragnet)

◆ *Direção de Nathan Juran • Produção de William F. Broidy e Jack Jungmeyer Jr. • Screenplay de Herb Meadow e Jerome Odlum, baseado numa história de U. S. Anderson e Roger Corman • Fotografia de John Martin • Música de Edward J. Kay • Cast: Richard Conte, Joan Bennett, Wanda Hendrix, Reed Hadley, Mary Beth Hughes, Iris Adrian, Harry Harvey, Tom Hubbard, Frank Jenks, Murray Alper, Zon Murray, House Peters Jr., Joseph Crehan, Tony Hughes, Bill Hale, Fred Gabourie. — Allied Artists, 1954.*

Wanda, Joan

Com Richard Conte no papel central — o de um fuzileiro recém-desmobilizado, que sai de Las Vegas, onde passou apenas uma noite, após o assassinato da moça (Mary Beth Hughes) que conhecera no bar — *Highway Dragnet* retoma a sovada história do homem contra o qual se acumulam todos os indícios de um crime que êle não cometeu. Detido na estrada, enquanto esperava conseguir uma carona que o levasse à Califórnia, o protagonista passa da surprêsa ao pânico, quando a única pessoa capaz de confirmar o seu alibi não é localizada pelo *sherifff* (Reed Hadley). E o pânico o leva à fuga, a princípio no carro da polícia, de que se apodera, depois em companhia de duas mulheres (Joan Bennet, Wanda Hendrix), em cujo automóvel transpõe a fronteira de Nevada, entrando, quando o cêrco aperta, em pleno deserto da Califórnia.

A obediência à fórmula é servil. No *script*, sem uma só situação satisfatòriamente desenvolvida, os lugares-comuns dominam tudo o mais. Até a revelação do verdadeiro criminoso se faz sem a menor surprêsa — e, como todos os espectadores esperam, Richard Conte e Wanda Hendrix, a infalível ingênua, se apaixonam antes do último *fade-out*.

Se a trama está mal articulada, a maneira pela qual Nathan Juran a conduz é sempre inexpressiva, dentro de um artesanato frio e indiferente. *Highway Dragnet* é o primeiro filme de Juran fora dos estúdios da Universal, onde iniciou sua carreira de diretor (com *The Black Castle*: O Castelo do Pavor), e onde o que fêz de melhor se encontra na série de westerns de Audie Murphy (*Gunsmoke, Tumbleweed, Drums Across the River*) ou com Ronald Reagan (*Law and Order*).

Richard Conte, em maré de azar nos últimos anos, está cada vez mais distante do bom intérprete que vimos em *Cry of the City* (Uma Vida Marcada), de Siodmak, e *House of Strangers* (Sangue do Meu Sangue), de Mankiewicz, Joan Bennett, em fim de carreira, parece menos preocupada com o papel do que com o *make-up* — e quase sempre está mal fotografada. Wanda Hendrix parece decidida a não repetir a proeza de *Ride the Pink Horse* (Do Lodo Brotou uma Flor), o bom filme de Robert Montgomery. O melhor desempenho de *Highway Dragnet* é o de Reed Hadley, sóbrio e firme no papel do *sheriff* White Eagle.

MONIZ VIANNA

"DEZ ANOS DE FILMES SÔBRE ARTE" (2.º programa)

◆ *Hoje, às 15 e às 18 horas (para os portadores de cartões azuis e beiges) e amanhã, às 18 horas (para os portadores de cartões verdes e alaranjados), o Museu de Arte Moderna do Rio de Janeiro faz prosseguir (no Auditório Mesbla) o Festival de Cinema, apresentando o 2.º programa, assim constituído:*

1. Stracitta (*Itália*), de Gian Luigi Polidoro e Mário Verdone.
2. A Time for Bach (*Estados Unidos*), de Paul Fakenberg.
3. La Favola del Santo Cavaliere (*Itália*), de Luigi Bazzoni e Mário Fenelli.
4. Jackson Pollock (*Estados Unidos*), de Hans Namuth.
5. Il Cenacolo di Andrea del Castagno (*Itália*), de Carlo L. Ragghianti.
6. Color Dances n. 1 (*Estados Unidos*), de Jim Davis.
7. Bells of Atlantis (*Estados Unidos*), de Ian Hugo.
8. Allegretto (*Estados Unidos*), de Oskar Fischinger.

CARTAZ DE HOJE

BOATES

ARPEGE — "Waldir Calmon — Louis Cole e Diamantina Gomes".
BEGUIN — Tel. 25-7272 — "Brasil, de Pedro a Pedro", com Silveira Sampaio e Diana Morel.
CANOAS — Tel. 37-0235 — "Música e Dança".
CASABLANCA — Tel. 26-7437 — "O Samba Nasce no Coração", com o Pessoal da Velha Guarda — Consuelo Leandro e Teresinha Austregésilo, às 23,30 e 1,30 horas.
CIRO'S — Tel. 37-1191 — "Música e Dança".
DRINK — "Djalma Ferreira e seus Milionários do Ritmo".
MAXIM'S — Tel. 37-9044 — "Música e Dança".
MEIA NOITE — (Copacabana Palace) — Tel. 57-1818 — "Amália Rodrigues".
NIGHT AND DAY — Tel. 32-9863 — "A Grande Revista", com Grande Otelo e Silvia Fernanda.
NOVO MUNDO — Tel. 27-3566 — "Carlinhos e seu Conjunto".
SACHA'S — "Sacha — Murilo Almeida e Gerge Green".
TUDO AZUL — Todas as Noites, "Guimarães Ao Piano".

TEATROS

COPACABANA — "É Preciso Viver" (Come Back Little Sheba), de William Inge, com Graça Mello, Iracema de Alencar, Ana Edder e o elenco dos Artistas Unidos. Um sucesso na Broadway e em Hollywood.
DULCINA — "Piu Piu Para Você", revista de Cesar Ladeira e Renata Fronzi, com uma seleção dos cafés-concêrto, montados pelo duo.
GINÁSTICO — "Santa Marta Fabril S. A.", peça de Abílio Pereira de Almeida, que vem de bater todos os recordes de bilheteria em São Paulo. Direção de Celi e magnífica interpretação do elenco do T. B. C.
GLÓRIA — "Milôca Recebe Aos Sábados", de Cló Prado, trazendo de volta ao Rio a inconfundível Dercy Gonçalves.
SERRADOR — "Ninguém Dorme Em Florença", com Roulien, Mara Rúbia e Nelly Rodrigues.
RECREIO — "Sonho De Valsa", opereta que marca a estréia da Companhia Celestino & Moreno.
RIVAL — Reaparecimento de Aimée no vaudeville de Feydeau, "Espôsa Em Circulação".
REPUBLICA — 22-0271 —:
FOLLIES — "Color Revue", uma produção musical estrelada por Sônia Mamed.
JARDEL — "Precisa-se De Um Presidente", revista de bôlso que traz de volta José de Vasconcelos e Geysa Boscoli ao Teatrinho de Copacabana.
MADUREIRA — "Bôca De Espera", revista de Alfredo Brêta e Zaquia Jorge.
CARLOS GOMES — "O Ébrio", com Vicente Celestino, trazendo de volta ao palco seu maior sucesso artístico.
TABLADO — Ao sábados e domingos uma peça para crianças de Maria Clara Machado: — "Fantasma Pluft".

CINEMAS — Cinelândia

CAPITÓLIO — 22-6798 — "Desenhos".
IMPÉRIO — 22-9348 — "Consciência Culpada", com Richard Conte — Joan Bennett — Wanda Hendrix. — Comédias — Jornais e Variedades" (U.S.).
METRO — 22-6490 — "Sementes De Violência", com Glenn Ford — Anne Francis. — Colorido. — (U.S.).
ODEON — 22-1508 — "Têrça-Feira Trágica", com Edwarg G. Robinson — Jean Parker — Peter Graves. — (U.S.).
PALÁCIO — 22-6833 — "O Egipcio", com Jean Simmons — Victor Mature. — Colorido. — (U.S.).
PATHÉ — 22-8795 — "A Pecadora Da Ilha", com Silvana Pampanini. — (Ital.).
PLAZA — 22-1097 — "A Tragédia Conduz O Espetáculo", com Brigitte Fossey — Fausto Tozzi. — (Ital.).
REX — 22-6327 — "Deus Lhe Pague", com Arturo de Cordova — Zully Moreno. — (Mex.).
RIVOLI — "Janelas Fechadas", com Eleonora Rossi Drago — Massimo Girotti. — (Ital.).
VITÓRIA — 42-9020 — "Gog, O Monstro De Cinco Mãos", com Richard Egan — Constance Dowling. — (U.S.).

Centro

FLORIANO — 43-8074 — "Têrça-Feira Trágica".
IDEAL — 42-1216 — "O Machado Sangrento".
IRIS — 42-0763 — "O Sinal Do Cavalo Branco".
COLONIAL — 42-8512 — "A Tragédia Conduz O Espetáculo".
CINEAC — 42-6024 — "Curiosidades — Comédias — Desenhos e Jornais".
MARROCOS — 22-7979 — "A Máscara Do Ouro".
MEM DE SÁ — 42-6024 — "Têrça-Feira Trágica".
OLÍMPIA — 42-4983 — "Melba".
PRESIDENTE — 42-7128 — "Janelas Fechadas", com Eleonora Rossi Drago — Massimo Girotti. — (Ital.).
PRIMOR — 43-6681 — "A Tragédia Conduz O Espetáculo".
RIO BRANCO — 43-1620 — "Cabeça De Pau".
SÃO JOSÉ — 42-0592 — "Prazeres De Paris".

Bairros — Subúrbios

ABOLIÇÃO — "Gog, O Monstro De Cinco Mãos".
ALFA — 29-8215 — "O Primo Do Cangaceiro".
ALASKA — "Têrça-Feira Trágica".
ALVORADA — "Casta Perigosa".
AMÉRICA — 48-1519 — "Têrça-Feira Trágica".
ANCHIETA — "Jornada Sangrenta".
ART-PALÁCIO — 57-2795 — "Janelas Fechadas", com Eleonora Rossi Drago — Massimo Girotti. — (Ital.).
ASTÓRIA — 47-0466 — "A Tragédia Conduz O Espetáculo".
AVENIDA — 48-1667 — "Consciência Culpada".
AZTECA — 45-6813 — "Casta E Perigosa", com Arturo de Cordova — Irasema Dilian. — (Mex.).
BANDEIRA — 28-7575 — "Antro Da Perdição".
BANDEIRANTE — 29-3262 — "Gigantes Em Fúria".
BELLMAR — "O Machado Sangrento".
BARONEZA — "A Grande Audácia".
BONSUCESSO — "Gog, O Monstro De Cinco Mãos".
BOTAFOGO — "Têrça-Feira Trágica".
CARIOCA — 28-8178 — "Quando Leres Esta Carta".
CAMPO GRANDE — "Tanganiyka, O Inferno".
CARUSO COPACABANA — "As Infiéis", com Gina Lollobrigida — Irene Papas — Anna Maria Ferrero. — (Ital.).
CATUMBI — 22-8753 — "A Grande Noite De Casanova".
COLISEU — 28-8753 — "Casta E Perigosa".
COPACABANA — 57-5134 — "Quando Leres Esta Carta".
ESTÁCIO — 32-2823 — "O Primo Do Cangaceiro".
FATIMA — "Cabeça De Praia".
FLUMINENSE — "Casta E Perigosa".
FLORESTA — "Traição Cruel".
GLÓRIA — "Sangari".
GUANABARA — 26-9339 — "Os Três Recrutas".
HADDOCK LOBO — 48-9610 — "A Tragédia Conduz O Espetáculo".
IRAJÁ — 29-8330 — "Chamas Da Ambição".
IGUAÇU — "Meu Ofício É Matar".
IMPERIAL — "A Morte Ronda O Espetáculo".
IMPERATOR — "Casta E Perigosa", com Arturo de Cordova — Irasema Dilian. — (Mex.).
IPANEMA — 47-3806 — "O Rei Do Movimento".
LEBLON — 27-1805 — "Gog, O Monstro De Cinco Mãos".
LEME — "Não Quero Dizer-te Adeus".
LEOPOLDINA — "Guerra Ao Samba".
MADRID — 48-1184 — "O Egipcio", com Jean Simmons — Victor Mature. — Colorido. — (U.S.).
MADUREIRA — "Consciência Culpada".
MARACANÃ — 48-1910 — "Consciência Culpada".
MARAJÁ — "Rainha Dos Renegados".
MARAJÓ — "Caçador De Diamantes".
MARIANA — 28-1357 — "Tarzan E A Mulher Diabo".
METRO COPACABANA — 37-9797 — "Sementes De Violência", com Glenn Ford — Anne Francis. — Colorido. — (U.S.).
METRO TIJUCA — 48-5070 — "Sementes De Violência", com Glenn Ford — Anne Francis. — Colorido. — (U.S.).
MAUÁ — "Por Ordem Do Czar".
MASCOTE — 29-2411 — "A Tragédia Conduz O Espetáculo".
MODERNO — 842 — "Azes Do Gatilho".
MONTE CASTELO — 29-2250 — "O Rio Das Almas Perdidas".
MOÇA BONITA — "Tormento Sôbre Os Mares".
MEIER — 26-1222 — "Mogambo".
MIRAMAR — "Consciência Culpada".
NATAL — 48-1480 — "Os Três Recrutas".
OLINDA — 48-1632 — "A Tragédia Conduz O Espetáculo".
ORIENTE — 30-1131 — "Tudo Por Uma Mulher".
PALÁCIO SANTA CRUZ — "Ricardo Coração De Leão". — (Em Cinemascope).
PARAISO — 30-41 — "O Último Guerreiro".
PARA TODOS — 29-3191 — "O Ladrão De Bagdá".
PAX — 27-6621 — "O Crime Que Não Compensa", com Fernando F. Gomes — Julita Martinez.
PENHA — 30-1121 — "Furacão De Emoções".
PILAR — 29-6460 — "O Maior Espetáculo Da Terra".
PIRAJÁ — 47-2668 — "Barnabé, Tu És Meu".
POLITEAMA — 25-1143 — "Falta Alguém No Manicômio".
PROGRESSO —
RAMOS — 30-1094 — "Cabeça De Pau".
REALENGO — "Antro Da Perdição".
RIDAN — 42-1693 — "É Com Êste Que Eu Vou".
RITZ — "A Tragédia Conduz O Espetáculo".
ROSÁRIO — 30-1889 — "A Bela E O Renegado".
ROXI — 27-8245 — "O Egipcio", com Jean Simmons — Victor Mature. — Colorido. — (U.S.).
SANTA CRUZ —
SANTA HELENA — "A Selva Nua".
SANTA CECILIA — 30-1823 — A Espada De Damasco".
SANTA ALICE — "O Principe Valente", com Robert Wagner — Janet Leigh. — Colorido. — (U.S.).
SÃO GERALDO — "O Conde De Monte Cristo".
SÃO JERÔNIMO — "Região Do Ódio".
SÃO JORGE — (Olinda) — "Janelas Fechadas".
SANTO AFONSO — "Fan-Fan La Tulipe".
SÃO LUIZ — 25-7679 — "Quando Leres Esta Carta".
SÃO PEDRO — 30-4181 — "Casta E Perigosa", com Arturo de Cordova — Irasema Dilian. — (Mex.).
TIJUCA — 48-4518 — "Gog, O Monstro De Cinco Mãos".
TODOS OS SANTOS — 49-0300 — "Torrente De Ódio".
TRINDADE — "Entre A Espada E A Rosa".
VAZ LOBO — 29-9198 — "A Guerra Dos Mundos".
VILA ISABEL — 38-1313 — "Capitão Kidd E A Escrava".

Niterói

CASSINO — "Janelas Fechadas".
CENTRAL — "Têrça-Feira Trágica".
ICARAÍ — "Hiena Dos Mares".
IMPERIAL — "Almas Selvagens".
ODEON — "Matar Ou Correr".
PALACE — "O Machado Sangrento".

Governador

ITAMAR — "Sangue Da Terra".
JARDIM — "Nem Sansão, Nem Dalila".

Caxias

BRASIL — "Vingança Do Corsário".
CAXIAS — "Tarzan E Os Selvagens".
PAZ — "Um Sábado Violento".
POPULAR — "Têrça-Feira Trágica".

Petrópolis

CAPITÓLIO — "Luz E Sangue".
D. PEDRO — "Gog, O Monstro De Cinco Mãos".
PETRÓPOLIS — "A Sombra Da Noite".

Três Rios

REX — "Luz E Sangue".

DIRETOR
M. PAULO FILHO
Avenida Gomes Freire, 471

REDATOR-CHEFE
ANTONIO CALLADO

Correio da Manhã

SUPERINTENDENTE
JOSE V. PORTINHO

RIO DE JANEIRO, SEXTA-FEIRA, 21 DE OUTUBRO DE 1955

N. 18.135 — ANO LV

GERENTE
ALINIO DE SALLES

NA CÂMARA DOS DEPUTADOS

TAXAÇÃO SÔBRE LUCROS EXTRAORDINÁRIOS

Comissão Parlamentar de Inquérito para investigar transformações nas Emprêsas Incorporadas ao Patrimônio da União

Ocupando a tribuna, no início do expediente da reunião extraordinária noturna que a Câmara realizou ontem, o sr. Nogueira da Gama, que tivera anulado o seu substitutivo, da Comissão de Justiça, ao projeto que dispõe sôbre a taxação de lucros extraordinários, graças a uma questão de ordem, suscitada pelo sr. Vieira de Melo, na sessão anterior, segundo a qual uma proposição em regime de urgência não podia receber substitutivo nas Comissões, para discussão única. O orador criticou a decisão da mesa, favorável à questão de ordem do sr. Vieira de Melo, lembrando que a intransigência do presidente implicara numa decisão drástica. Afirmou que, de acôrdo com o Regimento, a emenda era uma proposição e, por isso mesmo, caberia confiar a decisão ao plenário. Convencido de que fôra cerceado em seu direito, asseverou que a injustiça clamorosa ficaria nos anais, revelando a quanto chegava o draconismo da interpretação do Regimento. Não tendo efeito suspensivo o recurso que impetrara, sua emenda fôra retirada da ordem do dia, embora tivesse parecer favorável da Comissão de Justiça, o que importava, ainda, em violação de outra letra do Regimento, que impedia a retirada do avulso de proposição com parecer favorável de órgão técnico.

Respondendo, o sr. Carlos Luz declarou que não poderia fugir à interpretação jurídica do Regimento, apontando uma contradição do orador que afirmara ter a decisão se baseado em preceito da Lei Interna, ao mesmo tempo em que assentava em outro inciso, para impugnar a decisão. Salientou, ainda, que se soubesse de decisão anterior, diversa, de outro membro da mesa, na presidência, não fugiria ao estrito mandamento regimental, decidiria, da mesma forma, favorâvelmente à questão de ordem do sr. Vieira de Melo.

Por outro lado, na ordem do dia com a palavra o sr. Sérgio Magalhães levantou uma questão de ordem, sustentando que o substitutivo da Comissão de Economia não podia ser objeto de deliberação. Em seguida, o sr. Odilon Braga contraditou a questão de ordem levantada pelo representante trabalhista, sustentando que a Comissão de Economia era competente para dar parecer sôbre matéria tributária. Decidiu o sr. Carlos Luz pela improcedência da questão de ordem, aceitando a argumentação do sr. Odilon Braga.

SEGUNDA DISCUSSÃO

Já o sr. Fernando Ferrari declarou que o voto da bancada trabalhista contra o substitutivo da Comissão de Economia, pois pretendia aprovar o projeto originário do Executivo. Comunicou, ainda, que pediria a mesa que a proposição aprovada voltasse às Comissões, com emendas, para discussão em segundo turno, com o que já haviam concordado os líderes do PSD e da UDN.

Submetido a votos, a preferência do substitutivo foi aprovado, tendo o sr. Sérgio Magalhães pedido verificação, que referendou a aprovação por 130 contra 59 votos. Anunciou, a seguir, o presidente da mesa a votação do substitutivo, salvo o destaque do artigo 5º, requerido pelo sr. Sérgio Magalhães, advertindo que havia requerimento de votação nominal já deferido, para o citado inciso. Submetido ao plenário, foi o substitutivo da Comissão de Economia aprovado por 172 votos contra 73.

Seguiu-se com a palavra o sr. Sérgio Magalhães, sustentando que com a aprovação do artigo quinto, do referido substitutivo, a taxação dos lucros extraordinários seria impraticável, no que foi contraditado, logo em seguida, pelo sr. Daniel Faraco.

Processou-se, depois, a votação nominal do dispositivo em causa, tendo votado a favor da sua manutenção 130 representantes e 98 contra.

Finalmente, entrou em discussão o último destaque, êste requerido pelo sr. Odilon Braga, pedindo a inclusão no substitutivo da Comissão de Economia, do artigo oitavo do projeto do Executivo,

(Conclui na 7.ª página)

A ASSEMBLÉIA DE SÃO PAULO CONFIA NA JUSTIÇA ELEITORAL

Moção aprovada repele as insinuações, dos golpistas

S. PAULO, 20 (M). O presidente da Assembléia Legislativa paulista, sr. André Franco Montoro, enviou o seguinte telegrama aos presidentes dos demais legislativos estaduais brasileiros:

— "Tenho a honra de comunicar a v. exa. que a Assembléia Legislativa do Estado de São Paulo, em sessão de 13 do corrente, aprovou um substitutivo à moção n.º 46, de 1955, subscrita pelo deputado Juvenal Rodrigues de Morais substitutivo êsse nos seguintes têrmos:

—"A Assembléia Legislativa do Estado de São Paulo, fiel intérprete dos desejos democráticos do povo bandeirante, vem expressar mais uma vez a sua confiança na Justiça Eleitoral do país e nas Fôrças Armadas, no tocante ao empossamento dos legítimos mandatários do povo, e repele tôdas as insinuações daqueles que se propõem a soluções extralegais, que violam os preceitos constitucionais e as tradições democráticas do povo brasileiro".

OS PROCESSOS CONTRA O SR. ADEMAR DE BARROS

Adiado o julgamento porque o réu não foi intimado

S. PAULO, 19 (M) — Não foi julgado, durante a reunião de hoje do Tribunal de Justiça, o processo da Fôrça Pública, em que figura como denunciado o sr. Ademar de Barros. Os advogados do ex-governador requereram desistência, transferindo para outra oportunidade a sustentação das excessões da incompetência de Juízo e de coisa julgada por êles apresentada. O julgamento marcado para hoje, ao que parece, deveria ser adiado, em virtude de o réu não ter sido intimado, por causa das férias forense. Ante a hipótese de o julgamento ser transferido, por não ter sido obedecido aquêle requisito legal, decidiu a defesa de própria iniciativa desistir da sua tentativa, até que o processo venha novamente a fazer parte da pauta no Tribunal Pleno.

Segundo fomos informados, o fato de haver ainda três testemunhas para serem ouvidas no caso dos caminhões também colaborou para que os advogados do ex-governador solicitassem o adiamento. Dia 31 do corrente, deverão depôr o sr. Erlindo Salzano, o deputado Arlindo de Maia Lelo e o coronel E. Blum Ferlich, ex-comandante da Fôrça Pública. Após o depoimento dessas testemunhas de defesa, as duas excessões interpostas serão afinal julgadas.

O caso dos automóveis, enfeixado no processo a cargo do desembargador Euclides Custódio da Silveira, deverá entrar na pauta, na próxima semana. Ao que fomos informados, os elementos da defesa já se acham coligados e deverão fazer parte da sustentação do professor Ataliba Nogueira.

Ao contrário do que se esperava, nenhum interêsse provocou o julgamento do processo dos caminhões da Fôrça Pública, marcado para hoje, devido à publicidade que vem sendo mantida em tôrno do processo dos "Chevrolets". Era de esperar-se que a sala do Tribunal de Justiça onde se realizaria o julgamento ficasse repleta de curiosos. Isso entretanto, não ocorreu. Apesar de a sessão ser pública, não se notou a presença de qualquer público.

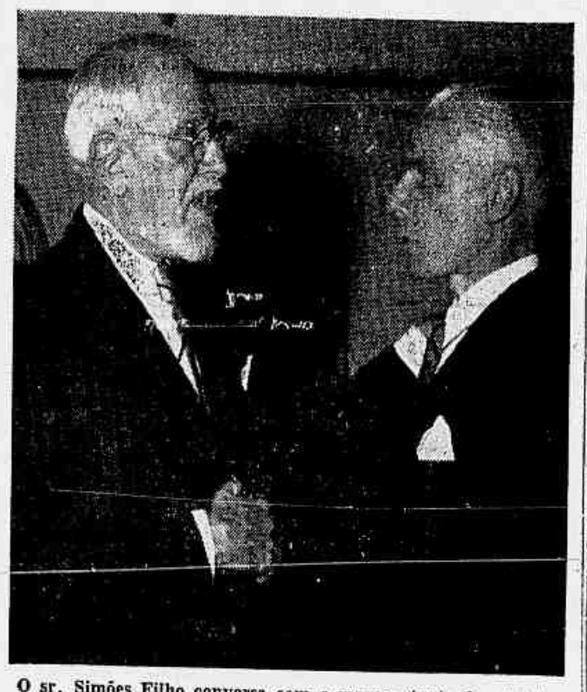

O sr. Simões Filho conversa com o representante do ministro da Fazenda, sr. Humberto Pinho, durante a inauguração da Exposição Léger.

Sôbre desordens provocadas ontem no Museu de Arte Moderna vejam noticiário na seção competente — 5.ª página.

NO MUSEU DE ARTE MODERNA

FERNAND LÉGER, EXPOENTE DA ARTE CONTEMPORÂNEA

Reportagem de JAYME MAURÍCIO

No seu esfôrço constante de servir à cultura artística do povo carioca, o Museu de Arte Moderna do Rio inaugurou ontem, às 18 horas, uma das mais belas e importantes exposições já apresentadas na cidade: telas representativas da obra de um dos maiores vultos da arte dos nossos dias, o francês Fernand Léger.

A sala da rua da Imprensa 16-A, preparada cuidadosamente para receber o ilustre artista, apresentava aspecto intensamente pictórico, com suas vibrantes e fortes composições de elementos mecânicos e contrastes de objetos. Sua arte é talvez a mais fundamente concordante com os caracteres específicos da nossa época. Artista intensamente original, de magnífica robustez moral e física, Léger afigura-se-nos o melhor representante do que se pode chamar uma "arte viva".

A exposição ontem inaugurada dá um bom retrospecto das diferentes bases do artista; as telas abrangem período longo, entre 1910 — apogeu do Cubismo — e 1954, meses antes do falecimento de Fernand Léger, depois de receber o Grande Prêmio da III Bienal de São Paulo. A apresentação dessa mostra no Rio deriva de esforços conjugados dos Museus de Arte Moderna do Rio e de São Paulo, com a Embaixada da França.

Ali estão as magníficas telas e **gouaches** de um artista profundamente independente, de simplicidade grandiosa, destituída de artifícios a ponto de parecer por vêzes rude, artesanal, mas liberta de qualquer influência; parece mesmo ter a pintura começado com ela! A figura humana está presente em quase todos os quadros; mas com despojamento, como que com desumanização e insensibilidade, dirão os que ignoram ter sido preocupação de Léger a despersonalização do homem na sua obra; êle o reduziu a simples "objeto plástico", e essa despersonalização vai a ponto de buscar aparência de anonimato na execução.

Vendo de perto as obras do grande mestre, que tão admiràvelmente captou o espírito da nossa época, compreende-se êsse problema da redução da figura humana na obra de arte, a simples objeto, tão insistentemente abordado pelo rude camponês normando que afirmava não ter o corpo humano, para êle, maior importância que simples chaves ou bicicletas; via a figura humana apenas como objeto que plàsticamente era válido, e de que êle dispunha como entendia. Foi Léger mesmo quem disse, ao explicar sua obra, que para êle o "objeto" substituia o "assunto", e que a arte abstrata viera como uma libertação total, dando possibilidades de considerar a figura humana não como valor sentimental mas apenas como valor plástico; razão pela qual em sua obra, desde 1905, êle a tornara voluntàriamente inexpressiva...

E' atitude que será preciso ter sempre em vista, quando se olhar um quadro dêste artista. Atitude significativa, adotada também por Matisse em seus recortes, e pelo próprio Picasso: — a pesquisa intensa de uma técnica impessoal. Essa técnica, Léger a alcançou na realização de alguns trabalhos como o da ONU realizado por discípulos sôbre reduzidas maquêtes. Não obstante êsse progresso, a fôrça estática de Léger a sua preciosa fixação da época atual, a sua arte aparentemente ingênua suas pesquisas citadas acima, não constituem um fim em si; abrem ao contrário caminho a uma estética apta a desenvolver as mais variadas interpretações. Essa pujança e êsse vigor irradiante constituem a nosso ver o valor mais alto da obra de Fernand Léger.

O VERNISSAGE

Foi prestigiado por figuras representativas dos meios artísticos, diplomáticos, políticos e sociais da capital, como acontece sempre com as inaugurações do prestigioso museu da Rua da Imprensa.

Via-se o representante do presidente da República, sr. Cincinato

(Conclui na 12.ª página)

A CARTA FALSA

Embora datada de 1953, foi forjada em julho último — Nenhum contrabando de armas

O general Emílio Maurell Filho, que estêve ontem pela manhã conferenciando com o ministro da Guerra, ao deixar o gabinete declarou aos jornalistas "que tem elementos suficientes para provar que no período citado na "Carta Brandi" não houve nenhum contrabando de armas da Argentina para o Brasil".

Sôbre a época em que aquêle documento foi forjado, disse ainda o Secretário da Guerra "que embora esteja êle datado de 1953, foi o mesmo elaborado no mês de julho último".

— Disso eu não tenho a menor dúvida, concluiu o antigo comandante da 10.ª Região Militar.

As igrejas polonesas estão sempre cheias de fiéis — "98% da população compõe-se de fiéis" garantiram ao repórter

UM REPÓRTER BRASILEIRO NA POLÔNIA

A GRANDE ESPERANÇA: MILHO -- A GRANDE DESCOBERTA: O POLACO

Um problema sério, a escassez de cereais — Deficiências, também, quanto à indústria química e aos armazéns agrícolas — Declarações do diretor do Instituto de Economia Agrícola polonês — Os gastos com o rearmamento — Os "casos de polícia" — País católico

Texto de José Guilherme Mendes — (Especial para o "Correio da Manhã")

— O problema mais sério com que se defronta a agricultura polonesa é o da produção de cereais — declara-me o diretor do Instituto de Economia Agrícola da Polônia, sr. Jerzy, Tepicht, acrescentando: — Tôda a produção agrícola aumentou, em relação à de antes da guerra; entretanto, há uma grande deficiência de vegetais, principalmente de cereais.

Essa afirmativa ilustra outro dos paradoxos da surpreendente situação polonesa atual. Êste ano, a Polônia — até 10 anos atrás um país tradicionalmente agrícola — estava procurando comprar trigo no Ocidente, ou melhor, no Canadá (250.000 toneladas); ao mesmo tempo, exportava carvão para a Grã-Bretanha.

FALHAS NO RITMO?

Esquivando-se a precisar detalhes de produção e outras deficiências da Agricultura em seu país, o sr. Tepicht reconhece, contudo, "ter havido falhas no ritmo da industrialização."

— Por exemplo — diz — na indústria de tratores. Só se preocupava em fazer o máximo possível, de um determinado tipo; agora, tratamos de fazer tipos pequenos ou mais provados. É preciso, porém, ter em conta que, antes da guerra não havia tantos tratores na Polônia quantos elefantes no Jardim Zoológico.

— Outra deficiência — prossegue o entrevistado — é a da indústria química. Precisamos de uma indústria química muito mais avançada do que a que possuímos atualmente. Finalmente, uma falha sensível foi o se ter determinado prioridade absoluta para a indústria, na distribuição de cimento. A agricultura quase nada recebia, sofrendo sèriamente, como se pode imaginar, particularmente quanto a instalações de silos e armazéns de estocagem.

Apressando-se em lembrar que o novo Plano Qüinqüenal corrige tudo isso — "maior ênfase na produção agrícola" — o sr. Jerzy Tepicht esclarece:

— Um dos pontos principais do nosso programa será o desenvolvimento da produção do milho. Como se sabe, há dois tipos dêsse cereal: o sêco e o leitoso — novo tipo que vem sendo explorado com grande sucesso na França e na União Soviética. Temos de fazê-lo cautelosamente, porém.

AUMENTO DA CRIAÇÃO DE PORCOS

A razão de ser dessa nova orientação, segundo o próprio entrevistado, é que aumentou sensivelmente a produção de porcos — "e, aí, o cereal é que decide". Paralelamente, chegou quase ao dôbro, nos últimos tempos, o consumo de carne porcina.

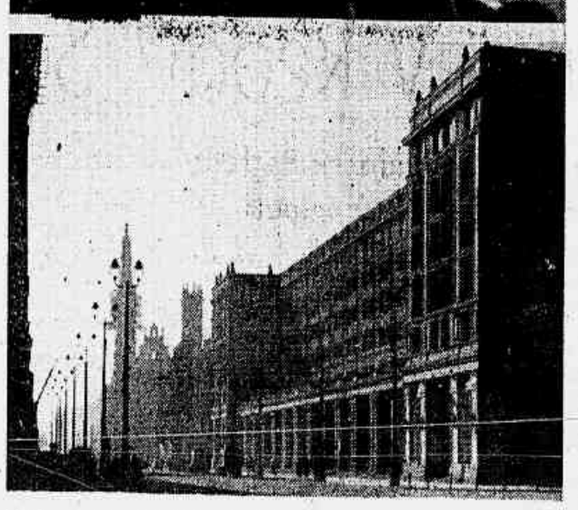

Ainda a reconstrução de Varsóvia: a Avenida Marshalkowska, há cinco anos atrás e como se encontra atualmente

(Êste fenômeno de aumento do milho e de porcos ocorre, igualmente, na União Soviética. Críticos ocidentais asseguram que isso se deve às reclamações da população contra a escassez de gêneros alimentícios, particularmente de carne. A criação de suínos é a mais fácil e a mais rápida de tôdas).

Interrogado sôbre qual o papel das fazendas coletivas no programa de aumento da produção agrícola, responde o sr. Tepicht:

— No começo da reforma agrária, houve uma discussão para saber se valia a pena destinar 10% das terras às fazendas do

(Conclui na 12.ª pág.)

NO MUNDO POLÍTICO

- *Será conhecido hoje o manifesto do PSD*
- *Para expulsão dos dissidentes do PSD paulista*
- *Organização extra-partidária juarezista*

Finalmente, será dado hoje ao conhecimento público o manifesto de iniciativa do PSD, que contém um apêlo ao congraçamento dos partidos políticos, no esfôrço de dar uma base real à luta pela pacificação dos espíritos e ao repúdio às soluções extralegais. Será lido simultâneamente nas tribunas da Câmara e do Senado, durante a sessão de hoje.

O documento contém a assinatura de 200 deputados, 40 senadores e dos srs. Ademar de Barros e Plínio Salgado. São signatários representantes do PTB, P. T. N., PR, PSP, PST e, naturalmente do PSD. Conta ainda com a adesão do PSB, representada por uma carta do sr. João Mangabeira, presidente da agremiação.

Espera-se que outras correntes políticas ainda venham aderir aos altos propósitos expressos no manifesto.

PARA EXPULSÃO DOS DISSIDENTES PAULISTAS DO P.S.D.

A bancada do PSD paulista reuniu-se, ontem, na Câmara, decidindo cobrar agora do sr. Cirilo Júnior, presidente do diretório regional, a promessa de efetivar a expulsão dos elementos pessedistas que ficaram com a candidatura Juarez Távora em São Paulo. Mais apropriadamente, os que ficaram com o govêrno do Estado, do qual vai participar como secretário da Agricultura o sr. Lincoln Feliciano, deputado federal.

ORGANIZAÇÃO EXTRAPARTIDÁRIA DE APOIO AO PROGRAMA JUAREZISTA

Reuniram-se, ontem, provisòriamente, na sede do Partido Libertador, numerosos partidários da candidatura do general Juarez Távora a fim de assentarem as bases da organização, em caráter permanente, de um movimento nacional que será baluarte do programa do seu candidato.

Compareceram cêrca de cem pessoas que se entusiasmaram ante o fervor com que foram debatidos os aspectos da nova entidade que deverá ser extrapartidária, mas reunirá fortes correntes atuantes dos partidos que se congregaram em tôrno da bandeira do sr. Juarez Távora na campanha eleitoral.

A fim de ultimar a discussão, ficou marcada nova reunião para o dia 27 do corrente (quinta-feira), no mesmo local, às 18 horas, solicitando-se o comparecimento de todos os comte moral do Brasil, notadamente os que integraram a Frente de Renovação Nacional.

HOMENAGENS AO NOVO PRESIDENTE

BELO HORIZONTE, 19 (Sucursal) — A população desta capital vai prestar no próximo sábado, dia 22, diversas homenagens ao sr. Juscelino Kubitschek pela sua eleição para a Presidência da República.

As 9 horas, haverá missa na igreja de São José sendo oficiante o arcebispo metropolitano d. Antônio dos Santos Cabral;

As 17 horas, passeata de motocicletas e bicicletas dos clubes da cidade.

Às 19,30 horas, concentração de automóvel na praça Benjamim Guimarães de onde descerão para a praça da Feira de Amostras. Haverá queima de fogos de Bengala. Às 20 horas manifestação popular em frente a Feira de Amostras. Diversas homenagens serão também prestadas à sra. Sara Lemos Kubitschek. Falarão em nome da cidade o prefeito Celso Melo Azevedo e, pelas fôrças políticas, o advogado Pimenta da Veiga.

A ELEIÇÃO DE PREFEITO EM PERNAMBUCO

Recebemos do deputado Heráclio Rêgo com o pedido de publicação, o seguinte:

"Surpreendeu-me a notícia divulgada pela "Tribuna da Imprensa" e atribuída ao sr. Etelvino Lins, segundo a qual a dissidência pessedista só havia feito três prefeitos em Pernambuco. Realmente o número de prefeitos eleitos pela dissidência, sob a orientação do senador Jarbas Maranhão, foi menor do que os do PSD etelvinista. Nós, dissidentes, fizemos acôrdos na maioria dos municípios, pois o nosso objetivo era alcançar a maior quantidade de votos no Estado para os candidatos à presidência e vice-presidência da República. Se o sr. Etelvino Lins conseguiu maior número de prefeitos é que o critério adotado por S.S. foi exatamente o oposto do nosso: interessava-lhe fazer prefeitos...

— Esqueceu, entretanto, o ministro do Tribunal de Contas de que a maioria dos seus prefeitos foram eleitos em acôrdo com a UDN, o PTB, a dissidência e outras agremiações, inclusive o prefeito de sua cidade natal, Sertania, que por sinal ganhou por uma maioria de Phyrro. A verdade é que a dissidência e o PTB conseguiram em Pernambuco, contra todos os demais Partidos, uma diferença de menos de 20.000 votos entre Juscelino e Juarez, e maioria para Jango, o que demonstra a franqueza e a falta de prestígio em que se encontra o chefe Etelvino Lins em meu Estado, considerando o eleitorado da UDN, PDC e PL".

DE JUSCELINO AO GOVERNADOR PEDROSA

NATAL, 20. (Asp.) — O sr. Juscelino Kubitschek dirigiu ao governador Silvio Pedrosa o seguinte telegrama:

"Quero manifestar todo o meu caloroso agradecimento pela admirável contribuição que o ilustre e caro amigo e nossos valorosos correligionários nesse grande Estado prestaram à vitória final da nossa causa, mantendo-se, assim, fiéis às tradições de nobreza e lealdade do digno povo potiguar".

MARCONDES FILHO EM ROMA

ROMA, 20 (F.P.) — O presidente do Senado italiano, Cesare Merzagora, recebeu o sr. Alexandre Marcondes Filho, antigo presidente do Senado brasileiro, que estava acompanhado pelo sr. Alves de Souza, embaixador do Brasil na Itália. A entrevista foi longa e cordial.

PENDÊNCIA DO GOVÊRNO PAULISTA

S. PAULO, 20 — A propósito de um editorial publicado num vespertino da Capital, sôbre a exoneração do ministro da Fazenda, o secretário da Justiça, sr. Marrey Junior, representou ao procurador-geral da Justiça, dizendo que o aludido artigo continha conceitos altamente ofensivos ao govêrno do Estado. Todavia, o autor do editorial não precisou fatos nem indicou pessoas, quedando-se em generalizações e têrmos equívocos.

Remetida a representação à Vara Auxiliar do Júri, o promotor em exercício, sr. Nereu Cesar de Morais, requereu ao juiz que determinasse a notificação dos diretores e dos redatores-chefes do jornal, para, de forma explícita e inequívoca, esclarecer quais os fatos e quais as pessoas que nêle possam estar envolvidos, segundo se insinuou no referido editorial, sob pena de responderem, criminalmente, pela imputação criminosa em que estão envolvendo o govêrno do Estado. (M.)

COMÍCIO DE ESTUDANTES GAÚCHOS

PÔRTO ALEGRE, 20 (Asp.) — A União Estadual de Estudantes resolveu realizar, no sábado, depois de amanhã, um grande comício em defesa da legalidade constitucional, com a participação de tôdas as entidades universitárias. Vários deputados estaduais foram convidados a discursar durante o comício.

O GOVERNADOR DE S. PAULO NÃO TEM EMISSÁRIOS

S. PAULO, 20 (M.) — O chefe da Casa Civil do palácio do govêrno distribuiu, hoje, o seguinte comunicado: "O governador, ao contrário do que se lê em alguns jornais, não enviou e não pretende enviar qualquer emissário a qualquer dos candidatos ao recente pleito presidencial, não tendo por outro lado, permitido a quem quer que seja conversar em seu nome ou representá-lo em conversações. Se alguém se apresentou alegando tal qualidade, fica publicamente demonstrado o abuso e publicamente desautorizado.

SUSPENSÃO DO DESEMBARGADOR MARANHENSE

S. LUIZ, 20 (Asp.) — A UDN local denunciou a suspeição do desembar-

(Conclui na 4.ª página)

NÃO HOUVE INCIDENTE entre os generais Lott e Etchegoyen

O gabinete do ministro da Guerra informa serem inverídicas as notícias sôbre um incidente que teria havido entre o general Alcides Etchgoyen e o ministro Henrique Lott.

OUTRAS NOTÍCIAS na 4.ª página

Alguns aspectos do "vernissage" de Fernand Lêger, vendo-se, da esquerda para a direita, a embaixatriz de França, sra. Bernard Hardion com a sra. Niomar Moniz Sodré, diretor-executivo do Museu; dois grandes artistas brasileiros em palestra: Cândido Portinari e Lasar Segall; Monsenhor Nabuco, das mais prestigiosas figuras do nosso clero, com a engenheira Carmen Portinho; o crítico de arte Mário Pedrosa com a sra. Adelaide Bebiano Vaccani Kalay; a sra. Anne Logan, da Embaixada dos EE.UU. com a sra. Ethel O'Neel; e um grupo integrado pela embaixatriz Maria Martins, sra. Niomar Moniz Sodré, sra. ministro Bocayuva Cunha, sr. Francisco Matarazzo Sobrinho e sr. Vasco Pezzi

DIRETOR
M. PAULO FILHO
Avenida Gomes Freire, 471

REDATOR-CHEFE
ANTONIO CALLADO

Correio da Manhã

SUPERINTENDENTE
JOSÉ V. PORTINHO

N. 18.135 — ANO LV

GERENTE
ALINIO DE SALLES

2º Caderno — Rio de Janeiro, Sexta-feira, 21 de Outubro de 1955

Se vencerem o Fla x Flu de hoje, os tricolores serão campeões cariocas de basquete

O supervisor Paulo de Carvalho, tendo ao lado Luiz Murgel, quando ontem indicava Flávio Costa.

FLÁVIO TAMBÉM COM A SELEÇÃO NA EUROPA

Designado oficialmente pelo Conselho Técnico

No Sul-Americano Extra do Uruguai e no segundo jôgo com os paraguaios, pela "Taça Oswaldo Cruz", entretanto, o preparador será paulista — Dúvidas com respeito a Brandão — Possível adiamento de outra rodada do Campeonato

Reuniu-se ontem, à noite, o Conselho Técnico de Futebol da C.B.D., tendo também participado dos trabalhos os desportistas Silvio Pacheco, presidente da entidade eclética; Paulo Machado de Carvalho, supervisor da seleção brasileira; e Rafael Pena Médicis, representante da Federação Paulista de Futebol.

Foram abordados assuntos referentes aos próximos compromissos internacionais da equipe brasileira.

Assim é que, no ensejo, o sr. Paulo de Carvalho indicou o técnico Flávio Costa para orientar o quadro no jôgo com os paraguaios, no Maracanã bem como no II Campeonato Pan Americano, que terá lugar no México, no ano vindouro. Também o treinador do Vasco da Gama será o responsável pela parte técnica do selecionado que excursionará em gramados da Europa em 1956.

No Campeonato Sul-Americano Extra do Uruguai e na segunda peleja com os guaranis, pelo Taça Osvaldo Cruz, quando intervirão sòmente jogadores paulistas, o preparador será da entidade bandeirante.

O dr. Paes Barreto foi indicado para médico da seleção, quando atuar o sr. Flávio Costa como técnico. Em São Paulo, essa parte caberá ao dr. Sérgio Brumer Bastos, que é contratado da entidade local.

O massagista de Flávio será Mão de Pilão, e, em São Paulo, Mário Américo.

O TÉCNICO PAULISTA

Estava assentado que seria Brandão, o reinador do "onze" paulista.

Em face de uma recomendação recente do C. N. D., a respeito do aproveitamento de sòmente técnicos diplomados por clubes e associações, indagou a reportagem qual seria a reação em São Paulo se houvesse necessidade de designar Flávio Costa e resolver a situação Brandão.

Informou Paulo de Carvalho que há certas circunstâncias que é preciso contornar. Com uma dose de boa vontade tudo se resolve a contento. É claro que os paulistas se sentirão melhor vendo a direção da seleção bandeirante entregue a Brandão, que vem se desempenhando muito bem em sua missão. Mas não tem diploma oficial. Daí termos que estudar o caso com carinho.

— Não seria de bom alvitre colocar Vicente Feola como "testa de ferro", passando as funções a serem desempenhadas praticamente por Brandão?

É uma solução que poderá ser tentada. Não sei se Brandão está

(Continua na 2.ª página)

ASSIM NÃO É POSSIVEL...

Por várias vêzes já temos demonstrado a posição suspeita em que se colocou o sr. Alvaro Osório no que se refere ao movimento em pról da Confederação Brasileira de Tênis. Assim é que, depois de contribuir para colocar a Federação Metropolitana de Tênis numa atitude de lamentável e injustificável hostilidade à iniciativa — aspiração máxima de todos quantos militam nas hostes tenísticas — criou o sr. Alvaro Osório uma situação tal no Conselho Técnico de Tênis da C.B.D. que o sr. Josephino Murgel se viu forçado a demitir-se da presidência do referido Conselho. Graças a isso, o sr. Alvaro Osório, como era do seu interêsse, assumiu a presidência e logo em seguida foi premiado com uma viagem ao Chile.

Tudo isso, entretanto, poderia ser esquecido, não viesse novamente o sr. Alvaro Osório a criar confusão, desta feita colocando em má situação o próprio presidente da C.B.D., sr. Silvio Pacheco, o qual já se pronunciara não mais considerando inamistoso o movimento em pról da Confederação Brasileira de Tênis, conforme foi divulgado pela imprensa em geral.

Passando por S. Paulo, rumo a Santiago, o sr. Alvaro Osório declarou em entrevista à "Fôlha da Noite" de 12 do corrente (recebemos agora o recorte) que "o movimento de separação do tênis da C.B.D. é profundamente inamistoso, e como tal tem sido considerado pela diretoria cebedense". Logo depois, afirma: "Além da Federação Metropolitana, mais oito federações são contrárias ao desligamento". E em outro ponto: "Todos sabemos que não existe um plano financeiro definido que garanta a subsistência da nóvel confederação".

Como se pode verificar, tudo não passa de uma série de inverdades, pois a C. B. D. já não considera inamistoso o movimento; das sete federações especializadas em tênis, cinco desde o início estão firmes na luta pela emancipação e, finalmente, o plano financeiro tanto existe que foi até julgado exequível pelo presidente da C.B.D. e logo depois encaminhado pelo sr. João Havelange, na qualidade de coordenador do movimento, à consideração de tôdas as entidades do país, especializadas ou ecléticas.

O mais grave, porém, na entrevista do sr. Alvaro Osório, é quando êle, contradizendo-se, declara: "No momento, está sendo estudado um terceiro projeto de autosuficiência financeira da Confederação que se pretende fundar. Como os outros dois, que foram julgados deficientes, também êsse deverá ser rejeitado. E por ora é só o que posso adiantar, pois que os fatos se resumem a isto".

Com estas palavras, o sr. Alvaro Osório, presidente do Conselho Técnico de Tênis da C.B.D., está antecipando o que seria o futuro pronunciamento do sr. Silvio Pacheco. Por conseguinte, ou o sr. Alvaro Osório está abusando da confiança que nêle depositou o presidente da C.B.D., falando em nome da entidade máter sem estar para isso autorizado, ou então, o que seria profundamente lamentável, não estaria havendo sinceridade por parte da C.B.D. no trato da importante questão.

Aguardemos os fatos...

"O AMÉRICA SOMENTE QUERIA DINHEIRO"

Afirmou o presidente Jorge de Freitas ao fazer sua longa exposição, relatando as razões do Fluminense no "caso" Cacá

O assunto de Cacá terminou, virtualmente quando o América fêz retirar o oprocesso que transitava na Justiça do Trabalho. Não obstante o presidente do Fluminense, sr. Jorge de Freitas fêz questão de manter a entrevista que havia marcado com a imprensa para a noite de ontem, a fim de deixar bem clara a situação do Fluminense no caso, tando na sua fase legal, quanto na do rompimento, decretado pelo Conselho Deliberativo do América, assim como tornar patente a reação do clube tricolor ante a atitude do seu co-irmão.

Visivelmente agitado, sem esconder a sua revolta, o sr. Jorge de Freitas iniciou a sua exposição dizendo, que o Fluminense se manteve em silêncio durante todo êsse tempo, não porque nada tivesse a dizer, mas sim, apenas, para ser fiel às suas tradições e não ventilar afirmações sôbre um assunto que ainda não tivera a sua solução. Agora, porém, com a atitude drástica assumida pelo América, sentia-se inteiramente à vontade para historiar os fatos como êles realmente decorreram e dar expressão ao ponto de vista do Fluminense em relação ao assunto.

PITORESCA

O presidente do Fluminense, ao iniciar o seu relato, comparou o América a um piloto que le-

(Continuação da 1.ª página)

TÊNIS

CAMPEONATO ABERTO "ÁLVARO CUNHA"

Jogos programados para domingo dia 23 nas quadras do Tijuca:

Às 8,30 horas: Ivan G. Figueiredo contra (Venc. H. Mayersohn x P. Henning) — Aran Boghossian x Celestino Fernandes.

T. Cesar da Cunha contra (Venc. J. Bedran x Carlos Santiago); Arnold Loureiro contra (Venc. A. Frucco x Z. Boghossian).

Às 9,30 horas: Sônia P. Guimarães - C. Medeis x (Venc. C. Muthsan - G. Soares x H. S. Rocha - Elsa L. Pothoff); G. de Figueiredo - K. D. Valente x Armand e M. M. Frucco (venc. A. Comunale x E. Mendonça) contra (venc. R. Gouvêa x Ed. Stanton); (venc. S. Ninô x L. F. Moreira) contra (venc. L. P. Henning x Marcos Dantas).

Às 10,30 horas: (venc. G. C. Figueiredo - Ivan G. Figueiredo x A. Pimentel - A. Solberg) contra (venc. A. Loureiro - A. Santos x A. Frucco - G. Schmidutz); J. Bruckner - Hans Mayerson x W. O. Paulo - H. Ferreira (veteranos Klaus Thurn - M. Saraiva x Aran e Zurab Boghossian; Carlos Santiago - C. Viana x Raul Amaral - José Vieira.

Às 15 horas: H. Laubmeyer - J. Esche x Alvaro Cunha - Carlos Sobrinho (veteranos) G. Magalhães contra (venc. José Bruckner x G. Jaramillo); Delcio Pinto contra (venc. K. Henriques x Osvaldo B. Franco); Marcos R. Dantas - O. de Medicis

(Continua na 2.ª página)

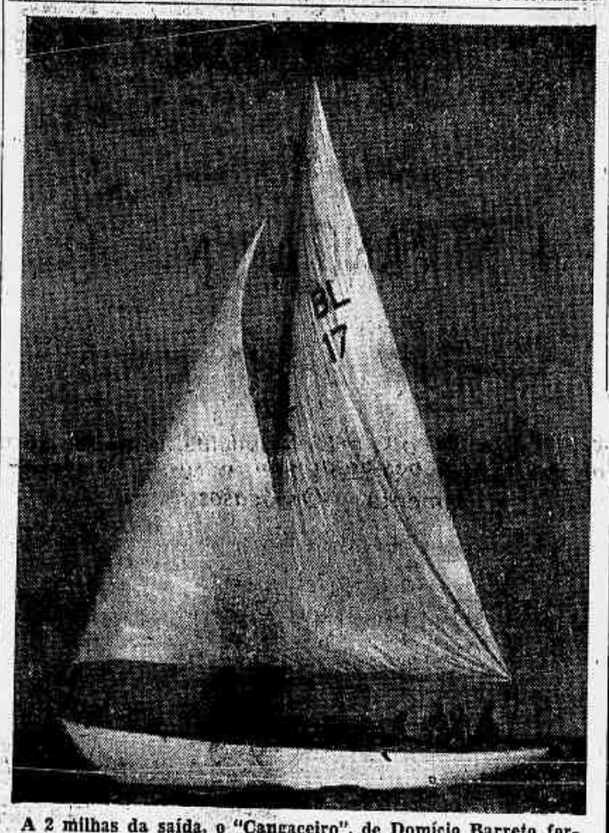

A 2 milhas da saída, o "Cangaceiro", de Domício Barreto formava entre os primeiros.

ABELLARD PEDIRIA DEMISSÃO

O presidente Abellard França está aguardando a nota oficial do América para tomar uma decisão quanto ao seu afastamento ou não da presidência da entidade guanabarina.

Segundo apurou a reportagem, se o documento do clube da Rua Campos Sales fizer referências ao voto de desconfiança proferido no Conselho Deliberativo, o dirigente da F.M.F. não terá outro caminho senão solicitar demissão.

Sòmente depois de conhecer os têrmos da nota é que Abellard França convocará a Assembléia Geral, o que deverá se dar na próxima semana.

DEZESSETE IATES DISPUTAM a vitória na "V Regata Santos-Rio"

Prevista para amanhã a chegada — Perfeita saída — O "Analee" estêve ameaçado de não competir

SANTOS, 20 (De Roberto Miranda, enviado especial do "Correio da Manhã") — Rigorosamente no horário previsto (14 horas) foi iniciada hoje a disputa da "V Regata Santos-Rio". Dezessete barcos, sendo 14 do Rio e 3 de São Paulo, deixaram esta cidade com destino à Capital da República, na importante competição veleira que serve de teste aos brasileiros para a "Buenos Aires-Rio".

A saída pode ser considerada tècnicamente perfeita. Até mesmo o "Analee", de Fernando Ferreira, que aqui chegou fazendo água, depois de calafetado não encontrou dificuldades. Foi dada no balizamento colocado entre a Ilha das Palmas, onde está situado o Clube de Pesca de Santos, e o continente. O vento na saída era de fôrça 3 a 3 1/2. Começou com uma lestada forte, virando depois para sueste.

O "Analee", de Fernando Ferreira (ao leme), chegou a S. Paulo fazendo água. Mas, depois de calafetado, saiu bem.

PRIMEIRA VANTAGEM

Torna-se prematuro qualquer prognóstico sôbre o desfêcho da sensacional regata. Entretanto, a título de notícia e esclarecimento, podemos adiantar que duas milhas após a largada lideravam-na o "Siroco", de Bruno Hollmagell (São Paulo), o "Cangaceiro", de Domício Barreto (Rio), o "Ondina", de Joaquim Belém (Rio) e o "Majoy", de Bruno Haytenreich (São Paulo).

CHEGADA SÁBADO

Levando-se em conta as circunstâncias da saída, e se prevalecerem as condições do vento acima relatadas, os iates da classe "B" deverão atingir São Sebastião pela madrugada e chegar ao Rio sábado, à tarde ou à noite.

O único barco paulista que tem vela "daeron" é o "Aracati", de Mariano Ferraz.

OS FAVORITOS DOS PAULISTAS

Embora ao iniciar-se a regata o número de deportistas presentes fôsse menor do que aquele que normalmente se observa no Rio, com aspecto menos festivo,

(Continua na 2.ª página)

TREINAM OS ARGENTINOS CAUSANDO DECEPÇÃO

Buenos Aires, 20 (AFP) — O selecionado argentino que vem realizando uma série de encontros preparatórios para seus próximos compromissos internacionais, como o *"Torneio Extraordinário Sul-Americano de Futebol"* a ser disputado em janeiro vindouro em Montevidéu — foi hoje derrotado pelo team do Talleres, da segunda divisão, por 3 x 2.

A atuação do selecionado foi muito deficiente, evidenciando seus integrantes uma apatia e êrros técnicos que foram vivamente criticados pelos pùblicos assistente e, mais tarde, pelas autoridades da Associação de Futebol Argentino.

Alfredo e Algodão, os veteranos defensores do Flamengo, em lance contra Almir

FLA X FLU QUE PODE DECIDIR O CAMPEONATO DE BASQUETE

Sensacional a noitada de hoje no ginásio do Maracanã — Vencendo, o Fluminense será campeão — Grajaú x Vasco, a preliminar

(TEXTO NA 2.ª PÁGINA)

OUTRA OPERAÇAO para recuperar Benitez

O jogador paraguaio tem uma calcificação no calcanhar esquerdo — Talvez amanhã a intervenção

O reaparecimento de Benitez foi retardado por mais algum tempo. O atacante rubronegro será submetido a outra intervenção cirúrgica foi a informação prestada ontem, pelo dr. Paulo de São Tiago à nossa reportagem.

Todos os recursos clínicos foram empregados no sentido de eliminar a calcificação que surgiu no calcanhar esquerdo da Benitez, mas o objetivo não foi alcançado. Assim, a operação, é o único meio de recuperar o jogador paraguaio, afastado do quadro desde longa data.

Possivelmente amanhã, a operação

A recuperação de Benitez o mais rápido possivel é preocupação dos dirigentes do Flamengo, visto que o seu concurso é imprescindivel.

Em principio está assentada para o próximo sábado, a operação de Benitez, cabendo a intervenção ao dr. Paulo de São Tiago, tendo como local a Beneficência Espanhola. A decisão, que caberá ao presidente Gilberto Cardoso deverá ser conhecida na tarde de hoje.

Indio ainda sem condição física

A volta de Indio aos treinos de conjunto vem sendo ansiosamente aguardada pelos torcedores do Flamengo. A impressão dominante era que, ainda semana o centro-avante reapareceesse. Entretanto, no primeiro coletivo para o encontro com o São Cristovão, tal não sucedeu. A explicação dada pelo médico Paulo de São Tiago é o jogador encontra-se fora de forma e, portanto, a sua participação num coletivo poderia ter conseqüências desastrosas.

Da lesão de que foi vitima, Indio está que totalmente curado, tanto assim, que, submetido a um grande teste, terça-feira última, quando participou dos exercicios fisicos e bate-bola como os demais profissionais, não se queixou de qualquer dôr após a prática.

Por conseguinte, o retôrno de Indio aos treinos de conjunto esta dependência da sua recuperação fis-

(Continua na 2.ª página)

Benitez, sábado, possivelmente enfrentará o bisturi outra vez.

RÚSSIA x FRANÇA, DOMINGO EM MOSCOU

Pela primeira vez se defrontarão as seleções dos dois países

PARIS, 20 (A.F.P.). Pela primeira vez na história dos dois países as seleções de futebol da França e da União Soviética se encontrarão no maior acontecimento esportivo do próximo domingo.

A partida será disputada no Estádio do Dinamo, em Moscou, e está despertando tanto interêsse que já foram vendidos as 100.000 localidades. Dêsse modo, o jôgo se desenrolará com as bilheterias fechadas.

Invicta na temporada passada, a seleção francesa manteve essa invencibilidade no seu primeiro jôgo internacional da temporada 1955 56, vencendo a Suiça por 2x1. O quadro francês, que ontem chegou a Moscou terá uma terrível responsabilidade perante a "equipe mistério" soviética, que recentemente empatou por 1x1, com os Húngaros, em Budapeste. Com efeito, muito pouca coisa se

(Continua na 2.ª página)

FLA x FLU QUE PODE DECIDIR O CAMPEONATO DE BASQUETE

O Fla x Flu desta noite, no Ginásio do Ma Campeonato Carioca de Basquetebol. Apresen ao cesto metropolitana, características sensacio título, pois o Fluminense, caso consiga derrota tame, sagrando-se campeão.

Tricolores e rubronegros cumpriram até lhança entre elas. Os primeiros, depois de pas atravessaram o "Super", até o momento, invi quais era apontado como o grande rival do Fla Os rubronegros, também sem experimentarem em relação aos seus competidores de hoje, o fa exigirá muito esfôrço: com o próprio Sírio.

racanã, assinala o ponto culminante do "Super" ta, realmente, êsse tradicional "clássico" da bola nais e, possivelmente, decisivas para a sorte do r o Flamengo, conquistará em definitivo o cer-

agora campanhas brilhantes, com notável semesarem com facilidade pela fase de classificação, ctos, derrotando fortes adversários, o último dos mengo — o Sírio e Libanês, vencido por 81 x 71. nenhuma derrota, têm como única diferença to de lhes restar, ainda, um compromisso, e que

O Flamengo luta nesta temporada pelo penta-campeonato, feito que seria de rara significação. Sua grande equipe conserva as mesmas qualidades que a tornaram vitoriosa quatro anos consecutivos. O Fluminense, entretanto, apresenta um quadro jovem e que progrediu gradativamente, atingindo no certame em curso a sua melhor forma.

Será, portanto, um choque empolgante, que deverá levar ao ginásio do Maracanã um numeroso público, fazendo-o reviver uma de suas melhores noitadas.

HIPÓTESES

Triunfando o Fluminense, o título pertencerá ao clube tricolor, pois é o seu derradeiro jôgo. Se, todavia, a vitória pender para o Flamengo, êste ficará isolado na liderança, tendo ainda de enfrentar o Sírio. Então, na rodada de encerramento, se suceder a queda do Flamengo, os três ficarão igualados no primeiro pôsto, havendo necessidade de uma disputa extra.

PROGRAMAÇÃO

A preliminar será realizada pelos quadros do Grajaú e do Vasco da Gama, que prometem um cotejo equilibrado e interessante.

Eis a programação da rodada, inclusive com as autoridades designadas para os dois confrontos:

GRAJAU' x VASCO — às 20,30 horas — juizes, Hélvio Cesarino e José Ribeiro, cronometrista, Elcio de Almeida Santos; apontador, Armando Coelho.

FLAMENGO x FLUMINENSE — às 21,30 horas — juizes, Aladino Astuto e Renato Righeto; cronometrista, Artur Perez; apontador, Sérgio Rosa.

Delegado, para os dois jogos, José Chaves de Oliveira.

FLÁVIO...

(Continuação da 1.ª página)

disposto a aceitá-la, porque é um elemento de muita personalidade, concluiu o supervisor.

ADIAMENTO DA RODADA

Está em cogitações o adiamento da rodada do campeonato carioca marcada para o dia 13 de novembro vindouro.

Se isso suceder, Flávio Costa derá treinar a seleção carioca, poderá treinar a seleção carioca, cados no dia 7 e o jôgo teria então lugar na data em apreço, jogando os paulistas no dia 15.

Em São Paulo, a apresentação dos craques está prevista para a véspera da peleja.

A CHEGADA DOS PARAGUAIOS

A chegada dos paraguaios ao Rio está prevista para os dias 8 ou 10 de novembro.

MARINHA

MARCADA A PROVA ESCRITA DO CONCURSO DE MÉDICOS AO CORPO DE SAÚDE DA MARINHA

Será realizada às 8 horas do próximo dia 24 de outubro, na Casa do Marinheiro, 1.º andar do Edifício situado no pátio do Ministério da Marinha, a prova escrita do concurso de médicos ao Corpo de Saúde da Marinha. O comparecimento de todos os candidatos inscritos no referido concurso, deverá ser às 7,45 horas no local citado, trazendo os mesmos, a respectiva carteira de identidade.

Em Maceió a comitiva de Jornalistas

A comitiva de jornalistas da Sala de Imprensa do gabinete ministerial, em sua estadia em Recife, visitou o comandante do 3.º Distrito Naval, a Fábrica de Acetileno da Marinha e as obras de construção da Base Naval daquela Cidade. No dia 19 próximo passado, pela manhã, seguiu para Maceió.

No Rio as Corvetas "Mearim" e "Solimões"

Procedentes da Holanda, chegaram ontem pela manhã a esta Capital as novas corvetas "Mearim" e "Solimões" comandadas, respectivamente, pelos capitães Oswaldo Pinto de Carvalho e José Júlio de Souza Gomes Galvão.

O dia do Ministro

A fim de tratar de assuntos referentes a administração naval, o titular da Pasta, almirante Amorim do Valle, reuniu ontem em seu gabinete de trabalho, os almirantes Salalino Coelho, chefe do Estado-Maior da Armada, José Espíndola, diretor do Pessoal; Olavo Araújo, diretor de Aeronáutica; Eduardo Bezerril Fontenelle, diretor de Intendência; Américo Jacques Mascarenhas da Silveira, diretor do Armamento; Paulo Nogueira Penido, diretor de Eletrônica; Jorge do Paço Mattoso Maia, diretor do Arsenal de Marinha; Cícero de Freitas Marinho, diretor de Engenharia; drs. Carlos Augusto de Brito e Silva, diretor de Saúde e Hugo de Morais Pontes e Paulo Mário da Cunha Rodrigues, do Estado-Maior da Armada.

O ministro Amorim do Valle, fêz-se representar nas cerimônias de ontem, comemorativas da Semana da Asa, pelo comandante Clinton de Queiroz Barros. Por outro lado, em atos ministerial, foi designado para exercer as funções de comandante do caça submarinos "Guajará", o capitão tenente Benedito Jordão de Andrade; dispensados das funções de comandante do caça submarinos "Guajará" e de instrutor de Comunicações da Escola Naval, respectivamente, o capitão de corveta Auro Madureira e o capitão tenente Raphael de Azevedo Branco; aprovada a lotação de oficiais e pessoal subalterno para a Estação Central Radiotelegráfica da Marinha.

Decretos Assinados

Foram assinados decretos na Pasta nomeando para o cargo de diretor do Hospital Naval de Ladário, o capitão de corveta Gilson Ferreira de Almeida; exonerando do comando do contra-torpedeiro "APA", o capitão de fragata Gastão Brasil Carmo Junior e concedendo demissão do serviço ativo da Armada, ao primeiro tenente Aloysio de Carvalho Neiva.

Passagem de Função

Em cerimônia presidida pelo contra-almirante Eduardo Bezerril Fontenelle, diretor geral de Intendência da Marinha, realizou-se ontem pela manhã, o ato de entrega do acêrvo do Depósito Naval do Rio de Janeiro ao Centro de Contrôle de Estoque de Material Comum e Depósitos de Suprimentos, Combustíveis e Fardamento do Rio de Janeiro, pelo capitão de mar e guerra Antonio Gama e Silva ao capitão de mar e guerra Roberto Domingos Machado, em face do decreto presidencial que extinguiu o referido Depósito Naval.

Na ocasião, o diretor geral de Intendência declarou instalados os novos orgãos dando posse aos oficiais investidos nas novas funções bem como em que fêz, em Ordem do Dia, um elogio ao capitão Antonio Gama e Silva, pela maneira com que se houve no exercício de tão importantes funções que ora deixava fazendo ainda, uma referência elogiosa aos oficiais e pessoal militar e civil que serviram sob as ordens do aludido oficial. Na cerimônia, o titular da Pasta foi representado pelo seu oficial de gabinete, capitão Jorge de Queiroz Combacau estando igualmente presentes representantes de outras altas autoridades navais, diretores e comandantes de estabelecimentos e navios, bem como inúmeros oficiais e civis, representantes da industria e comércio desta Capital.

Movimentação de Navios

Partiu de Santos com destino ao Rio de Janeiro, o batelão "Mestre João dos Santos"; a corveta "Cabedelo" e o caça submarinos "Piranha" chegaram a Belém procedentes de Manaus; o navio transporte "Custódio de Mello" chegou a Montevidéo procedente de Buenos Aires e, chegou ao Rio procedente de Paranaguá o navio tanque "Rijo".

Rússia x França...

(Continuação da 1.ª página)

sabe no Ocidente sôbre o futebol soviético, que depois de uma breve passagem por ocasião dos jogos Olímpicos, fêz admiráveis progressos e já se mostra como um dos melhores do mundo. Qualidade, condições físicas e técnicas impecáveis, são, segundo os observadores, os "trunfos" do futebol soviético. Êsse jôgo fornecerá úteis informações sôbre os progressos do futebol na Rússia, cuja relação nacional até agora tem muito poucas excursões ao estrangeiro. Em seus últimos encontros, o selecionado soviético obteve brilhantes vitórias contra a Suécia e a Alemanha e logrou um empate com a Hungria, uma das finalistas derrotada na Copa do Mundo. Muito atléticos os jogadores rubros, que em sua maioria detêm o título de Mestre emérito dos esportes", aplicam o sistema de jôgo "W M".

Embora a formação do quadro soviético ainda não seja conhecida, é provável que a equipe que jogará com a França seja a mesma que prelіou com a Hungria. O keeper Yachine, apelidado de "a pantera russa", é um dos melhores goleiros do continente. Mas como está suspenso por agressão, durante a final do Campeonato da União Soviética, não é certo que mantenha seu lugar. Entre os melhores elementos do quadro pode-se citar também Igor Netto, médio esquerdo e capitão do quadro assim como Sergei Salnikov, meia-esquerda, jogador cheio de experiência, forte e ágil. Nas extremas há dois jogadores velozes e cavadores: Boris Tatouchin e Anatole Ylian. Nas meias, Anatole Issaev e Youri Krouznetov são chutadores temíveis. Finalmente no centro do ataque figura uma "esperança", Edouard Syreltzov, que embora tendo apenas 18 anos surge como um dos melhores centro-avantes do momento. Alto, forte e hábil driblador, pode dar imenso trabalho à defesa francesa.

Quanto ao quadro da França, sofreu algumas alterações depois de seu jôgo em Basiléia, pois alguns jogadores não corresponderam inteiramente. Assim é que o ex-húngaro Ijlaki (meia direita) foi retirado da equipe e substituído por Jacques Foix, que na partida contra a Alemanha assinalara dois goals. Um zagueiro, Zynny, também foi substituído pelo martiniquense Louis, que chamou a atenção do público madrilenho na partida França e Espanha, na temporada passada. Finalmente, um médio, Majhoub, foi substituído por Penyerne, jogador obstinado e cavador.

Qual será o resultado dêsse jogo impacientemente esperado "fans" do futebol? E' de temer-se que o quadro soviético não interrompa a série de vitórias, e que um pesado escore para a França marque o resultado da partida.

PREPARAM-SE OS GAÚCHOS, VISANDO O BRASILEIRO DE BASQUETE

Kalunga, Mussolini, Cleomar, Nede e Bobeto, o "five" titular para Recife

PÔRTO ALEGRE, 20 (Sport Press) — Os jogadores gaúchos já iniciaram seus preparativos, visando o Campeonato Brasileiro de Basquetebol que será disputado em Recife, a partir do próximo dia 28. Foram convocados dez jogadores que, sob a orientação de Viafore, estão se movimentando diàriamente, a fim de fazer uma boa figura no cerame nacional.

O PROVAVEL "FIVE" TITULAR

Dos convocados se destaca Kalunga, dono absoluto de sua posição. Junamente com Kalunga, temos o conhecido Mussolini. Cleomar, do Internacional, é outro valor da seleção integrando-a pela primeira vez. Nede, o popular "Bocão", com sua veterania e experiência, dará ao selecionado maior categoria. Para completar o "five" que deverá ser o titular em Recife, aparece Bebeto.

OS OUTROS CONVOCADOS

Completam a lista dos convocados para o selecionado gaúcho de bola ao cêsto, os seguintes jogadores: Meia-Lua, Nelsinho, Ewerton, Ulisses e Aloisio ou Torrano. Existe ainda uma dúvida sôbre o décimo jogador. Aloisio e Torrano disputam o lugar para viajar ao Recife.

FARINELLI CONTINUA AGRADANDO

(Conclusão da última página)

927 **5.º PAREO** — 1.400 metros — A.M. — Prêmios: Cr$ 45.000,00, 13.500,00, 6.750,00 e 5.000,00.

1.º Bom Conselho, U. Cunha ...	52	48.707	13,00	11	792	683,00
2.º George Sanders, S. Machado	52	7.358	88,00	12	3.386	160,00
3.º John Fox, I. Pinheiro ...	58	(Bom Conselho)		13	879	615,00
4.º Arataú, A. Portilho	60	(Bom Conselho)		14	12.238	44,00
5.º Isômero, E. Castillo	54	17.922	36,00	22	630	858,00
6.º Orsini, M. Henrique	58	1.369	472,00	23	1.688	320,00
7.º Danilo, P. Labre	53	4.672	138,00	24	21.605	25,00
8.º Irônico, W. Lima	54	1.245	519,00	34	4.930	110,00
				44	21.877	25,00
		81.263			66.025	

Não correu: Bolonha.
Diferenças: 1/2 corpo e 1 1/2 corpo. Tempo: 88"4/5.
Vencedor: (7) 13,00. Dupla: (14) 44,00. Placés: (7) 10,00 e (2) 10,00.
Movimento do páreo: Cr$ 1.572.790,00.
BOM CONSELHO — m., a., 6 anos, M. Gerais, por Duplicate e Donka. Proprietário: Stud Costa. Treinador: Mario Mendes. Criador: Remonta do Exército.

George Sanders fugiu na frente, perseguido por John Fox, com Arataú e Bom Conselho mais atrás. Na reta, George Sanders fugiu, enquanto John Fox esmorecia. Veio então Bom Conselho, em forte atropelada, dominando George Sanders nos metros derradeiros.

928 **6.º PAREO** — 1.300 metros — A.M. — Prêmios: Cr$ 45.000,00, 13.500,00, 6.750,00 e 5.000,00.

1.º Aboé, N. Pereira	54	36.967	22,00	11	2.612	180,00
2.º Certerito, B. Marinho	54	20.053	41,00	12	10.360	45,00
3.º Idú, A. Rosa	56	29.776	27,00	13	13.012	36,00
4.º Monte Vernon, G. Donato	49	6.188	132,00	14	4.610	102,00
5.º Pan, J. Portilho	53	9.502	86,00	23	18.010	26,00
		102.486		24	5.366	88,00
				34	5.263	89,00
					65.233	

Não correram: Relansina, Thank, Gambrinus e Lillibety.
Diferenças: cabeça e 2 corpos. Tempo: 81"1/5.
Vencedor: (6) 22,00. Dupla: (13) 36,00. Placés: (6) 15,00 e (1) 19,00.
Movimento do páreo: Cr$ 1.684.740,00.
ABOÉ — m., c., 7 anos, São Paulo, por Erskine e Speridge. Proprietário: Osvaldo Barros Schmidt. Treinador: Sabbatino d'Amore. Criador o proprietário.

Certerito foi para a frente seguido de Aboé e Idú. Assim vieram até entrada da reta quando Certerito procurou fugir mas Aboé não lhe deu folga e, após viva luta, livrou uma cabeça em cima do espelho. Cumpre salientar que Idú estava todo prêso no "canter" sendo um absurdo a sua presença na carreira, principalmente, por tratar-se de um dos favoritos.

929 **7.º PAREO** — 1.500 metros — A.M. — Prêmios: Cr$ 40.000,00, 12.000,00, 6.000,00 e 5.000,00.

1.º Marengo, A. Rosa	60	11.390	77,00	11	2.926	173,00
2.º Ianti, M. Henrique	60	8.624	101,00	12	15.743	32,00
3.º Miss Judy, J. Marinho	55	11.777	74,00	13	6.757	75,00
4.º Biricchino, I. Pinheiro ...	60	9.078	96,00	14	15.235	33,00
5.º Rouxinol, P. Labre	53	1.015	860,00	22	3.647	138,00
6.º Xande, L. Diaz	60	34.130	22,00	23	3.103	163,00
7.º Ouronegro, U. Cunha	52	2.900	301,00	24	7.988	63,00
8.º Baiano, A. Portilho	60	1.609	546,00	33	613	823,00
9.º Espinheiro, B. Marinho ...	54	14.542	60,00	34	3.413	140,00
10.º Naida, R. Urbina	52	9.102	96,00	44	4.068	124,00
11.º Domingueiro, O. Moura ...	56	3.034	288,00			
12.º Dinon, A. Ribas	60	2.598	326,00		63.493	
		105.795				

Não correram: Esporte, Cardo e Nightingale.
Diferenças: 2 1/2 corpo e 2 corpos. Tempo: 96"2/5.
Vencedor: (4) 77,00. Dupla: (23) 163,00. Placés: (4) 34,00. (10) 31,00 e (7) 31,00.
Movimento do páreo: Cr$ 1.848.540,00.
MARENGO — m., c., 7 anos, R. G. do Sul, por Electron e Brava. Proprietário: Alvaro Rosa Treinador: o proprietário. Criador: Haras Figueira.

Miss Judy fugiu na frente, perseguida por Ianti. Na reta, Miss Judy entrou firme, sempre acossada por Ianti e nas especiais êste dominou a situação. Foi quando apareceu Marengo em forte atropelada para vencer de passagem, escoltado por Ianti.

930 **8.º PAREO** — 1.400 metros — A.M. — Prêmios: Cr$ 40.000,00, 12.000,00, 6.000,00 e 5.000,00.

1.º Seu Acacio, U. Cunha	52	21.931	43,00	11	807	616,00
2.º Horatio, J. Marinho	57	6.022	158,00	12	5.192	96,00
3.º Crosby, A. Rosa	54	49.062	19,00	13	2.608	190,00
4.º Aboy, M. Henrique	54	6.159	151,00	14	5.451	91,00
5.º New York, O. Castro	53	7.431	128,00	22	6.262	30,00
6.º Herval, J. Portilho	53	3.461	147,00	23	8.522	38,00
7.º Citor, G. Calderano	52	(Crosby)		24	17.896	28,00
8.º Tata-Assú, W. Andrade	56	5.274	181,00	33	2.340	212,00
9.º Thank, A. Ribas	60	4.688	203,00	34	9.564	52,00
10.º Indiscreto, Jos. Baffica	52	2.551	374,00	44	3.811	130,00
11.º Bomarsito, P. Labre	58	11.216	58,00			
		119.855			62.432	

Diferenças: 1 corpo e 2 1/2 corpo. Tempo: 89".
Vencedor: (3) 43,00. Dupla: (12) 96,00. Placés: (3) 14,00, (1) 25,00 e (10) 14,00.
Movimento do páreo: Cr$ 1.920.480,00.
SEU ACACIO — m., a., 7 anos, Pernambuco, por Denbigh e Vencedora. Proprietário: Arthur Herman Lundgren. Treinador: Eulogio Morgado. Criador: Haras Maranguape.

Horatio largou limpo e abriu alguns corpos. Seu Acácio foi para segundo e, na reta, destacou-se do lote, avançando sôbre Horatio. Êste tentou resistir, mas acabou batido, perdendo por mais de corpo. Crosby, atropelando com ação débil, conseguiu o terceiro pôsto no "photochart".

Movimento de apostas	Cr$ 11.651.300,00
Concursos	Cr$ 479.635,00
Total geral	Cr$ 12.130.935,00

RESULTADO DOS CONCURSOS

Bolo de 6 pontos — 88 vencedores	Cr$ 780,00
Bolo de 7 pontos — 3 vencedores	Cr$ 56.984,00
Betting simples — 74 vencedores	Cr$ 608,00
Betting duplo — 5 vencedores	Cr$ 23.981,00

"O AMÉRICA SÒMENTE QUERIA..."

(Continua na 2.ª página)

vanta vôo em tempo bom, mas, subindo, encontra teto e fica sem visibilidade, não sabendo mais como aterrissar, sequer num campo de emergência. O América — disse Jorge de Freitas — "levantou um caso e, não sabendo o que fazer dêle, fê-lo explodir".

A seguir, entrou na própria história do "caso Cacá", contando, ponto por ponto, às ocorrências.

O PAI DE CACA' PROCUROU GRADIM

"O assunto Cacá começou para o Fluminense, quando, num certo dia, o nosso técnico Gradim informou à diretoria, que havia sido procurado pelo pai do jogador, que lhe havia contado a intenção do seu filho de ingressar nas fileiras do Fluminense. Informou, também, que o contrato de Cacá terminaria no dia 30 de setembro e que o jogador possuia passe livre. A diretoria do Fluminense tomou conhecimento do assunto e, na primeira oportunidade, exatamente quando na sede tricolor se realizava um banquete em homenagem do selecionado do Chile e que foi presenciado pelos senhores Alvaro Bragança e Wolney Braune, o então vice-presidente dos interêsses profissionais do Fluminense, professor Peixoto lhes falou do assunto".

O VASCO TAMBÉM ESTAVA INTERESADO

"A esta altura, soubemos que o Vasco da Gama se mostrou interessado no jogador" continuou o sr. Jorge de Freitas "e, exatamente para fugir dessa competição, pedimos aos dirigentes do América que decidissem o caso. No entanto, o sr. Wolney Braune adiou, por várias vêzes a resposta, até que, num certo dia, quando eu me encontrava ausente da cidade, veio ao Fluminense e procurou falar com o professor Peixoto. Êste havia lhe comunicado, que não era mais afeto ao caso, porquanto havia transmitido o seu cargo de vice-presidente dos interêsses profissionais ao sr. Benicio Ferreira Filho. O sr. Wolney Braune, então, perguntou por Benício e, sabendo que êle estava almoçando no Restaurante Aljan, para lá seguiu e sentou à mesa do nosso vice-presidente".

ONDE ENTRA O DINHEIRO

"Convém ressaltar, que, neste interim, o jogador Cacá diàriamente telefonava ao clube, para saber do seu caso, recebendo sempre a resposta de que a decisão está nas mãos do América" intercalou o presidente do Fluminense. E, prosseguindo, disse: "Naquele almôço, o sr. Wolney Braune informou, então, a Benício que o Vasco da Gama havia oferecido 600 mil cruzeiros pelo passe do jogador. Benício e também Adolfo Marques, o nosso diretor de futebol, presentes ao almôço imediatamente fizeram ver ao dirigente "americano", que nem poderiam ouvir falar de cifras, porquanto era o jogador quem se havia oferecido ao Fluminense, com o passe livre que reza o seu contrato".

O AMÉRICA QUERIA DINHEIRO, NADA MAIS

"Tornou-se patente, portanto, que o América queria era dinheiro" exclamou, a esta altura ainda mais agitado, o presidente tricolor. "Mas vamos continuar a historiar os fatos: não conseguindo o seu intento, o América começou, a ameaçar, com a sua renúncia ao convênio, através da imprensa. Nada ocorreu, no entanto e veio o mês de outubro, quando o assunto começou a tornar premente para o Fluminense, exatamente em face da concorrência do Vasco da Gama e para quem òbviamente não desejávamos perder o concurso do jogador. Mas uma vez, então, apelamos para o América e, finalmente, durante uma reunião de diretoria realizada no dia 5 dêste mês, quando, simultâneamente, se realizava sessão semelhante no América, às 23 horas Benício Ferreira Filho foi chamado ao telefone por Alvaro Bragança, sendo informado, que o América concordava com a transferência do jogador, desde que o Fluminense pagasse 200 mil cruzeiros, importância que faltava ao clube rubro para a aquisição de um substituto para Cacá".

A DENÚNCIA DO CONVÊNIO

"Em face dessa informação e que foi inserida na ata daquela reunião, imediatamente pedi o documento do Convênio, a fim de que fôsse estudada a renúncia do Fluminense ao mesmo, de vez que o acôrdo estava sendo desvirtuado. E saímos do Convênio, perfeitamente de acôrdo com os seus têrmos e com o prazo de 30 dias estabelecido no mesmo. Saímos, por duas razões: primeira, a supra citada e a segunda, o seu lado moral, separando — é importante ressaltar — o caso Cacá do assunto em pauta".

GOLPE BAIXO, A CUSTA DO CONVÊNIO

"Abandonamos o Convênio — prosseguiu o sr. Jorge de Freitas, "porque o Fluminense de forma alguma podia compactuar com um acôrdo que serve para dar golpe baixo no direito contratual de um jogador, que serve pera anular o direito de atleta nitidamente estabelecido no seu contrato".

BRAGANÇA E BRAUNE RECONHECERAM O DIREITO DO PASSE LIVRE SÔBRE O CONVÊNIO

"E' preciso que se saiba" — argumentou Jorge de Freitas — "que, numa oportunidade anterior, aqui nesta sede, quando estavam reunidos os dirigentes dos clubes cariocas, os próprios senhores Alvaro Bragança e Wolney Braune reconheceram o direito sagrado do passe livre sôbre o convênio. Isto no caso Hélio, afirmando ate inúmeras testemunhas".

"O FLUMINENSE NÃO SERA' A TÁBUA DE SALVAÇÃO"

Voltando ao caso Cacá, o sr. Jorge de Freitas então se referiu à chamada "Sala de Veneno" do América, conduzindo aquela repartição a responsabilidade de todo o que ocorreu. "Mas, se a diretoria do América precisa justificar-se diante desse odioso compartimento da sua sede, em vão procura nas acusações feitas ao Fluminense a sua tábua de salvação" — disse o presidente tricolor — "não há de ser no Fluminense o antídoto para os venenos gerados naquela sala". E continuou:

"O América então voltou a sua ira contra o jogador Cacá e quer levar o Fluminense de roldão. Mas vejamos os fatos: no dia 4 de outubro, portanto quatro dias após o término do contrato de Cacá com o América, foi que Benício Ferreira Filho me oficiou, pedindo a concordância da presidência nas condições do contrato assinado com Cacá. E êste contrato no dia 12 foi registrado na Federação, sendo, até aquela data, esperado o acôrdo amigável com o América".

AS DEMARCHES NO CND

"Resta, ainda, relatar, as demarches conduzidos pelo ilustre presidente do Conselho Nacional de Desportos, procurando o apaziguamento. Havia uma reunião convocada pelo dr. Fábio Carneiro de Mendonça para o último sábado, a qual não pude comparecer, por ter surgido a necessidade imperiosa de me ausentar desta capital. A reunião foi, assim, adiada até têrça-feira. Mas o América, num gesto que tornou claras as suas intenções, não aguardou a reunião. Aproveitando a minha ausência e o fato de não existir a possibilidade de eu passar procuração para alguém, entrou com a sua ação na Justiça do Trabalho. A ação entrou na sexta-feira e foi distribuída no mesmo dia e, segunda-feira, (por não haver expediente sábado naquela repartição) sentenciada em 20 minutos, numa rapidez jamais vista na Justiça do Trabalho".

"RECEBEMOS COM TRISTEZA O DEPACHO DO JUIZ DO TRIBUNAL REGIONAL"

"Veio, então, o despacho já conhecido do Juiz do Tribunal Regional. Podem crer, que recebemos com profunda tristeza. Pelo fato de ver o América, um clube desportivo, provocar um despacho semelhante".

"Agora, com a retirada do processo, é fácil uniificar, que não recebemos de boa fé os braços abertos do América. Após perder a questão, não nos interessa que o processo seja retirado. Que seja levado adiante, se o América achar que está com a razão".

O ROMPIMENTO

Finalmente, a respeito do rompimento, o presidente Jorge de Freitas foi curto, repetindo o que havia dito já na véspera ao *Correio da Manhã*: "O América òbviamente não conhece o Fluminense, senão saberia que não pode romper relações com a sua diretoria.

Pode ser que o América não seja assim, mas no Fluminense diretoria e clube são a mesma coisa. Nós que dirigimos o clube, devemos essa consideração ao Conselho Deliberativo que nos elegeu. E, no dia que deixar de ser assim, pode crer que eu não estarei mais nenhum minuto nesta cadeira de presidente".

MATINAIS

(Conclusão da última página)

Cedro. Oruro, muito fácil e com Diaz em cima, crava 37", na reta. Marca de Thebas, que chega em melhores condições que da última feita. Enquanto Corona passa os 700 em 44" 1/5, agradando. Fedro, sem manheirar, registra 46" 3/5 nos 700, com facilidade, e Silvestre crava 50" nos 800, com ação satisfatória. Fangan não corre para tempo, passando o quilômetro em .... 67" 3/5, á vontade. O que não acontece com Huxley que registra 76" 1/5 nos 1.200, terminando com boa ação.

Ipônica é vista na reta em 42", suavemente, e High Red nos 700 me 47", com ação regular. Dux também não convence com seus 54" 3/5 nos 800, e Bambinal não faz fôrça no quilômetro em .... 66" 2/5. Marca melhora para .. 64" 3/5 por Outubro, que finaliza com boa disposição. Lakmé desce a reta em 37" 3/5, agradando, e Husa aumenta para .... 38" 2/5, com ação regular. Enquanto Radak encerra o desfile passando os 700 em 47", muito fácil, no govêrno de "Negro" diaz, que vem montado no pêlo, em pé como se fôsse freio.

DEZESSETE...

(Continuação da 1.ª página)

notava-se grande entusiasmo. As impressões que colhemos fazem do "Procelária", de Fernando Pimentel Duarte, "Nathaly", de Fábio Faria Souto, "Siroco" e "Ondina" os principais favoritos dos paulistas para a vitória.

OUTRA...

(Continuação da 1.ª página)

ca, o que não deverá ir além de uma semana.

Treinam hoje, os rubro-negros

Prosseguirá na tarde de hoje, o treinamento do quadro rubro-negro para a peleja com o São Sristovão. Do apronto participarão todos os elementos que estiveram em ação na pugna com o América, de vez que as lesões sofridas por Evaristo e Joel, foram de pouca monta, tendo a direção técnica os deixado à margem quarta-fpeira passada, apenas por medida de precaução.

Tênis

(Continuação da 1.ª página)

x Ronald Barnes - Sônia P. Guimarães.

Às 16 horas: (venc K. Thurn - M. Saraiva x Z. e A. Bogossian) contra (venc. A. Kramer - J. Halpern x Marcos Dantas - Ronald Barnes).

(Venc. A. Almeida - Reg. Barnes x W. C. Paulo - H. Ferreira) contra (venc. C. Santiago - G. Viana x Raul Amaral - José Vieira); (Venc. G. Magalhães - L. Taylor x J. Miranda - J. Bruckner) contra (venc. A. e A. Muniz de Mello x J. Bedran - L. F. Moreira).

ATOS RELIGIOSOS

Sônia Maria de Mello Alves Grimaldi

(FALECIMENTO)

Ernesto Grimaldi, Maria de Mello Alves, Gilda e José de Paula Freitas Silva e filho, Roberto José de Mello Oliveira Alves e sua noiva Yeda Veloso da Costa, Alberto José de Mello Oliveira Alves, Lúcia Maria de Mello Alves e Ino de Holanda Cavalcanti têm o pesar de comunicar o falecimento de sua querida espôsa, filha, irmã, cunhada e tia – SONIA MARIA – e convidam para o enterro à realizar-se hoje, dia 21, saindo o féretro da rua Cosme Velho, 67, às 10 horas, para o cemitério da Ordem da Penitência, confessando-se desde já muito agradecidos. (44484)

Sônia Maria de Mello Alves Grimaldi

(FALECIMENTO)

A Família de José Manoel de Mello – Alice, Carmen, Andréa, Laura e Armando de Mello, cumpre o doloroso dever de participar o falecimento de sua querida sobrinha – SONIA MARIA – comunicando que o féretro sairá hoje, dia 21, da rua Cosme Velho, 67, para o Cemitério da Ordem da Penitência, às 10 horas. Desde já, agradece as manifestações de pesar. (44484)

Sônia Maria de Mello Alves Grimaldi

(FALECIMENTO)

José Manoel de Mello Júnior e Senhora, participam o falecimento de sua querida sobrinha – SONIA MARIA – e convidam seus amigos e parentes para o sepultamento que será realizado hoje, dia 21, às 10 horas, saindo o féretro da Rua Cosme Velho, 67, para o Cemitério da Ordem da Penitência. (44484)

Pastora Bertolaja de Andrade

(MISSA DE 30.º DIA)

A família de PASTORA BERTOLAJA DE ANDRADE convida seus amigos e parentes para a missa que, por sua alma, será celebrada amanhã, sábado, dia 22, às 9 horas, na Igreja do Santíssimo Sacramento, Av. Passos. (44488)

D. LAURA VASCONCELLOS DE MORAES

Em virtude de disposição testamentária, a Santa Casa da Misericórdia fará celebrar no dia 24 do corrente, às 10 horas, no Altar-Mor da sua Igreja, missa em sufrágio da alma de Da. LAURA VASCONCELLOS DE MORAES. (51631)

Carlos Antonio Klunge

Dora Braga Pereira Klunge e Maria Rosa Klunge, espôsa e mãe, convidam os parentes e amigos do Dr. CARLOS ANTONIO KLUNGE para assistirem a missa de 6.º mês, que mandam celebrar, em sufrágio de sua boníssima alma, no dia 22, sábado, às 10 horas, no altar-mor da Igreja de N. S. do Rosário, na Rua Uruugaiana. (54020)

Dagmar Aída de Cabral Werneck

(VIÚVA JOÃO MARIA DA ROCHA WERNECK)

Sua família convida parentes e amigos para a missa de sétimo dia que será celebrada às 10.30 horas de sábado, 22 do corrente, na Igreja de Nossa Senhora da Conceição da Boa Morte, à Rua do Rosário (esquina da Avenida Rio Branco). (48872)

EMILIA WOODS SOARES

(MILUCA)

(30.º DIA)

Guilherme Woods Soares e senhora, Alberto Woods Soares, filhos, genro e netos, Maria Eliza Soares Silva, filhos, noras e netos, Antônio Faria Ribeiro e senhora, filhos, genro e netos, Amynthas Jacques de Moraes e senhora, filhos, nora e netos, Catharina Woods de Souza e família, agradecem a todos que os confortaram por ocasião do falecimento e missa de 7.º dia de sua querida mãe, sogra, avó, bisavó, irmã e tia MILUCA e convidam para a missa de 30.º dia, que será resada amanhã, sábado, no altar-mór da Igreja de São Francisco de Paula (Largo de São Francisco), às 10 horas. Desde já agradecem a todos que comparecerem a êsse ato de fé cristã. (49196)

LUIZA CHRIST TORRES

(AGRADECIMENTO E MISSA DE 7.º DIA)

Margarida e Stella Christ Torres, Hélio Torres e família, Ormezinda C. Garrido e família, Anita Cal Monteiro e família, agradecem as manifestações de pesar por ocasião do falecimento de sua querida mãe, irmã, tia, sogra e avó — LUIZA — e convidam demais parentes e amigos para a missa de 7.º dia a realizar-se dia 22, sábado, às 10 horas, no altar-mor da Catedral Metropolitana. (27090)

ITANHANGA' GOLF CLUB

Compra-se título de sócio proprietário. Tratar com o Sr. ARTHUR. Tel. 57-8859. (Entre 12 e 13 horas ou 17 e 18 horas.) (12769)

O ROLLAS — ALUGA

Smokings, Casacas, Fraks, Cartolas, Chapéu Côco, Summer-Jacks, paletó Mescla e Calça listrada para casamento, bailes, passeios, etc., no rigor da moda. Rua dos Arcos n.º 18, 5.º andar, tem elevador e também compra. — ROLLAS — Telefone: 32-6414. (25152)

DIA DAS NAÇÕES UNIDAS NO ROTARY CLUBE DE COPACABANA

Segunda-feira próxima, dia 24, às 20 horas na sede do Country Club, em Ipanema, o Rotary Club de Copacabana, sob a presidência do Dr. Cicero Monteiro, realizará uma sessão festiva para comemorar o décimo aniversário das Nações Unidas, falando, na ocasião, sôbre a data, o Acadêmico Rodrigo Otavio Filho.

A HISTÓRIA DO CRUZEIRO DE UM "YATCH" PELOS MARES DO SUL DO PACÍFICO

TAHITI, O PARAÍSO ESCONDIDO

George T. Eggleston

CAPÍTULO XVII

Um marujo que conquistaria a televisão — As dez mil milhas do "Viator" — Dos "westerns" à aventura no Pacífico — Uma Tahiti em cada coração

Todo o colorido da vida no Pacífico perpassou por esta palestra mantida com o capitão Benton, que discorreu entre outros assuntos sôbre o trabalho compulsório em Melitia e Numea, o comércio de guano nas ilhas Surprêsa, naufrágios e vapores legendários e, finalmente, da vida prosaica que era agora obrigado a levar. A velha escuna estava gasta e arrazada pelas décadas de tráfego incessante, não atingindo sequer os oito nós. Permanecia apenas como lembrança de um passado glorioso e movimentado o faro dos marujos polinésios, capazes de no negrume da noite pressentirem a ameaça dos recifes.

Tipo interessantíssimo e original, Benton era dessas criaturas dignas de ser escutadas horas a fio, mesmo quando torcia um pouco a verdade dos fatos, impelido pela imaginação inquieta... Na televisão passaria a perna em qualquer dêsses famosos comentaristas, especializados em nos importunar após cinco minutos de narrativa. Ao final do nosso encontro, referiu-se êle com muito carinho ao falecido capitão Joe Winchester, sógro de James Norman Hall, e que durante três anos comandara a *Tiare Taporo*.

Para sorte nossa, assistimos enquanto em Rarotonga a uma tradicional festa da ilha — a partida das canoas guerreiras. Nessa oportunidade os nativos britanizados despem seus trajes europeus e envergam roupagens típicas, celebrando com danças e pantomimas o rito que precedia a partida das antigas canoas guerreiras que conquistaram a nova Zelândia. A coreografia pareceu-nos mais romântica que outros ritmos apreciados em ilhas de administração francesa, embora guardasse sempre aquêle traço comum às danças típicas do Pacífico, tão fascinantes.

Então, uma tarde, chegou a hora de despedirmo-nos de nosso excelente companheiro de viagem, já que Harry e o seu "Viator" regressariam a São Francisco, via Samoa e Havai. Timi V, um nativo com 18 anos e uma vontade imensa de conhecer a América, foi engajado por Harry para acompanhá-lo na longa travessia. Para êste quinto Timi os Estados Unidos resumiam-se em São Francisco, terra maravilhosa que ao seu entender englobava todos os estados da união, inclusive Nova York e o Illinois, com a fabulosa Chicago. Tudo isto numa ilha cercada por águas profundas e pontilhada de altíssimos arranha-céus...

Harry abastecera seu barco com muitos suprimentos que há meses não subiam a bordo, aos quais, naturalmente, juntou-se o bôlo de chocolate especialmente preparado por Hazel e com um "bon voyage" escrito em letras de gostoso creme. Uma saudade forte pulsava no íntimo de nós dois, a quem o solitário cruzeiros unira Harry por laços de forte camaradagem. Havia ainda a perspectiva duvidosa que cercava tão longa etapa, num barco tripulado por dois homens apenas. Felizmente, meses depois, uma carta de quatorze páginas chegava até nós, em Nova York, tranqüilizando os antigos companheiros de viagem e narrando os sucessos da aventura. Em Samoa um outro Timi fôra arregimentado, e ventos amigos tinham facilitado a empreitada entre o Havai e São Francisco. Em um ano de roteiro vagabundo o "Viator" cobrira dez mil milhas!

Quanto ao nosso retôrno, fôra êle planejado pelo "Waitapu", que deixaria Sidney a 24 de setembro. O navio faria uma escala em Tahiti e nos botaria na pátria a 15 de outubro. Tratava-se de um grande cargueiro de copra que, em casos excepcionais, transportava passageiros. Por êle seguia também a mala postal, de dois em dois meses. Hazel viajaria com três companheiras num camarote, ocorrendo o mesmo comigo.

Quando o "Waitapu" deixou de Papeete, não pudemos evitar que tôda uma leva de recordações nos trouxesse episódios do roteiro pelas ilhas do arquipélago. Em Papeete, aproveitando as poucas horas de escala, voltamos à sede do Yatch Club e tomamos alguns coquetéis com os amigos que fizeramos. A vida na capital prosseguia na mesma toada que conhecêramos, pois em Papeete nada é capaz de alterar o ritmos das coisas. Três iates americanos tinham chegado no intervalo de nosso cruzeiro e já dois se ressentiam de defecções em sua tripulação, tentando suprir os desfalques com elementos locais. O terceiro dêles, de nome "Amigo", era registrado em São Pedro, Califórnia, e média sòmente 36 pés. Fôra tripulado por dois extras de Hollywood que haviam preferido o contacto real com a aventura aos filmes de oeste de terceira classe. O duo causara muito riso ao impedir que qualquer pessoa auxiliasse a operação de ancoragem, junto às docas, explicando sua atitude com a seguinte justificativa:

— "Estamos dando a volta ao mundo sòzinhos e queremos ter a satisfação de afirmar que o fizemos sem o auxílio de ninguém".

As alamedas que circulavam entre acácias, ao longo do pôrto, continuavam repletas de moças e rapazes que pedalavam despreocupadamente suas bicicletas, enquanto os ônibus cada vez mais abarrotados de gente e carga chegavam e partiam. Dois jovens franceses preparávam-se para uma pescaria. Tudo mantinha a aparência que aprendêramos a amar logo após nossa chegada a Papeete. E, no ar, permanentemente, guitarras e "ukeleles" providenciavam o indispensável fundo musical.

Ao zarpar o "Waitapu", obedientes ao rito tradicional, retiramos as coroas de flôres que levávamos ao pescoço, presente dos amigos tahitianos, e as lançamos nas águas azuis da baia. Dizem que quando se obedece a tradição e nela se acredita, sinceramente, a volta aos mares do sul fica garantida. Por isso, temos certeza, iremos um dia regressar ao Pacífico.

Ao tombar da noite, quando do convés entrevíamos as sombras que envolviam a terra distante, um trecho de Hermann Melville, o escritor que tanto amou e compreendeu os mares do sul, seus costumes e sua gente veio a nossa memória. Com êle fecharemos êsse diário do nosso cruzeiro pelas ilhas belas e acolhedoras do Pacífico, onde um povo ingênuo e bom, como dificilmente se poderá encontrar igual no mundo, leva sua vida simples, calma e poética. Que as palavras de Melville inspirem outros viajantes a imitar nossa aventura.

"Assim como êsse oceano imenso envolve a terra verdejante, na alma humana repousa uma Tahiti, insulada, plena de paz e alegria, mas cercada pelos horrores de uma vida semi-vivida. Quem abandona esta ilha quase nunca retorna. Que Deus nos ajude a conservá-la!

FLAGRANTES de J. J. & J.

4.ª FESTA DO ABACAXI

Dia 28 terá seu início, com a exibição de um abacaxi inédito, a 4.ª Semana do Cinema Brasileiro, marcada desta feita para o Hotel Quitandinha. O programa desta semana cinematográfica (?) inclui detalhes pitorescos como competições cômicas de remo; campeonatos de vôlei; discursos rápidos (três); "couvert chargé" (?!); exposições de cartazes, reportagens e pertences de Carmen Miranda.

No último dia — muito ràpidamente — mesmo porque ninguém subirá a serra para se aborrecer com esta história de cinema, haverá uma mesa redonda para debates públicos.

AINDA O DITO...

Um deputado mineiro, com a tranqüilidade que caracteriza os de sua terra, procurou um general e lhe fêz um pedido:

— General, será que o senhor poderia dar um jeito de fazer o golpe lá no Maracanã?

E explicando:

— É que os garotos lá de casa, depois da luta Waldemar e Carlson, não o querem perder de jeito nenhum...

OS BONDES DOS JOTAS

Os exilados vão voltar...

Dr. Alim e Dona Light acertaram finalmente os relógios, num acôrdo para cujo estabelecimento êstes "Flagrantes" muito colaboraram com sua implicância e tradicional solidariedade aos bondes. Vão voltar os bondes exilados — "seu Chiquinho", o "Lapa-Rodrigues Alves", o "Caridade", o "7" e outras vítimas do golpe aplicado pela Light, beneficiando a gente que gosta de viajar sossegado, lendo seu jornal e pagando pouco. Nada como andar bem sentado, num bondinho que só sai mesmo do trilho na Rua Bambina, respirando ar puro e vendo as modas passar. Ônibus só para quem nasceu com vocação de sardinha portuguêsa...

SAMBA

Segundo Ary Barroso, o samba brasileiro está morrendo — e seus derradeiros suspiros são em ritmo de bolero...

— Antigamente — diz êle — o samba era feito por um sujeito sòmente. Hoje, não. A gente pega um disco e fica sabendo que a composição é de autoria de cinco camaradas: Zé Pixita, Antônio Zumba, Chico Barriga, Néco e Zumbinha... Resultado: quem é capaz de se lembrar do samba feito para o último carnaval? No entanto, pergunte por aí quem é que sabe a letra de "Amélia", de Ataulfo Alves, e de outras composições boas de verdade.

Faz uma pausa:

— A verdade é que o que é bom, fica. O que é ruim, morre na quarta-feira de cinzas...

"As pessoas altas são menos desconfiadas do que as baixas, os magros mais do que os gordos...", afirma o recordista mundial de furtos

Irma GOLD

"As pessoas altas são menos desconfiadas do que as pequenas, os magros mais do que os gordos, os morenos (e morenas) mais crédulos do que os louros (e louras)", afirma o recordista mundial do furto.

—Tem você 45 anos; admitindo que tenha enveredado na senda do crime aos 18 anos e praticado 643 furtos em 27 anos, dá isso como média um furto cada 15 dias. Não tem vergonha? — perguntou um juiz de São Francisco a Mac Allen Greby.

— Vossa Senhoria exagera — respondeu Mac Allen com seu eterno sorriso — não comecei aos 18, mas, sim, aos 15 anos e, por conseguinte, meus delitos se repartem em 30 e não em 27 anos.

FURTOU, ENTRE OUTROS, VINTE MAGISTRADOS E POLICIAIS

Atualmente, Greby totaliza 82 anos de prisão.

— E' de crer — acrescentou o juiz Lebster — que você inspira uma confiança ilimitada a suas vítimas. Ao estudar seu processo, verifiquei que vinte de suas vítimas foram magistrados e policiais.

Um dos últimos "negócios" do escroque foi uma "Sociedade para recuperação e exportação de carros usados" destinada a enviar carros em péssimo estado para a Arábia Saudita. Sòmente nessa "Sociedade", Greby conseguiu lograr 29 pessoas, entre as quais um magistrado e a espôsa de um detective.

— Meu pai — contou Greby no tribunal — era caixeiro viajante e dizia-me que bastava entrar numa casa e olhar para os donos para saber de antemão se ia ou não obter êxito na venda de sua mercadoria. Comigo, sucede o mesmo.

— De que maneira percebia isso? — interrogou o juiz.

— Pelos tipos. Sempre desconfiei dos magros. São êles, geralmente, extremamente desconfiados. Os altos e magros já o são menos, mas o ideal, são as pessoas altas, corpulentas. Com elas, o trabalho é muito fácil. E' também uma questão de idade. Não é exato que os jovens sejam muito confiantes. Tornam-se confiantes, isso sim, dos 27 aos 40 anos.

MAIS FÁCIL ROUBAR AS PESSOAS FELIZES DO QUE AS QUE ESTÃO PREOCUPADAS

— Muitas de suas vítimas foram mulheres — disse o juiz — e, todavia, você é longe de ser um Adônis.

— Felizmente. As mulheres desconfiam terrivelmente dos Adonis. Com elas, o essencial é saber falar e bancar seriedade. Muito depende da disposição momentânea dos sêres humanos — o que pode ser verificado em suas fisionomias. Quando felizes, o "trabalho" é fácil, enquanto que quando preocupados, tristes, a tarefa é muito mais difícil.

Enfim, declarou Greby, não se deve desprezar o ponto mais vulnerável da maioria das pessoas: o amor-próprio. Com lisonjas, a despeito do mais elementar bom senso, obtive grande parte de meus sucessos.

A êsse respeito, o juiz Lebster relembrou uma das mais extraordinárias proezas de Greby, o modo pelo qual furtou, durante um ano, quantias importantes do célebre escritor Sinclair Lewis. Fêz-lhe crer que um dos principais diretores de Hollywood estava entusiasmado pelos romances do escritor e com êles desejava fazer filmes. Greby apresentou-se como representante, cenarista e amigo do cineasta, lisonjeando Sinclair Lewis por ocasião de cada uma de suas visitas, declarando, entre outras coisas, encontrar-se admirado por ainda não ter sido concedido o Prêmio Nobel ao escritor. Tantas fêz que Lewis, confiante, pôs sua casa, os direitos autorais de suas obras e mesmo sua conta corrente bancária à disposição do refinado malandro.

Para terminar, Greby fêz uma última revelação: os louros e as louras que muitos julgam mais sentimentais, mais crédulos, são, na realidade, mais desconfiados do que os morenos e morenas.

Um jornalista perguntou ao recordista mundial de furtos se voltaria ao bom caminho caso, um dia, fôsse comutada sua pena.

— Tentarei — respondeu Mac Allen Greby, com seu inefável sorriso — mas não será fácil. E' tão agradável fazer crer às pessoas que graças a mim podem tornar-se milionários, encontrar um marido ou um bom emprêgo...

Para tudo há solução

Um dos doze maiores desenhistas da Europa, Hardy Amies, criador de alguns dos modelos usados pela rainha da Inglaterra, acredita que para a mulher que realmente sabe vestir-se não há extremos.

Lançou recentemente êstes dois modelos, especiais para dois tipos diferentes e opostos, antagônicos: a moça alta demais e a baixa demais.

E, convenhamos, Hardy Amies conseguiu milagres de gôsto e estética. As duas modelos da foto têm, no mínimo, vinte centímetros de diferença de estatura. O artista desenhou para a mais alta um costume azul-marinho, um pouco amplo. O chapéu é do tipo boné, bôlsa grande, sapatos de salto fino, porém baixo.

Para a modêlo mais baixa, Hardy Amies criou um costume de "tweed" de tom neutro, cintado. A gola alta e os bôlsos baixos alongam a silhueta. Bôlsa proporcionada à altura da modêlo e sapatos de salto muito alto.

O chapéu, côr de ferrugem, é do tipo coróa, de copa alta. Como vemos, realmente, para tudo há solução. Depende de estudar o tipo de cada uma e tirar dêle o melhor partido, em favor da estética e do bom gôsto.

COMO VAI SEU APETITE?

Já percebeu que, às vêzes, Você está com um apetite descomunal? Não se movimentou em excesso, não trabalhou de maneira anormal, no entanto, logo após a refeição, sente vontade de alimentar-se novamente! Em compensação, porém, há dias em que trabalhou demais, cansou-se a valer e, quando chega a hora do jantar, não sente vontade de comer e alega que "está cansado demais"!...

O Conselho de Pesquisa Médica da Inglaterra descobriu recentemente a razão pela qual, sòmente dois dias depois de haver dispendido grande energia física, sentimos vontade real de nos alimentarmos fartamente.

O exercício praticado no domingo na praia ou na excursão exigirá sua recompensa através do alimento, na têrça ou na quarta-feira. E é sòmente na quinta-feira que a dona de casa sente um apetite fora do comum, para refazer-se do esfôrço que a limpeza geral da casa exigiu na segunda-feira!

DIFERENÇAS

Êsse período de espera, entre o dispêndio de energias e a solicitação do organismo, foi descoberto durante uma pesquisa sôbre a alimentação dos cadetes de Sandhurst, escola de oficiais do exército localizada perto de Camberley, Inglaterra.

Por três motivos, foram escolhidos os cadetes para a experiência.

Foi fácil realizar a pesquisa com 12 homens quase exatamente da mesma idade, de idêntico pêso e compleição. Devido ao regime da escola, todos êles praticavam esportes e trabalhavam com a mesma intensidade.

A disciplina da vida que conduziam tornava possível controlar tôdas as suas refeições e a quantidade de líquido ingerido durante as duas semanas de observação.

Os cientistas, orientados pelo dr. Otto Edholm, empregaram métodos inteligentes para medir a energia gasta por cada homem, **de constituição física quase idêntica, na execução do mesmo trabalho.**

Assim, durante a marcha militar, enquanto os homens caminhavam com a mesma rapidez, carregando às costas o mesmo pêso, descobriu-se que um dos cadetes dispendia cêrca de 70 por cento mais de energia do que os outros.

Ao subir uma escada, em ritmo normal, um dos homens empregava o dôbro da energia dispendida pelos outros.

Mesmo ao medir a energia dos cadetes enquanto permaneciam de pé, sentados ou deitados, os cientistas encontraram diferença.

Os resultados fazem concluir que algumas pessoas fazem as coisas normais da vida, tais como andar, subir escadas, ou mesmo permanecer sentadas, com um dispêndio inferior de energia, relativamente aos outros. Isto significa que seu corpo é u'a máquina melhor construída e de maior eficiência.

EXCESSO

Conforme os cientistas esperavam, os homens que dispendem maior quantidade de energia têm apetites excessivos, ao passo que aquêles que necessitam de menor dispêndio de energia precisam de uma alimentação mais reduzida.

Ao que parece, algumas pessoas nascem com "motores" mais econômicos do que outras.

EFICIÊNCIA

Os resultados explicam também porque alguns conseguem ser muito ativos, mesmo alimentando-se pouco.

Também fazem chegar a uma conclusão no que concerne o grave problema (principalmente para o sexo frágil) das pessoas que se alimentam da mesma forma que outras, razoàvelmente, e no entanto engordam mais. E' que seu corpo é mais eficiente e armazena alimento sob a forma de gordura.

De outro lado, há aquêles que jamais engordam, por mais que comam. Gastam tanta energia, que jamais sobra alguma coisa para armazenar.

Os resultados dêsses estudos também se referem às crianças. E isso vai de encontro à pergunta de muitas mães preocupadas: "Como é que êsse menino consegue mexer-se tanto, alimentando-se tão pouco?"

O caso é que essa criança, que também é sadia, apesar de ser magra, utiliza melhor a sua energia do que o outro que está sempre pedindo alimento.

Aos preguiçosos comunicamos que ficar sentado, comodamente, economiza sòmente 15 por cento de energia em relação à posição de sentido.

O ato de virar uma manivela gasta muito mais energia por minuto, do que normalmente se gasta em uma marcha acelerada.

Time Table

A húngara Eva

● **A estrêla húngara estréla em filme americano em "Special Delivery", da Colúmbia, com Joseph Cotten e dirigido por John Brahm.**

* * *

● **Walter Damasceno, que se intitula o "Embaixador do Rojão" gravou, em seu mais recente disco Colúmbia, o "Chôro Louco", de Altamiro Carrilho e Francisco Anísio, e "Ladrão de Côco", rojão de Luiz Sôlto, Adamastor da Costa e Ernesto Pires.**

* * *

● **Há um disco Odeon, de Amália Rodrigues (já à venda no Rio) que, por curiosa coindência, não apresenta fados, mas sim duas músicas de filmes: "Neblina", de "Moulin Rouge", e "Quando a Noite Vem", do filme "Luzes da Ribalta.**

* * *

● **A vitória do Ademar de Barros em Leopoldina, reduto eleitoral do sr. Carlos Luz, ainda está dando panos para mangas. O PR e o PTB se acusam mùtuamente de traição.**

* * *

● **Julie Bardot, loura atriz brasileira que se encontra filmando em Buenos Aires, está tendo um romance comentadíssimo com o famoso cantor de tango, Hugo del Carril.**

* * *

● **Já foi estreado nos Estados Unidos o filme "To Hell and Pack", no qual Audie Murphy estrêla a sua própria vida... Murphy é um herói de guerra, condecorado pelo govêrno de sua pátria.**

UM DISCO POR DIA

"SE VOCÊ QUISER...", chote de Ary Monteiro e Luiz Carlos, e "RECANTO DO CÉU", samba-canção de Cláudio Luiz; disco Copacabana (5.490), na interpretação de José Tobias, com orquestra.

O lado A (com a duração de 2' 24") é uma peça regular, interpretada medìocremente, sem maior vibração e sem grandes cuidados.

O lado B (com a duração de 3' 09") é mais uma homenagem musical a Guarapari e, como a maioria esmagadora das homenagens musicais, é vulgar e irritantemente repleta de lugares-comuns. O intérprete é realmente muito fraco.

Disco sofrível.

O "PROFESSOR"

Escola de Édipo

PALAVRAS CRUZADAS

PROBLEMA N.º 53

Walter Pereira — (Rio)

HORIZONTAIS:

1 — Terreno onde crescem roseiras.
6 — Aposento a bordo de navios (pl.).
8 — Género de plantas da família das Palmáceas.
9 — Curar por meio de reza.
11 — Que é bom para comer.
12 — Tirar de onde estava.
14 — Curar.

VERTICAIS:

1 — Extraordinária.
2 — Fritada de ovos batidos.
3 — Agitar de novo.
4 — Ato de arar.
5 — Além.
6 — Unir-se por casamento.
7 — Tratamento que se dá às freiras.
10 — Formar em alas.
13 — Prefixo designativo de mudança.

*

DICIONÁRIOS — Nesta seção são adotados os seguintes léxicos: Pequeno Dicionário Brasileiro da Língua Portuguêsa (G. Barroso-H. Lima), Monossilábicos de Casanovas e Japyassu, Vocabulário Antroponímico de Lidaci e Provérbios de Lamenza.

*

CORRESPONDÊNCIA — Tôda correspondência para esta seção deve ser enviada a: DINALDO ALECRIM — Redação do *Corrcio da Manhã* — Av. Gomes Freire, 471 — 3.º andar — Rio.

*

COLABORAÇÕES — Aceitamos colaborações de fácil solução baseadas nos léxicos adotados nesta seção.

*

SOLUÇÕES DO NÚMERO ANTERIOR

Problema N. 52 — *Horizontais*: Cal. Mal. Eril. Nu. Veloz. Arnês. Anéis. Mi. Rasa. Ala. Rol. *Verticais*: Céu. Ar. Livre. Anos. Luz. Lenir. Lesar. Anil. Ama. Sal. Só.

Philpez

O PROBLEMA DE HOJE
(de Philip Barron)

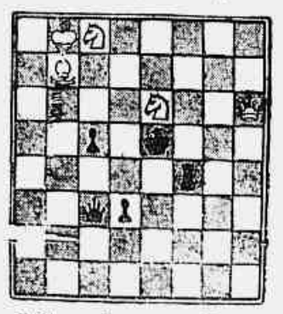

Prêtas: 5 peças. Brancas: 5 peças. As brancas jogam e dão mate em dois lances.

A resposta, amanhã

A SOLUÇÃO DE ONTEM: 1, C-5D, qualquer; 2, D, T ou C: mate.

Correio da Manhã

Redação, Administração e Oficinas: Avenida Gomes Freire, 471
TELEFONE: 52-2020
Agência Central e Balcão (Publicidade e Assinaturas): Rua da Assembléia, 109 — Telefones: 22-6343, 42-1053 e 42-8323.
SUCURSAL EM SÃO PAULO
Rua 24 de Maio, 276, 12º
Telefone: 33-6991
SUCURSAL EM MINAS
Rua Goiás, 65 — Belo Horizonte
Telefone: 2-0372
PREÇO DE ASSINATURAS
Anual . ... Cr$ 150,00
Semestral . ... Cr$ 80,00
EXTERIOR
Anual . ... Cr$ 500,00
NUMERO AVULSO
Domingos . ... Cr$ 2,00
Do dia .... Cr$ 1,50
SÃO PAULO (CAPITAL) E BELO HORIZONTE
Domingos e dias úteis.... Cr$ 2,00
Cobradores autorizados: — Francisco Vieira de Souza, João Nunes, José Coelho da Silva, José Salvador Gigante, Manoel Morley, Mario Simões Gonçalves, Pedro José de Souza e Sebastião Lincoln.

VIDA COMERCIAL

BÔLSA DE VALORES DO RIO DE JANEIRO

Movimento do leilão de promessa de venda de câmbio n.º 427, de 20-10-1955

ESPÉCIE DE DIVISAS	Categ.	MONTANTE DAS DIVISAS Oferecidas	Licitadas	Sobras	Agio Min.	Agio Max.	TOTAL EM Cr$
US$ ESPANHA — PRONTO.	1ª	52.000	20.000	32.000	25,00	25,00	500.000,00
	2ª	100.000	100.000	—	31,70	32,80	3.204.800,00
	3ª	162.000	162.000	—	38,00	38,60	6.190.200,00
	4ª	24.000	24.000	—	77,10	77,30	1.852.000,00
	5ª	7.000	7.000	—	134,00	134,10	938.100,00
US$ HUNGRIA — PRONTO.	1ª	30.000	9.000	21.000	25,00	25,00	225.000,00
	2ª	23.000	10.000	13.000	30,00	30,00	300.000,00
	3ª	83.000	53.000	30.000	35,00	35,00	1.855.000,00
	4ª	10.000	10.000	—	42,90	42,90	429.000,00
	5ª	4.000	—	4.000	—	—	—
US$ TCH. ESLOV. - PRONTO	1ª	35.000	12.000	23.000	25,00	25,00	300.000,00
	2ª	59.000	59.000	—	30,00	30,00	1.770.000,00
	3ª	149.000	67.000	82.000	35,00	35,00	2.345.000,00
	4ª	22.000	22.000	—	61,00	61,50	1.347.500,00
	5ª	5.000	5.000	—	115,60	115,60	578.000,00
US$ TURQUIA — PRONTO.	1ª	15.000	—	15.000	—	—	—
	2ª	90.000	—	90.000	—	—	—
	3ª	30.000	—	30.000	—	—	—
	4ª	12.000	9.000	3.000	40,00	40,00	360.000,00
	5ª	3.000	—	3.000	—	—	—
COROA DINAM. — PRONTO	1ª	245.000	245.000	—	4,70	5,15	1.180.200,00
	2ª	693.000	693.000	—	4,60	4,75	3.207.470,00
	3ª	252.000	252.000	—	10,90	11,60	2.796.500,00
	4ª	14.000	14.000	—	10,10	10,10	141.400,00
	5ª	14.000	14.000	—	22,65	22,65	317.100,00

TOTAL GERAL EM CRUZEIROS — 29.837.270,00

MOVIMENTO MARITIMO

NAVIOS ESPERADOS:

Longo curso - passageiros: 21.10. (N) Castel Bianco. (N) Yapeyu; 23.10. (S) Santa Inês; 24.10. (N) Vera Cruz. (N) High. Princess. (N) Uruguay Star. (S) Straat Soenda; 25.10. (S) Andes. (S) Rio Araza. (N) Giulio Cesare. (N) Rio de La Plata; 26.10. (S) Boissevain; 27.10. (S) B. Maru.

Longo curso - cargueiros: 20.10. (N) Ilhéos. (S) Beyla. (N) Sameland. (N) Bowhill. (N) Texas; 21.10. (N) Irina. (N) Rynland. (S) Amstelland. (N) Maasland; 22.10. (N) Antonina. (S) Axeldyk. (N) Fenris.; 23.10. (N) Atlanta; 24.10. (N) Norma.

Navios com trigo: 20.10. -- Tacoma.

Navios Frigoríficos: 21.10. -- Rio Quequen; 25.10. - Afircan Reefer.

Navios Carvoeiros: 20.10. - Robert Cydi; s/d. - Siderurgica VI. Cyei; s/d. - Siderurgica VI.

Entradas do dia 19.10.55: Lngo curso: 5; Cabotagem: 1; Peq. Cabotagem: 2.

Em aditamento: -- entr. do dia 18.10. Longo curso: 2.

NAVIOS ATRACADOS:

Cais da Gamboa: P. Mauá - Siderurgica 2.º - nac.; P. Mauá- Alhena - hol., 4 guind. export.; Rio Quinto - arg., export.; Arm. 1 — Provence- franc., 4 guind. import.; Arm. 2 - Del Sud - amer., 3 gd. import.; Arm. 3 - Monte Urbasa — hesp., 4 guind. import.; Arm. 4 — Gaasterland - hol., 4 guind. import.; Arm. 5 - Mormacmarr - amer., 3 guind. import.; Arm. 6 - Loide Chile - nac., import. trigo; Arm. 7 - Freya Torm- din., 2guind. import.; Arm. 8 - La Chacra - 2 gd. export.; Frigor. - Rão Lujan - arg., export.; Pat. 9/10 - Emporios - pan., 2 guind. import.; Arm. 10 - Japery — nac., 1 g. import.; Arm. 11 -- Loide America- nac., 4 guind. import.; Arm. 12 - Leão - nac., 1 g. import.; Arm. 13 - Rio Goiapoque - nac., 4 guind. import.; Arm. 14 - Alegrete - nac., 4 guind. import.; Arm. 15 - Charrua - nac., 4 guind. import.; Arm. 16 - Tibagy — nac., 1 g. import.; Arm. 17 — Naven Monica - nac., 4 guind. import.; Arm. 18 - Rio Minho — nac., 5 guind. import.; Carl Hoepcke — nac., 3 guind. import.

Cais de São Cristóvão: Arm. 23 -- Guaratan - nac., 3 guind. import.; Arm. 24 - Guaranesia - nac., 2 gd. import.; P. Minerio - Jean - pan., 2 guind. import.; P. Carvão - San Roque - pan., 1 g. import.; Arm. 30 - Barrozo Pereira - nac., 4 gd. import.

Cais do Caju: P. Madeiras - Norma - nac., 1 g. import.; Arm. 31 — Ludimar - nac., 2 guind. import.; Catarina - nac., 2 guind. import.; Arm. 32 - Sirius - nac., 3 guind. import.; Itu - nac., 2 guind. import.; Arm. 33 - Este - nac., 2 guind. import.; Soares - nac., 1 g. import.

RESENHA

ASSUNTOS DE HOJE: A indústria e o racionamento de energia elétrica — A reforma cambial na Confederação Rural Brasileira — Demissionário o presidente do I. B. C. — Cultura da seringueira e da oliveira em São Paulo — Em Santos o chefe adjunto da Missão Intergovernamental do Comitê de Migração Européia — Parecer sôbre o projeto que cria a Carteira de Comércio Exterior — Projetos de interêsse da indústria e do comércio em trâmite no Congresso — Dispensa de multa por equidade.

✚ A Federação das Indústrias do Distrito Federal está estudando sugestões a serem encaminhadas ao Serviço de Racionamento, visando contornar as atuais dificuldades oriundas da falta de energia elétrica nesta capital. A tarefa foi confiada ao sr. Mario Ludolf.

✚ Reuniu-se ontem a diretoria da Confederação Rural Brasileira. Na ocasião foram examinados, entre outros, assuntos atinentes ao problema da rêde nacional de silos e armazéns e ao estatuto do trabalho rural.

✚ Estêve em São Paulo o sr. Raul Medeiros, presidente demissionário do Instituto Brasileiro do Café. Entrevistado pela imprensa, declarou que o seu pedido de demissão foi feito em caráter irrevogável.

✚ A Secretaria de Agricultura de São Paulo, através do seu Departamento de Fomento Agrícola, . já ultimando estudos, visando promo. r o desenvolvimento da cultura de oliveira e seringueira naquele Estado.

✚ Estiveram em Santos os srs. Warren Graham Fuller e Carlo R. Fedele, chefe adjunto da Missão Intergovernamental do Comitê de Migração Européia para o Brasil, os quais inspecionaram as repartições federal e estadual de imigração, entrando em contacto com o pôrto de Santos.

✚ A Associação Comercial de São Paulo debateu em sua última reunião a questão da reforma cambial proposta pelo ex-ministro da Fazenda. Para prosseguimento dos estudos foi convocada outra reunião para o dia 25.

✚ O Departamento Jurídico da Confederação Nacional das Indústrias, proferiu parecer sôbre o projeto de lei, em trâmite no Congresso, que dispõe sôbre a criação da Carteira de Comércio Exterior. O parecer conclui pela conveniência da aprovação do projeto.

✚ Na Câmara Federal dos Deputados, foi aprovado, em primeira discussão, o projeto relativo à intervenção do govêrno federal no domínio econômico, e em segunda o substitutivo ao projeto que estende o regime jurídico da Consolidação das Leis do Trabalho ao trabalhador rural.

✚ Encontra-se na Comissão de Economia do Senado, tendo sido distribuído ao sr. Julio Leite, para relatar, o projeto de lei oriundo da Câmara dos Deputados, que regulamenta o exercício das atividades dos representantes comerciais e caixeiros viajantes.

✚ O ministro da Fazenda, em face de pareceres da Diretoria das Rendas Aduaneiras e da Diretoria Geral da Fazenda, resolveu acolher a proposta do Conselho Superior de Tarifas para relevar a multa, por equidade, imposta a Derby Prado.

Novos preços mínimos para o algodão e o amendoim

SÃO PAULO (Asp). No dia 15 do corrente, cêrca de 1.200 lavradores, na sua maioria pequenos plantadores de algodão e amendoim, reuniram-se nesta cidade para debater a situação da lavoura desses dois produtos. As conclusões a que chegaram foram consubstanciadas em memorial que a Associação Rural acaba de enviar ao governador do Estado.

Manifestaram os lavradores no memorial, seu descontentamento pela falta de garantias de preços mínimos e financiamento para as atividades relativas às próximas safras, ao mesmo tempo que se mostraram alarmados com as notícias correntes na zona rural, sôbre as recentes e violentas baixas do mercado algodoeiro.

Pleitearam ainda, com base nos dados comparativos dos preços das utilidades, serviços e despesas para a lavoura do algodão, o preço mínimo de 170 cruzeiros por arroba, base tipo 5, tendo estabelecido como ponto pacífico, a inexistência de quaisquer possibilidades de continuação das atividades do cultivo do algodão, se as garantias de preço mínimo não forem fixadas nas bases pleiteadas.

Por último pleitearam também os lavradores o preço mínimo de 130 cruzeiros por saca de 25 quilos para o amendoim, invocando em favor do pedido "as inexplicáveis baixas impostas pelos industriais ao adquirirem o produto da safra do corrente ano". O amendoim foi, em sua totalidade, adquirido pelo preço de 70 cruzeiros, "beneficiando-se os industrais com lucros fabulosos, enquanto os lavradores não conseguiram sequer o resgate das despesas de custeio".

Por outro lado, assinalaram os lavradores que não se verificaram, desde 1954 à esta parte, reduções nos preços dos produtos do amendoim industrializado (óleo combustível, farelo de torta e sabão). Ao contrário, no que se refere ao farelo de torta, os preços subiram de 1.500 cruzeiros por tonelada em 1954, para 2.800 cruzeiros, atualmente.

Quéda na importação pelo pôrto de Santos

SANTOS, (Asp.) — No primeiro semestre dêste ano, em confronto com idêntico período do ano passado, a importação dos principais produtos pelo pôrto de Santos mostra, em geral, sensível declínio. Dentre todos os produtos ou grupos de produtos, vinte dêles registraram decréscimo, e apenas 8 acusaram aumento de tonelagem. Entre os principais produtos que acusaram declínio na importação, citam-se os seguintes: petróleo crú, gasolina, óleo fuel, querosene, gás butano, peixes, farinha de trigo, máquinas, metais, fôlhas de Flandres, drogas, produtos químicos etc. E os que aumentaram: óleo crú, carvão, óleo lubrificante, trigo em grão, frutas, cimento, adubo, malte e cevada. A importação do trigo, no período em análise, foi cêrca de 12% mais elevada, mas, em compensação, a de farinha de trigo diminuiu em mais de 82%, o que denuncia maior atividade dos nossos moinhos no corrente ano. Ainda no setor dos "gêneros e cereais", deve-se salientar o substancial aumento na importação de frutas (74,9%), que provieram quase que exclusivamente da Argentina.

REVISÃO DA CARTA de princípios das indústrias

SÃO PAULO, 19 (Asp.) — Representantes da Confederação Nacional das Indústrias, da FIESP-CIESP, economistas e acessôres técnicos reuniram-se na Federação das Indústrias, para realizar os trabalhos preliminares da Carta de Princípios, ora em elaboração pela indústria do País.

Falando nessa oportunidade, o sr. Augusto Viana, presidente da Confederação das Indústrias declarou que a Carta de Princípios, depois da revisão, seria levada à II Reunião Plenária da Indústria, que se realizará em Pôrto Alegre, no princípio do próximo mês. E acrescentou: "Espero que desta vez a indústria realize algo de mais real e postivo e que os princípios sustentados pela classe sejam mais e melhor ouvidos ao invés de, como da vez anterior, quedar-se guardados em bibliotecas ou repartições burocráticas. Para tanto, começaremos por modificar a norma usual dos nossos trabalhos: faremos uma declaração de princípios, ao invés de sugestões e recomendações aos poderes do País. Nossos pontos de vista constantes da Carta serão puramente técnicos, sem nenhum aspecto político, e representarão o pensamento da classe em face dos problemas nacionais.

O COMÉRCIO DE MATÉRIAS-PRIMAS ENTRE A AMÉRICA LATINA E OS ESTADOS UNIDOS

De Hugo Martin

WASHINGTON — A América Latina desenvolveu um apetite insaciável por matérias-primas para suas novas indústrias que surgem copiosamente em muitas partes, desde o México até à Terra do Fogo.

Embora a América Latina tenha abundância de matérias-primas, nenhuma República em particular dispunha de todos os recursos naturais necessários a atender a tôdas suas necessidades. Tôdas as nações industriais do mundo, inclusive os Estados Unidos se vêm obrigadas a importar o que não têm a fim de poder manter suas indústrias em movimento.

Têm que importar metais e minerais, produtos químicos, combustíveis e outros produtos em suas formas elementares para produzir artigos acabados para os consumidores, maquinaria, automóveis, tratores, têxteis, e outros produtos.

No ano passado, por exemplo, a América Latina importou, sòmente dos Estados Unidos, matérias-primas industriais no valor de 250 bilhões de dólares, das seguintes categorias:

Minerais não metálicos: carvão e combustíveis anexos; algodão em rama; couros e peles sem cortir; sementes oleaginosas; compostos químicos especiais e industriais; minerais metálicos; concentrados e formas semi-preparadas de alumínio, zinco, niquel, chumbo e outros minerais.

A cifra total das importações se distribui do seguinte modo: 51,5 milhões de dólares de produtos químicos industriais; 21,6 milhões de dólares de minerais não metálicos como enxofre, potássio, cal, mica, fosfato e substâncias salinas; 15,3 milhões de dólares em carvão; 13,4 milhões de dólares em algodão em rama, e sòmente nos referimos a uns poucos produtos básicos.

As novas indústrias da América Latina que consomem grandes quantidades de matérias-primas industriais incluem as de aço, papel e polpa de papel, produtos químicos preparação de conservas alimentícias, refinarias de petróleo, têxteis e fábricas produtoras de artigos de consumo.

Por exemplo, a florescente indústria do aço da América Latina, que atualmente produz uns dois milhões de toneladas, tem que importar dos Estados Unidos quantidades cada vez maiores de carvão de coque para manter acesos os seus fornos. O carvão é um elemento básico que a América Latina não tem em abundância.

Falando no mesmo sentido, a indústria do aço dos Estados Unidos tem que buscar na América Latina um ingrediente essencial que não se encontra em quantidades suficientes dentro de suas fronteiras. Referimo-nos ao manganês, um metal que empresta consistência ao aço não o deixando quebrar-se.

O enxofre é outra matéria-prima industrial que a América Latina está consumindo agora em quantidades cada vez maiores. Este mineral não metálico é considerado de tanta importância por muitos peritos industriais, que se pode aquilatar o progresso industrial de uma nação pela quantidde de compostos químicos com base de enxofre que essa nação utiliza.

Na América Latina, as seguintes indústrias utilizam enxofre ou compostos à base de enxofre: fundições de aço, fábricas de fertilizantes ou adubos, refinarias de petróleo, fábricas de têxteis, fábricas de tintas, e fábricas de papel e polpa de papel.

Os Estados Unidos ocupam o primeiro lugar no mundo como nação produtora a abastecedora de enxofre, porém últimamente foram feitas descobertas no México, e as reservas, financiadas por capitalistas particulares, provàvelmente converterão essa nação numa das principais produtoras. Todo o Hemisfério terá agora uma fonte dêsse material tão necessário para o desenvolvimento das indústrias.

Nos próximos dez ou vinte anos, a base expansiva das indústrias manufatureiras da América Latina deverá causar uma modificação nas importações no sentido de importar mais matérias-primas e menos capital e maquinaria. (*USIS*).

MERCADO DE CAFÉ

VENDAS PARA EXPORTAÇÃO

No dia 10 do corrente, foram vendidas para exportação 30.018 sacas na praça de Santos, 39.055 na do Rio, 1.250 na de Paranaguá e 2.888 na de Vitória.

O café vendido em Santos rendeu, em divisas: 1.534.914,28 dólares americanos; 118.112,40 dólares convênio sôbre a Alemanha; 26.737,00 sôbre a Argentina; .. 128.400,00 florins; 22.297,92 dólares convênio sôbre o Japão; .. 343.852,50 marcos; 388.740,00 coroas dinamarquesas; 975.000,00 francos belgas e 8.130.000,00 francos franceses.

O café negociado no Rio proporcionou: 1.184.303,92 dólares americanos; 81.854,40 dólares convênio sôbre a Alemanha; .. 212.467,00 sôbre a Argentina; 257.155,10 sôbre o Chile; ...... 102.111,00 sôbre a Grécia; .... 37.530,00 sôbre a Itália; ...... 12.950,00 sôbre o Uruguai; .... 37.440,00 marcos; 275.870,00 coroas dinamarquesas; 11.971,080,00 francos franceses; 86.829.07-01 libras esterlinas e 19.800-00-00 libras islandesas.

O café vendido em Paranaguá obteve, em cambiais: 471.812,25 coroas suecas.

O produto do café negociado em Vitória, foi de: 8.040,00 dólares americanos; 2.736,72 dólares convênio sôbre a Áustria; .. 48.435,00 sôbre a Itália; ...... 550.000,00 francos belgas; ...... 4.500.000,00 francos franceses e 8.910-00-00 libras esterlinas.

MOVIMENTO NOS PORTOS

No dia 14 do corrente, foram negociaads com o exterior .... 132.962 sacas de café, sendo .. 36.185 em Santos, 36.661 no Rio, 5.737 em Vitória, 54.091 em Paranaguá e 288 em Recife.

Na mesma data, foram despachadas para exportação 91.642 sacas, sendo 30.595 em Santos, 17.792 no Rio, 7.826 em Vitória, 27.003 em Paranaguá, 8.050 em Angra e 376 em Salvador.

Ainda no mesmo dia, os embarques para o exterior atingiram 68.802 sacas, sendo 28.600 em Santos, 33.552 no Rio, 1.228 em Vitória e 5.422 em Paranaguá.

Até a data em referência, foram embarcadas 4.845.639 sacas, sendo 4.675.313 para o exterior, e vendidas êste mês 962.191 sacas, restando um saldo a embarcar de 1.378.754 sacas.

CARNE DE GOIÁS PARA SÃO PAULO

S. PAULO, 20 (Asp.). O sr. Erlindo Salzano, secretário de Higiene da Prefeitura, informou à imprensa que será concedida licença a uma firma interessada em trazer, de avião, carne desossada de Goiás para ser vendida nesta capital a 25 cruzeiros o quilo.

O produto está custando, aqui, de 45 a 50 cruzeiros.

FARMÁCIAS DE PLANTÃO

São as seguintes, as farmácias de plantão, hoje, sexta-feira:

NA CIDADE — CATUMBI — Salete, Catumbi 108. CENTRO — Silva Araujo, 1º de Março 11; São Jorge, Av. Marechal Floriano 89; Potasio, Av. Mem de Sá 230; Torres, Invalidos 46; Maia, Barão São Felix 69. ESTACIO — Olga, Estacio de Sá 90. LAPA — Americana, Av. Mem de Sá 45. MANGUE — Paulo, General Pedra 100; Aguia, Av. Presidente Vargas 3850. RIO COMPRIDO — Farmácia Rio Comprido, Aristides Lobo 238; Medina, Haddock Lobo 123; Principal, Bispo 50. SAUDE — Santa Maria, Livramento 100.

NA ZONA NORTE — ANDARAÍ — Brasiliense, Leopoldo 89-B. BANGU — Toronto, Toronto 365-A; São Sebastião, Av. Conego Vasconcelos 45. BONSUCESSO — Lima, Bonsucesso 233-A; Caldas, Pr. Nações 94; Higienópolis, Tenente Abreu Cunha 14: Almeida, Tangará 5-A. BRAZ DE PINA — Dias, Av. Antenor Navarro 530-B; Carmo, Estr. Braz de Pina 890-B; Edilberto, Itabira 89. CABUÇU — Eden, Dona Francisca 40-A. CACHAMBI — Ferreira, Miguel Cervantes 81-A; Cachambi, Cachambi 254. CAMPO GRANDE — Amauri, Coronel Agostinho 45. CASCADURA — Mercurio, Av. Ernani Cardoso 85; Presidente, Av. Suburbana 7351-B; Para Todos, Av. Suburbana 5625; Magalhães, Av. Suburbana 9441; Marialva, Goiás 614; Rio, Sidônio Pais 64; Nascimento, Carolina Machado 1566; Osvaldo Cruz, Carolina Machado 947. CORDOVIL — Lis, Major Conrado 384. DEL CASTILHO — N. S. das Vitórias, Av. Automóvel Club 2297; Marlene, Av. Automóvel Club, bloco B-1. ENGENHO DE DENTRO — Predileta, Pernambuco 568-A; Monsenhor Horta, Dr. Padilha 485-E. ENGENHO NOVO — Bom Retiro, Barão Bom Retiro 484. ENGENHO VELHO — Barcelos, Mariz e Barros 470. GRAJAÚ — Itabaiana, Itabaiana 3-A. ILHA DO GOVERNADOR — Novo Mundo, Av. Paranapuã 162. INHAUMA — Farmácia Inhauma, Alvaro Miranda 451; Venancio, Av. João Ribeiro 61; Almerinda, Av. João Ribeiro 187; Principal, D. Emilia 200-A. IRAJÁ — Helian, Estr. Coronel Vieira 898. JACARÉ — Santa Maria, Viuva Claudio 469. JACAREPAGUÁ — Farmácia Jacarepaguá, Candido Benicio 4151; Menezes, Candido Benicio 870-A; Malta, Maranguá 4-A. LUCAS — Santa Rita, Av. Bandeiras 3651. MADUREIRA — N. S. Aparecida, Estr. Portela 106-B; Rubi, Maria José 153-B; São Sebastião, Estr. Marechal Rangel 178. MARECHAL HERMES — São Jorge, Americo Rocha 616; Borges, Sirici 82-B. MEYER — Santa Margarida, Dias da Cruz 59-A; Régis, Av. Amaro Cavalcanti 2638-A. OSVALDO CRUZ — São Jorge, Estr. Fontinha 41-A. PEDREGULHO — Indio, Ana Nery 780. PEDRO ERNESTO — Cooperativa, André Azevedo 81; Brasil, Uranos 1037; Santo, Dr. Alfredo Barcelos 755. PENHA — Américo, Montevidéu 824-A. PENHA CIRCULAR — Bastos, Lobo Junior 1978; Rio-Minas, Dionisio 221; Santo Expedito, Lobo Junior 2130. PIEDADE — São Cristóvão, Bernardino Campos 128; Zuleida, Padre Nobrega 400; Piedade, Assis Carneiro 65. QUINTINO — Santa Maria, Pr. Quintino Bocaiuva 16. RAMOS — Farmácia Ramos, Leopoldina Rego 28. REALENGO — Mineiro, Av. Santa Cruz 404; N. S. das Dôres, Av. Santa Cruz 5079 (loja 1). RICARDO ALBUQUERQUE — Melo, Est. Nazaré 390. ROCHA MIRANDA — São José, Estr. Barro Vermelho 1238. SANTA CRUZ — Barroso, Alvaro Alberto 439; Sepetiba, Praia Sepetiba 650-A. SÃO CRISTÓVÃO — Farmácia São Cristóvão 566; Universitária, Bela 78; Iris, São Januário 93; Nova Era, General José Cristino 18-B. SÃO FRANCISCO XAVIER — Pinto, 24 de Maio 423. TIJUCA — Farmácia Tijuca, Uruguai 317-A; Lima, Conde Bonfim 740-A; Ramos, Conde Bonfim 155-B; Uruguai, Barão Mesquita 590; Linhares, Barão de Mesquita 1039; Bom Pastor, Desembargador Isidro 21. TODOS OS SANTOS — São Pedro, José Bonifácio 592. VICENTE DE CARVALHO — Santa Rita, Est. Vicente Carvalho 700. VILA ISABEL — Rio de Janeiro, Av. 28 de Setembro 236; Sete, Pr. Barão de Drumond 29; Avenida, Av. 28 Setembro 21-A.

NA ZONA SUL — BOTAFOGO — Canadá, Marquês Abrantes 110; Moura, Voluntários da Pátria 224; Mourisco, Passagem 140-A; Santo Inácio, São Clemente 21; São Luiz, Real Grandeza 313 e 196-A. CATETE — Bento Lisboa 92; Santa Terezinha, Catete 280; Cruz Azul, Catete 197. COPACABANA — Oasis, Ministro Viveiros de Castro 72-B; Santa Helena, Barata Ribeiro 216; Silva Lima, Miguel Lemos 25-B; Santa Marta, Av. Copacabana 245-C; Aster, Av. Almirante Gonçalves 15-A; Tabajara, Siqueira Campos 115. GAVEA — Jardim Botanico, Jardim Botanico 12; União, Pr. Santos Dumont 142. IPANEMA — Pitaluga, Visconde Pirajá 338; N. S. da Paz, Maria Quitéria 65. LARANJEIRAS — Luso-Brasileira, Laranjeiras 384. LEBLON — Lagoa, Av. Bartolomeu Mitre 642; Vitória Régia, Av. Ataulfo Paiva 722-A.

AGÊNCIAS AÉREAS

Aerovias Brasil	32-4300
Aéreo Geral	22-6792
Alitalia	43-9778
Air France	42-8838
Braniff	32-2255
Cruzeiro do Sul	42-6066
Ibéria .... 22-2204 e	22-3804
Vasp	42-8094
Nacional	32-6119
Panair	22-7770
Pan American	52-8070
Real	42-3614
K. L. M.	52-4858
Lóide Aéreo	32-5195
Linhas Aéreas Paulistas	52-5741
N. A. B.	42-1610
Santos Dumont	42-8026
S. A. S.	42-1704
Itaú	32-8418
Varig	52-3700
Scandinavian Airlines System	32-7320
Swissair	23-1950

Falências e Concordatas

FALÊNCIA REQUERIDA — ALBERTO TAVARES — Êsse negociante estabelecido com o comércio de representações, à Av. Rio Branco, 277, grupo 1306, tem requerida no Juizo da 7.ª Vara Civel, a decretação da falência, por parte de Cozne Imp. Exp. Cimex Ltda., credora de Cr$ ...... 20.000,00.

DESISTÊNCIA DE CONCORDATA — IRMÃOS COSTA e SILVA LTDA. — O Juiz da 17.ª Vara Civel, homologou a desistência para qeu o mesmo produza seus jurídicos efeitos, deferindo a baixa.

DESPACHOS EM FALÊNCIAS E CONCORDATAS — CONSÓRCIO AUTONOMO DE DISTRIBUIDORES E EXIBIDORES DE FILMES S/A — Acham-se os presentes autos de inquérito judicial com vista aos credores por 5 dias, no cartório da 4.ª Vara Civel, para alegar e requerer o que entenderem à finalidade do presente inquérito.

H. RAMOS & CIA. — OJuiz da 4.ª Vara Civel, nos autos da falência, de acôrdo com o parecer de fls. .... 35v/36, aprovou o requerido, mandando apensar.

PRODUTOS ALIMENTICIOS CARIOCA LTDA — O Juiz da 10.ª Vara Civel, nomeou sindico nesta falência, o credor Felisberto Cardoso Filho.

A VOZ TRABALHISTA S/A — O Juiz da 2.ª Vara Civel, nos autos da falência, mandou ouvir a autora.

MANOEL GOMES DE ARAÚJO — O Juiz da 15.ª Vara Civel, nos autos da concordata, deferiu o pedido, mandando depositar a importância apurada no Barco do Brasil.

ORGANIZAÇÃO TECIDOS LUANA LTDA. — O Juiz da 18.ª Vara Civel, nos autos da concordata, mandou que se proceda o exame de contabilidade, com formulação de quesitos e intervenção de mais interessados. Deposite o requerente Cr$ 800,00. Diligência designada para o dia 28 às 12 horas, ciente o dr. Curador Desembargador.

AÇÕES EXECUTIVAS PROPOSTAS — Autor — Antônio Gonçalves da Silva — Réu — Francisco Ferreira e espôsa — Cr$ 150.000,00. 17.ª Vara Civel.

Autor — José Pitta de Castro — Réu — Léo Azevedo — Cr$ 250.000,00. 18ª Vara Civel.

Autor — Banco Nacional do Norte — Réu — Henrique Tavares — Cr$ 150.000,00. 11.ª Vara Civel.

Autor — Attilio Geraldo Vivacqua — Réu — José da Silva — Cr$ .... 40.000,00. 7.ª Vara Civel.

Autor — Fernando Cumming Young — Réu — Cláudio Jorge Latours da Silva Maya — Cr$ 75.000,00. 10.ª Vara Civel.

Autor — José Veiga de Carvalho — Réu — Espólio de Américo Joaquim de Almeida — Cr$ 200.000,00. 10.ª Vara Civel.

Autor — Alvaro Costa Lins Júnior — Réu — Rosa Strickt — Cr$ ...... 436.165,55. 12.ª Vara Civel.

Autor — Antônio José Pinho — Réu — Paulo Pardo Manier — Cr$ .. 50.000,00. 2.ª Vara Civel.

Autor — Nemaza S/A Ind. e Comércio — Réu — Magneto Ind. Aparelhos Elétricos Ltda. — Fritz Erisman e Francois de Balaza — Cr$ .. 1.000.000,00. 6.ª Vara Civel.

O AUMENTO DE PREÇOS

S. PAULO, 20 (Asp.). O governador do Estado enviou ofício ao sr. Aldo Lupo, presidente da COAP, estranhando a falta de providências mais enérgicas contra os constantes aumentos de preço dos artigos de primeira necessidade. Disse o governador que tais aumentos não podem passar sem o mais veemente protesto.

OPERÁRIOS E SALÁRIOS INDUSTRIAIS

Em 1954, o total de operários contribuintes do IAPI alcançou 1.634.542, o que representa um aumento de 259.822 operários sôbre o ano de 1953. Em nehuma outra época, desde sua fundação, o Instituto dos Industriários registrou tão elevado número de contribuintes. Este é mais um elemento para atestar quanto foi favorável o ano passado às atividades industriais no Brasil, fato que outros levantamentos estatísticos já tinham positivado.

Enorme maioria dos novos contribuintes — 22.773 — surge em São Paulo e no Distrito Federal, que tiveram seus efetivos acrescidos respectivamente de 23,4% e 30,6%. Nas demais Unidades da Federação os operários contribuintes aumentaram em proporções diversas, exceção feita do Estado do Rio onde o seu número baixou de 87.450, em 1953, a 86.713, em 1954. Foi relativamente reduzido o crescimento verificado em certos centros importantes como Rio Grande do Sul (5,6%), Minas Gerais (7%) e Pernambuco (4%).

As estimativas dos salários que os operários contribuintes do IAPI teriam recebido no mês de julho atingem ao total de 3.202 milhões de cruzeiros, contra 1.936 milhões em igual período de 1953. A diferença para mais é de 1.266 bilhões de cruzeiros, ou 65,4%. Em consequência, o salário médio, de um para outro ano, evoluiu de 1.400 para 1.959 cruzeiros, verificando-se uma declaração de 39%, devida principalmente à vigência da nova lei do salário-mínimo.

COND. DO EDIFICIO LAURA LOTT
Administração Predial CIVIA

De acôrdo com o Art. 9 do Decreto n.º 5.481 de 25 de junho de 1928, comunicamos que, na Assembléia Geral extraordinária de Co-proprietários do Edificio Laura Lott, sito à Rua Xavier da Silveira n.º 85, realizada em 2 de junho de 1955, em segunda e última convocação, foi aprovada a seguinte estimativa mensal para o período de 1-6-55 a 31-5-56, na forma transcrita a seguir:

Administração: Taxa de administração da Civia Cr$ 1.200,00; Porteiro Cr$ 3.000,00; Servente Cr$ 2.400,00; Vigia noturno Cr$ 2.880,00; Previdência Social Cr$ 830,00; Férias Cr$ 440,00; Gratificações Cr$ 100,00; Balancetes, selos, telegramas e editais Cr$ 200,00; Cr$ 11.050,00. Seguros: Acidentes no trabalho Cr$ 135,00; Responsabilidade civil 200,00; Fidelidade Cr$ 20,00; Cr$ 355,00. Impostos e Taxas: Água Cr$ 300,00; Sindical Cr$ 5.00; Motores Cr$ 100,00; Letreiro Cr$ 20,00; Cr$ 425,00. Eletricidade: Luz Cr$ 400,00; Fôrça Cr$ 800,00; Gás Cr$ 300,00; Cr$ 1.500,00. Conservação e Limpêsa: Edificio Cr$ 500,00; Elevadores Cr$ 2.400,00; Substituição de peças Cr$ 200,00; Jardim, Desinsetização Cr$ 100,00; Limpêsa caixa dágua Cr$ 100,00; Cr$ 3.300,00. Diversos: Fardamentos Cr$ 400,00; Eventuais Cr$ 970,00; Cr$ 1.370,00. TOTAL GERAL Cr$ 18.000,00.

Pelo Cond. do Edificio Laura Lott, IMOBILIARIA CIVIA S/A.

(53502)

ARRECADADOS UM E MEIO BILHÃO EM SETEMBRO

S. PAULO, 20 (As.) — A receita do Estado, em setembro último, estabeleceu um novo recorde de arrecadacão: um bilhão e 514 milhões de cruzeiros. Vinte e cinco por cento a mais que em setembro do ano passado. A receita de setembro elevou a arrecadação do Estado, no corrente ano — nove meses — a cêrca de onze bilhões de cruzeiros.

COND. DO EDIFICIO MUZAMBINHO
Administração Predial CIVIA

De acôrdo com o Art. 9 do Decreto n.º 5.481 de 25 de junho de 1928, comunicamos que, na Assembléia Geral Ordinária de Co-proprietários do Edificio Muzambinho, sito à Rua Dois de Dezembro n.º 137, realizada em 8 de fevereiro de 1955, em segunda e última convocação, foi aprovada a seguinte estimativa mensal para o exercício de 1955:

Administração: Taxa de administração da Civia Cr$ 2.000,00; Porteiro Cr$ 2.600,00; Servente Cr$ 2.400,00; Vigia noturno Cr$ 2.400,00; Previdência Social Cr$ 780,00; Férias Cr$ 500,00; Gratificações Cr$ 850,00; Balancetes, selos, telegramas e editais Cr$ 200,00; Total Cr$ 11.730,00. Seguros: contra fogo Cr$ 1.200,00; Acidentes no trabalho Cr$ 125,00; Responsabilidade civil Cr$ 200,00; Fidelidade Cr$ 10,00; Total Cr$ 1.535,00. Impostos e Taxas: Água Cr$ 800,00; Sindical Cr$ 5,00; Motores Cr$ 100,00; Letreiro Cr$ 15,00; Total Cr$ 920,00. Eletricidade: Consumo de luz, 550,00; Consumo de fôrça Cr$ 1.300,00; Total Cr$ 1.850,00. Conservação e Limpêsa: Edificio Cr$ 500,00; Elevadores Cr$ 3.430,00; Substituição de peças Cr$ 100,00; Bombas Cr$ 200,00; Desinsetização Cr$ 100,00; Limpêsa caixa dágua Cr$ 150,00; Total Cr$ 4.480,00. Diversos: Fardamentos Cr$ 250,00; Eventuais Cr$ 235,00; Total 485,00; TOTAL GERAL: Cr$ 21.000,00.

Pelo Cond. do Edificio Muzambinho, IMOBILIARIA CIVIA S/A.

(4011)

FRUTAS FRESCAS

SANTOS, (Asp.). Procedente de Buenos Aires chegou a êste pôrto o navio de bandeira sueca "Chile" que nos trouxe um carregamento de noventa e duas toneladas de frutas.

COND. DO EDIFICIO MIRINDIBA
Administração Predial CIVIA

De acôrdo com o Art. 9 do Decreto n.º 5.481 de 25 de junho de 1928, comunicamos que, na Assembléia Geral Ordinária de Co-proprietários do Edificio Mirindiba, sito à Rua Dias da Rocha, n.º 44, realizada em 22 de agôsto de 1955, em segunda e última convocação, foi aprovada a seguinte estimativa mensal para o período de 1-7-55 a 30-6-56, como abaixo segue:

Administração: Taxa de administração Cr$ 1.200,00; Porteiro Cr$ 2.500,00; Servente Cr$ 2.400,00; Previdência Social Cr$ 550,00; Férias Cr$ 300,00; Balancetes, selos, etc. Cr$ 250,00; Cr$ 7.200,00. Seguros: Acidentes do trabalho Cr$ 85,00; Responsabilidade civil Cr$ 100,00; Fidelidade Cr$ 15,00; Cr$ 200,00. Impostos e Taxas: Água Cr$ 350,00 Sindical Cr$ 5,00; Motores Cr$ 150,00; Letreiros Cr$ 45,00; Cr$ 550,00. Eletricidade: Consumo de luz, Cr$ 1.000,00; Consumo de fôrça Cr$ 1.200,00; Consumo de gás Cr$ 50,00; Cr$ 2.250,00. Conservação e Limpesa: Edificio Cr$ 500,00; Elevadores Cr$ 1.400,00; Peças Cr$ 100,00; Bombas Cr$ 200,00; Limpêsa caixa Cr$ 100,00; Cr$ 2.300,00. Diversos: Fardamentos Cr$ 400,00; Eventuais Cr$ 600,00; Cr$ 1.000,00. TOTAL GERAL Cr$ 13.500,00.

Pelo Cond. do Edificio Mirindiba, IMOBILIARIA CIVIA S/A.

(53501)

Escassez de papel de imprensa nos Estados Unidos

Escrevendo em "The Wall Street Journal", o comentarista J. Howard Rutledge diz que o lema dos 1.765 diários dos Estados Unidos, nestes dias, é o de "Poupemos papel", resumindo as informações, diminuindo os "encalhes" e estabelecendo prioridades de matérias e de publicidade.

Uma espécie de mercado negro já surgiu, em que a tonelada de papel atinge um ágio de 50 dólares. Cêrca de 80% do consumo anual de papel de imprensa nos Estados Unidos provém do Canadá, país que produz a metade do papel mundial. O consumo de papel de imprensa nos Estados Unidos geralmente acompanha as oscilações do nível geral dos negócios, dada a influência da publicidade. Segundo os últimos dados, o espaço dedicado à publicidade nos jornais aumentou em 9,9% sôbre o do ano passado, nos oito últimos meses de 1955. No referido período, o consumo de papel de imprensa atingiu a 3.269.187 toneladas, o que representa mais 7,6% sôbre o nível de 1954.

Também aumenta a procura de papel fora do Canadá e dos Estados Unidos. As remessas de papel canadense para o exterior totalizaram 481.000 toneladas nos oito primeiros meses de 1955, contra 398.000 toneladas em idêntico período do ano passado. A capacidade norte-americana para produzir papel de imprensa, estimada em 1.400.000 toneladas, é pequena em relação com a do Canadá — mais de 6.000.000 de toneladas. Um jornal da Califórnia paga 165 dólares a tonelada, FOB, mais 50 dólares de frete, o que eleva a tonelada a 215 dólares, em lugar de 126 dólares, preço estabelecido para essa região da Califórnia.

À PRAÇA

A SOCIEDADE IMOBILIÁRIA UNIVERSAL LTDA., em fase de reorganização, motivada pela admissão de novos sócios, convoca os seus credores, em particular, a comparecerem dentro do prazo estipulado pelas Leis vigentes de nosso País, em sua sede, sito à Rua Araujo Pôrto Alegre, 70, 1.º andar, salas 116 e 117.

SOCIEDADE IMOBILIÁRIA UNIVERSAL LTDA. — Jamir Sampaio Pontes.

(27132)

TABELAMENTO DAS FLORES

S. PAULO, 20 (Asp.). Conforme ocorre anualmente, na época de Finados, a COAP, com o sentido de evitar exploração no comércio de flôres por parte de negociantes inescrupulosos, está estudando o tabelamento do produto.

À PRAÇA

JAMIR SAMPAIO PONTES, Diretor-proprietário da firma SOCIEDADE IMOBILIARIA UNIVERSAL LTDA., em virtude de admitir novos sócios, junto à mesma, convoca os Srs. Credores, em particular, a comparecerem dentro ao prazo estipulado pelas Leis vigentes de nosso País, em sua sede, sita à Rua Araujo Pôrto Alegre n.º 70, 1.º and. s/ 116 e 117.

Jamir Sampaio Pontes (27131)

15.216 TONELADAS DE INFLAMÁVEIS

SANTOS, (Asp.). Procedente de Ras Tamura chegou a êste pôrto o navio de bandeira norueguesa "Thorsoy" que nos trouxe um carregamento de quinze mil duzentos e desesseis toneladas de inflamáveis.

COND. DO ED.º SOLAR VISC. DE FIGUEIREDO
Administração Predial CIVIA

De acôrdo com o Art. 9 do Decreto n.º 5.481 de 25 de junho de 1928, comunicamos que, na Assembléia Geral Ordinária de Co-proprietários do Edifício Solar Visconde de Figueiredo, sito à Rua Senador Vergueiro n.º 154, realizada em 17 de dezembro de 1954 em segunda e última convocação, foi aprovada a seguinte estimativa mensal para o período de 1-1-55 a 30-9-55:

Administração: Taxa de administração, Cr$ 3.000,00; Honorários do Síndico Cr$ 3.000,00; 1 porteiro Cr$ 3.000,00; bombeiro Cr$ 2.800,00; Vigia noturno Cr$ 2.400,00; 3 serventes a Cr$ 2.400,00, Cr$ 7.200,00; Previdência Social Cr$ 1.620,00; Férias Cr$ 1.040,00; Gratificações Cr$ 300,00; Balancetes, selos, telegramas e editais. Cr$ 400,00; Total Cr$ 24.760,00. Seguros: Acidentes no trabalho Cr$ 100,00; Fidelidade Cr$ 20,00; Responsabilidade civil (elevadores) Cr$ 200,00; Total Cr$ 320,00. Impostos e Taxas: Sindical Cr$ 5,00; Água Cr$ 1.200,00; Motores Cr$ 200,00; Letreiro Cr$ 15,00; Total Cr$ 1.420,00. Eletricidade: Luz Cr$ 1.300,00; Fôrça Cr$ 2.500,00; Gás e assinatura do telefone Cr$ 300,00; Total Cr$ 4.100,00. Conservação e Limpêsa: Edificio Cr$ 1.000,00; Elevadores Cr$ 5.260,00; Substituição de peças Cr$ 240,00; Jardim Cr$ 1.100,00; Caixa dágua Cr$ 150,00; Total Cr$ 7.750,00. Diversos: Fardamentos Cr$ 500,00; Eventuais Cr$ 3.150,00; Total Cr$ 3.650,00. TOTAL GERAL Cr$ 42.000,00.

Pelo Cond. do Ed.º Solar Visc. Figueiredo, IMOBILIÁRIA CIVIA S/A.

(54012)

EDITAL

EDIFICIO N. S. DAS DÔRES
Rua Panamá n. 120 — Penha

Ficam convidados os srs. condôminos a comparecerem no dia 25 de outubro de 1955, às 10 horas, à Rua Panamá n. 120, para em Assembléia Extraordinária, eleger o síndico para o próximo biênio.

Eugenio Attila

(27116)

CAVALCANTI, JUNQUEIRA, S. A.

AUMENTO DE CAPITAL PARA Cr$ 70.000.000,00

A Assembléia Geral Extraordinária, realizada a 25 de março do corrente ano, autorizou o aumento do capital social de Cr$ 25.000.000,00 para Cr$ 60.000.000,00 com a emissão e distribuição, — a título de bonificação, de 6.250 ações ordinárias integralizadas, — correspondentes a Cr$ 12.500.000,00 e a emissão de 11.250 ações ordinárias, correspondentes a Cr$ 22.500.000,00, a serem tomadas por subscrição particular e realizadas em dinheiro.

As solicitações para subscrição ultrapassaram, porém, em muito, as 11.250 ações disponíveis e a Assembléia Geral Extraordinária, realizada a 18 de outubro do corrente, resolveu atender a essas solicitações, autorizando a ampliação do capital para Cr$ 70.000.000,00.

Ficam assim, os Senhores Acionistas avisados que terão o prazo de 30 dias para exercer o direito de preferência na subscrição das 5.000 ações correspondentes aos Cr$ 10.000.000,00 dêsse novo aumento, nas mesmas condições determinadas pela Assembléia Geral Extraordinária de 25 de março de 1955.

Rio de Janeiro, 19 de outubro de 1955.

NILO COLONNA DOS SANTOS — Diretor Presidente
ALBERTO CAVALCANTI — Diretor Industrial
HAROLDO MONTEIRO JUNQUEIRA — Diretor Comercial

(54010)

EDIFÍCIO "UNION"

ADMINISTRAÇÃO PREDIAL CÍVIA

Ficam convocados os senhores condôminos do Edifício "Union", sito à Rua Inhangá, n. 26, para a Assembléia Geral Extraordinária, que será realizada às 17 horas do próximo dia 28 do mês de outubro de 1955, sexta-feira, na sede da Imobiliária Civia S. A., à Travessa do Ouvidor, 17 — 2º andar, em primeira convocação; ou, na falta de número legal, em segunda e última convocação, com qualquer número de condôminos, às 17,30 horas, do mesmo dia e local, com o objetivo de deliberarem sôbre os seguintes assuntos: a) — Ocupação da garage; b) — Despesas de instalação; c) — Assuntos de interêsse geral.

Pelo Cond. do Edifício "Union".
IMOBILIARIA CIVIA S. A.

(53504)

Edifício da Rua Rainha Guilhermina, n.º 20

ADMINISTRAÇÃO PREDIAL CÍVIA

Ficam convocados os senhores condôminos do Edifício da Rua Rainha Guilhermina, n. 20, para a Assembléia Geral Ordinária, que será realizada às 20 horas do próximo dia 27 do mês de outubro de 1955, quinta-feira, no apartamento 201 do Edifício, em primeira convocação; ou, na falta de número legal, em segunda e última convocação, com qualquer número de condôminos, às 20,30 horas, do mesmo dia e local, com o objetivo de deliberarem sôbre os seguintes assuntos: a) — Exame e aprovação das contas do exercício de 1954; b) — Colocação de portas pantográficas na garage; c) — Assuntos gerais.

Pelo Cond. do Edif. da Rua Rainha Guilhermina, 20.
IMOBILIÁRIA CIVIA S. A.

(53503)

TENHA SEMPRE EM VISTA

a

"GARANTIA INDUSTRIAL PAULISTA"

COMPANHIA DE SEGUROS FUNDADA EM 1924

Capital Cr$ 10.000.000,00 Reservas Cr$ 22.555.096,60

ACIDENTES DO TRABALHO — ACIDENTES PESSOAIS — INCÊNDIO — LUCROS CESSANTES — TRANSPORTES

RIO DE JANEIRO

TEL.: 22-1033 TEL.: 42-7777

RUA DO CARMO, 9 — 6.º AND.

(33337)

VIDA COMERCIAL

CAMBIO

Ontem, êsse mercado funcionou calmo, tendo o Banco do Brasil oficializado as seguintes taxas:

	Vend.	Comp.
Libra	52,6960	51,4080
Dólar	18,82	18,36
Franco suiço	4,4269	4,2834
Franco belga	0,3799	0,3639
Peso uruguaio	5,2133	5,0233
Peso argentino	1,3520	1,3161
Franco francês	0,0538	0,0523
Escudo	0,6607	0,6328
Peso boliviano	0,3137	—
Florim	4,9707	4,8492
Coroa sueca	3,6402	3,5513
Coroa dinamarquesa	2,7499	2,6340
Coroa tcheco-eslovaca	2,6139	2,55
Marco	4,4967	4,3868

OURO FINO

O Banco do Brasil afixou para compra do ouro fino, 1.000/1.000, o preço de Cr$ 20,8176, por grama.

BONIFICAÇÕES

Tabela de Bonificações afixada pelo Banco do Brasil, de acôrdo com a Instrução n. 114, da SUMOC:

	2ª Cat.	3ª Cat.	4ª Cat.
US$	18,70	24,70	31,70
Libra, £	52,360	69,160	88,760
US$ convênio	17,19	22,95	29,67
Suiça	4,3608	5,760	7,3924
França	0,0491	0,0655	0,0847
Bélgica	0,3406	0,4548	0,5830
Dinamarca	2,4661	3,2924	4,2565
Suécia	3,3249	4,4390	5,7388
£, Islândia	48,132	64,260	83,076

CAMBIO LIVRE
(Dia 20-10-955)

Cotações do dólar:

Na abertura: Compra Cr$ 67.00 a 67.30. Venda Cr$ 69.00 a 69.20.

No fechamento: Compra Cr$ 67.00 a 67,30. Venda Cr$ 69.00 a 69.20.

Cotações da libra:

Na abertura: Compra Cr$ 183.00 a 184.00. Venda Cr$ 188.00 a 189.00.

No fechamento: Compra Cr$ 183.00 a 184.00. Venda Cr$ 188.00 a 189.00.

MERCADO — Funcionou em condições estáveis.

CÂMBIOS ESTRANGEIROS

NOVA YORK, 20.

Abertura — Nova York sôbre: **Londres** por £ 2.7918 comp. e 2.7931 vend. **Montreal** telegr. por $ 1.0000 comp. e 1.0006 vend. **Rio de Janeiro** por Cr$ 1.43 comp. e 1.48 vend. **Buenos Aires** tel. por P. 7.10 comp. e 7.20 vend. **Montevidéu** tel. por P. 27.50 comp. e 28.00 vend. **Paris** tel. por F. 0.2850 comp. e 0.2862 vend. **Berna** tel. por F. 23.33 comp. e 23.34 vend. **Estocolmo** telegr. por Kr. 19.32 comp. e 19.34 vend. **Madrid**, oficial, por P. 2.36. **Bélgica** teleg. por F. 1.9900 comp. e 1.9925 vend. **Amsterdam** telegr. por F. 26.22 comp. e 26.24 vend. **Lisboa** telegr. por Escudo 3.49 comp. e 3.50 vend. **Alemanha** tel. por Mark 23.56 comp. e 23.58 vend.

NOVA YORK, 20.

Fechamento — Nova York sôbre: **Londres**, telegráfica por £ 2.7925 comp. e 2.7937 vend. **Montreal** tel. por $ 1.0000 comp. e 1.0006 vend. **Rio de Janeiro** por Cr$ 1.42 comp. e 1.47 vend. **Montevidéu** tel. por P. 27.50 comp. e 27.75 vend. **Buenos Aires** tel. por P. 7.15 comp. e 7.25 vend. **Paris** tel. por F. 0.2850 comp. e 0.2862 vend. **Berna**, tel. por F. 23.33 comp. e 23.34 vend. **Estocolmo** tel. por Kr. 19.32 comp. e 19.34 vend. **Madrid** tel. por P. 2.36. **Bélgica** tel. por F. 1.9912 comp. e 1.9937 vend. **Lisboa**, tel. por Escudo 3.49 comp. e 3.50 vend. **Amsterdam**, telegr. por F. 26.22 comp. e 26.24 vend. **Alemanha** tel. por Mark 23.59 comp. e 23.61 vend.

LONDRES, 20.

Abertura — Londres, à vista, por £ sôbre: **Nova York** à vista por £ 2.7918 comp. e 2.7931 vend. **Rio de Janeiro** livre por Cr$ 180.00 comp. e 190.00 vend. **Buenos Aires** por P. 38.75 comp. e 39.00 vend. **Montevidéu** por P. 9.00 comp. e 10.00 vend. **Canadá** por $ 2.7906 comp. e 2.7918 vend. **Berna** por F. 10.6037 comp. e 10.6012 vend. **Amsterdam** telegr. por P. 10.60 comp. e 10.6037 vend. **Paris** tel. por F. 979.87 comp. e 980.00 vend. **Genova** por L. 1.75350 comp. e 1.75450 vend. **Bruxelas** por F. 139.30 comp. e 139.35 vend. **Estocolmo** por Kr. 14.4175 comp. e 14.42 vend. **Lisboa** por Escudo 80.00 comp. e 80.10 vend. **Praga** por Kr. 20.00 comp. e 20.25 vend. **Berlim** (marco bloqueado), por Mark 11.7187 comp. e 11.7212 vend. **Copenhague** por Kr. 19.3225 comp. e 19.3250 vend. **Oslo** por £ Kr. 19.9987 comp. e 20.0012 vend. **Madrid** (oficial), por P. 30.66 comp. e 31.66 vend.

LONDRES, 20.

Fechamento — Londres à vista, por £ sôbre: **Nova York** à vista por £ 2.7925 comp. e 2.7431 vend. **Rio de Janeiro**, livre, por Cr$ 180.0 comp. e 190.00 vend. **Buenos Aires** por P. 38.75 comp. e 39.00 vend. **Montevidéu** por P. 9.00 comp. e 10.00 vend. **Canadá** por $ 2.7900 comp. e 2.7912 vend. **Berna** por F. 12.2075 comp. e 12.21 vend. **Amsterdam** telegr. por F. 10.6012 comp. e 10.6037 vend. **Genova** por L. 1.754 comp. e 1.755 vend. **Bruxelas** por F. 139.3250 comp. e 139.3750 vend. **Estocolmo** por Kr. 14.42 comp. e 14.4225 vend. **Copenhague** por Kr. 19.3225 comp. e 19.3250 vend. **Oslo** por £ Kr. 19.9987 comp. e 20.0012 vend. **Berlim** (marco bloqueado), por Mr. 11.7187 comp. e 11.7212 vend. **Portugal** por Escudo 80.00 comp. e 80.10 vend. **Madrid** por P. 30.66 comp. e 31.66 vend.

MONTEVIDEU, 20.

Fechamento — (Mercado livre para transferências e pagamento de serviços financiais). Sôbre **Londres** à vista por £: Taxa de compra (P) — 10.00. Taxa de venda (P) — 10.05. **Sôbre Nova York**, à vista, por 100 dólares: Taxa de compra (P) — 364 50. Taxa de venda (P) — 365.50.

BUENOS AIRES, 20.

Fechamento — Sôbre Londres, à vista, por £: Taxa de compra (P) — N/c. Taxa de venda (P) — N/c. **Sôbre Nova York**, à vista, por 100 dólares: Taxa de compra (P) — 1.39475: Taxa de venda (P) — 1.39500.

Stock Exchange de Londres

LONDRES, 20.

Plano B:

Titulos brasileiros:

Federais — Conversão, 1940, 4 % — 49.0.0. Empréstimo, 1713, 5 % — [illegible].0.0.

Estaduais — Distrito Federal, 5 % (nacionalizado) — 11.0.0. Rio de Janeiro, 1927, 7 % — 37.0.0. Bahia, 1928, 5 % 34.0.0.

Titulos diversos — Bank of London & South America — 5.3.9. São Paulo Gaz Co., Ltd. (preferenciais) — 5.10.0. Cables & Wireless, Ltd. (ordinárias) — 2.0.9. Wilson Sons & Cia — 0.1.3. Imperial Chemical Industries, Ltda. — 2.5.7. Lloyd's Bank, Ltd. ("A" Shares) — 2.17.6. Rio Flour Mills & Granaries, Ltd. — 1.10.6. São Paulo Railway, Co., Ltd. (ações 10/1) — 0.3.1.

Titulos estrangeiros — Consols 2 1/2 % — 59.0.0. Emp. de Guerra Britanico, 3 1/2 %, 1927/47 — 80.5.0. Shell Transport Trading — 6.3.4. Canadian Eagle Oil — 2.8.0. Royal Dutch Petroleum — 56.17.6.

BÔLSA DE VALORES

Esteve bastante ativa. Negócios desenvolvidos. Apólices da União estáveis e Obrigações de Guerra fracas. As estaduais de Minas e São Paulo sem alterações, bem cofo os demais papéis, como se vê das vendas e ofertas abaixo:

VENDAS

	Cr$
Apolices da União:	
100 D. Emis pt.	820,00
80 Idem, Emp. antigos	800,00
Obrigações:	
13 Ferroviarias	850,00
18 Guerra Cr$ 100,00	85,00
3 Idem, Cr$ 500,00	425,00
397 Idem Cr$ 1.000,00	870,00
52 Idem Cr$ 5.000,00	4.400,00
Apls. estaduais:	
26 E. Santo pt.	400,00
161 Minas 5 % Nom.	275,00
19 Minas, Popular	180,00
77 Minas, D. 936	480,00
150 Minas 1934 pt. 1ª série	108,00
1 Idem	110,00
1 Idem 2ª série	108,00
116 Idem 3ª série	102,00
6 Rod. E. Rio	460,00
19 São Paulo	168,00
5 Idem	170,00
2 Idem, 4º Centenário	352,00
70 Idem, unificadas	573,00
Apólices Municipais do Distrito Federal:	
18 Emp. 1904 pt.	510,00
1 Idem 1931	177,00
575 Idem	178,00
Ações de Bancos:	
50 Boavista de Cr$ 500,00	2.800,00
192 Cred. Real de Minas Gerais, Cr$ 200,00	350,00
118 Financial Novo Mundo, Cr$ 1.000,00	1.600,00
290 Português do Brasil, port., Cr$ 200,00	360,00
Ações de companhias:	
100 C. Brahma pref., Cr$ 200,00	535,00
200 Idem	545,00
500 Idem	540,00
175 Idem	550,00
113 Idem	555,00
500 Idem s/ direitos	460,00
5.886 Direitos de subscrição de ações da Cia. Cerv. Brahma	245,00
1.100 Idem	250,00
250 Docas de Santos, pt., Cr$ 200,00	200,00
74 Mesbla, Cr$ 200,00	218,00
500 Idem	223,00
3.500 Minas São Jeronimo, Cr$ 100,00, ord.	26,50
200 Serraria Agua Fria, Cr$ 1.000,00	1.000,00
22 Sid. Belgo Mineira, Cr$ 1.000,00, port.	1.300,00
Letras hipotecárias:	
10 Banco da Prefeitura do Distrito Federal, Cr$ 1.000,00, 7 %	745,00

OFERTAS

	Vend. Cr$	Comp. Cr$
Obrig. da União:		
Guerra, Cr$ 5.000,00, 6 %	4.400,00	4.350,00
Guerra, Cr$ 1.000,00, 6 %	870,00	865,00
Tesouro, 1930, 7 %	—	860,00
Tesouro, 1932, 7 %	990,00	985,00
Tesouro, 1921, 7 %	900,00	—
Ferroviárias, 8 %	—	850,00
Tesouro, 1939, 7 %	—	860,00
Apol. da União:		
Div. Emissões, 5 %, nom.	700,00	696,00
Idem, cautela	690,00	—
Div. Emissões, port.	830,00	820,00
Idem, cautelas	—	790,00
Idem, antigas, 5 %	810,00	800,00
Reajustamento Economico, 8 %	840,00	—
Uniformizadas, 5 %	700,00	695,00
Apols estaduais:		
Centenário de São Paulo, 5 %	355,00	350,00
Estado do Rio, Eletrificação, 8 %, 3ª série	750,00	—
Idem, 2ª série	—	800,00
Estado do Rio, 8 %, decreto 3.569	760,00	750,00
Pref. de Belo Horizonte, 7 %	—	345,00
Pref. de Niterói, Cr$ 600,00, 5 %	210,00	200,00
Prefeitura de Campos, 8 %	550,00	—
Pref. Niterol, de Cr$ 200,00, 8 %	90,00	—
E. Minas, Cr$ 200,00, 5 %, 1ª série	110,00	107,00
E. Minas, Cr$ 200,00, 5 %, 2ª série	107,00	105,00
E. Minas, Cr$ 200,00, 5 %, 3ª série	103,00	101,50
Recuperação Economica, 7 %, 1ª série	—	480,00
Recuperação Economica, 7 %, 2ª série	535,00	525,00
Recup. Econ. 7 %, 3ª série	—	520,00
Rodoviárias do Est. do Rio Grande do Sul, 8 %	—	750,00
Estado de São Paulo, 8 %, uniformizadas	—	815,00
Est. de São Paulo, 5 %	172,00	168,00
Unificadas de São Paulo, 6 %	575,00	—
Estado de São Paulo, Ferroviarias	640,00	—
Minas Gerais, 1.177	—	528,00
Minas Gerais, 5 %, nom. (antigas)	280,00	275,00
E. Esp. Santo	400,00	—
Minas Gerais, 7 % (ab e out.)	430,00	420,00
Idem, Emp. Popular	180,00	175,00
Idem — Energia e Transportes	500,00	—
Pref. Belo Horizonte, 7 %	—	320,00
Pernambuco, 5 %	48,00	—
Apls. Municipais:		
Decreto 1.535, 7 %	175,00	170,00
Decreto 1.550, 7 %	175,00	—
Decreto 2.097, 7 %	—	175,00
Decreto 1.948, 7 %	—	160,00
Decreto 1.969, 7 %	—	180,00
Decreto 3.264, 7 %	—	190,00
Emp. 1906, port., 6 %	190,00	185,00
Emp. 1931, port., 6 %	—	177,00
Emp. 1914, port.	—	180,00
Emp. 1917, port., 6 %	175,00	165,00
£ 20, port., 6 %	520,00	—
Idem, nom.	—	420,00
Campos, 8 %	500,00	—
Ações de Bancos:		
Andrade Arnaud	620,00	—
Boavista	2.900,00	—
Brasil	—	800,00
Borges S. A.	2.000,00	—
Cidade do Rio de Janeiro	180,00	150,00
Da Capital	145,00	—
Comercio, nom.	350,00	320,00
Lowndes	210,00	—
Mercantil do Rio de Janeiro	—	450,00
Moreira Salles	—	225,00
Nacional de Minas Gerais	400,00	350,00
Pareto	1.600,00	1.400,00
Português do Brasil, nom.	360,00	—
Idem, port.	370,00	—
Prefeitura do Distrito Federal	—	200,00
Regional	220,00	—
Ribeiro Junqueira	200,00	—
Cias. de Seguros:		
Argos	—	1.600,00
Confiança	600,00	500,00
Garantia	250,00	—
União dos Proprietários	700,00	600,00
Cias de Tecidos:		
America Fabril	—	303,00
Aliança Industrial	—	200,00
Brasil Industrial	—	200,00
Progresso Industrial	375,00	370,00
Petropolitana	—	300,00
Corcovado	270,00	—
São Pedro de Alcantara	—	300,00
Cometa	250,00	—
Dona Isabel	—	360,00
Nova America	350,00	300,00
São Pedro Alc.	—	300,00
Taubaté Ind.	—	200,00
Cia. de Estradas de Ferro:		
Minas de São Jerônimo, ord.	27,00	26,00
Idem, pref	60,00	—
Paulista, nom.	—	150,00
Idem, port	158,00	—
Cias diversas:		
Aços Especiais Itabibira, ord.	2.000,00	—
Aços Especiais Itabira, pref.	2.000,00	—
Arno S. A. Indústria e Comércio	1.200,00	1.180,00
A Sensação Modas, S. A.	—	1.400,00
A Exposição Modas, S. A.	1.200,00	1.110,00
Atlantida Cinem. — (pref.)	70,00	—
Brasileira de Carbureto de Calcio	—	400,00
Brasileira de Roupas	990,00	—
Brasileira de Gaz	—	350,00
Brasileira de Fósforos	180,00	
Brasileira de Ceramica	1.100,00	—
Cogema	1.200,00	—
Carb. Minas de Butiá	27,00	25,00
Carioca Industrial	145,00	135,00
Cervejaria Bohemia	—	100,30
Cerv. Brahma, ord.	600,00	—
Idem, pref.	545,00	540,00
Idem, sem direitos	—	440,00
Cervejaria Cairu, ord.	—	300,00
Cimento Aratu	1.070,00	1.050,00
Cimento do Vale Paraiba	—	220,00
Cimento Paraiso	100,00	—
Dias Garcia Imp., ord.	1.500,00	—
Dias Garcia Imp pref.	500,00	—
Docas da Bahia	—	240,00
Docas de Santos, nom.	—	210,00
Idem, port.	—	204,00
Expresso Federal	450,00	—
Ferro Brasileiro	400,00	390,00
Fôrça e Luz de Minas Gerais	—	146,00
Força e Luz do Paraná	180,00	170,00
Força e Luz Alegre Veado	—	320,00
Harkson, Ind. e Comercio Hibon, ord.	550,00	—
Idem, pref.	160,00	—
Lojas Americanas	2.300,00	—
Lab. Moura Brasil-Orlando Rangel	—	1.150,00
Laboratórios Goulart	—	1.199,00
Laminação Brasileira de Ferro	450,00	—
Manufatora de Brinquedos "Estrela"	1.300,00	—
Mercado Municipal	200,00	—
Mesbla	210,00	—
Panair S. A.	110,00	100,00
Parafusos Santa Rosa	110,00	—
Pneus General, pref.	1.000,00	—
Paulista de Fôrça e Luz	190,00	188,00
Refinaria Pet. União, pref.	1.300,00	1.050,00
Siderurgica Nacional	200,00	195,00
Sider. Mannesmann, ord.	950,00	—
Idem, preferenciais	935,00	—
Sudeletro S. A., pref.	850,00	—
Idem, ord.	—	1.200,00
Sid. Belgo Mineira	1.305,00	1.300,00
S. A. Marvin	260,00	230,00
White Martins	450,00	—
Sanson Vasconcellos	900,00	880,00
Temil S. A. — Tecnica de Maquinas para Industria e Lavoura	1.300,00	1.100,00
Ultragás, pref.	185,00	—
Vale do Rio Doce (nom.)	700,00	600,00
Vale do Rio Doce, portador)	600,00	—
Valeria, 1ª	232,00	230,00
Valeria, 2ª	230,00	218,00
Valeria, 3ª	241,00	221,00
Vidreira do Brasil — (Covibra)	1.505,00	1.495,00
Sul Mineira Eletricidade, pref.	140,00	130,00
Squib S. A.	1.100,00	1.000,00
Debêntures:		
C. Brahma	4.350,00	4.200,00
Cotonificio Gávea	185,00	—
Lar Brasileiro, 1ª série	195,00	—
Lar Brasileiro, 2ª série	161,00	—
Lar Brasileiro, 3ª série	—	740,00
Docas de Santos	—	180,00
Hoteis Palace	—	700,00
Letras hipotecárias:		
Banco Prefeitura do Distrito Federal, 7 £	—	750,00

CAFÉ

Mercado calmo. Preços inalterados. O tipo 7, foi mantido à base anterior de Cr$ 263,00 por 10 quilos. Durante os trabalhos não houve vendas. Entradas 21.603. Embarques 4.875. Existência 731.947. Café despachado para embarques 87.337 sacas.

COTAÇÕES — POR 10 QUILOS —

Incluindo o preço da sacaria:

Tipo 2	Cr$ 323,00
Tipo 3	Cr$ 311,00
Tipo 4	Cr$ 299,00
Tipo 5	Cr$ 287,00
Tipo 6	Cr$ 275,00
Tipo 7	Cr$ 263,00
Tipo 8	Cr$ 251,00

PAUTA — Preço — Estado de Minas Gerais.

Tipo comum	Cr$ 26,30
Tipo fino	Cr$ 41,50
Estado do Rio:	
Tipo comum	Cr$ 27,00

CAFE' A TERMO

Não funcionou, ontem, por falta de numero legal de corretores.

DISPONIVEL

SANTOS, 20.

Tipo 4, Estilo Santos	Cr$ 415,00
Tipo 4, Santos, Riado	Cr$ 385,00
Tipo 4, Sem descrição	Cr$ 360,00

Posição: Calma.

Entradas	16.985
Embarques	36.417
Existência	2.294.226

Saídas 28.484 sacas, sendo 13.285 para os Estados Unidos e 15.199 para a Europa. Foram retiradas da existência 3.350 e foram revertidas 2.686 sacas.

CAFE' A TERMO
Contrato B

	Abert.	Fech
Outubro, 1955	379,90	379,90
Dezembro, 1955	379,80	379,80
Janeiro, 1956	379,80	379,80
Março, 1956	383,80	383,80
Maio, 1956	381,90	381,90
Junho, 1956	381,90	381,90
Setembro, 1956	381,90	381,90

VENDAS — Não houve.

Posição — Na abertura, paralizada; no fechamento, paralizada.

Contrato C

	Abert.	Fech
Outubro, 1955	463,00	463,90
Dezembro, 1955	454,90	454,90
Janeiro, 1956	452,90	452,90
Março, 1956	450,90	450,90
Maio, 1956	450,90	450,90
Julho, 1956	451,90	451,90
Setembro, 1956	450,90	450,90

Vendas: não houve.

Posição — Na abertura, calma; no fechamento, calma.

NOVA YORK, 20.

Contrato "S" — Santos — Extritamente — Mole

	Abert.	Fech.
Outubro, 1955	52,35	52,45
Março, 1956	49,30	48,40

NOVO CONTRATO B

Maio, 1956	45,90	45,95
Julho, 1956	44,15	44,15
Setembro, 1956	42,95	42,90

VENDAS — Na abertura, 5.250; no fechamento, 35.500 sacas.

NA ABERTURA — Mercado irregular. Alta de 5 a 15 e baixa de 5 pontos.

NO FECHAMENTO — Mercado estável. Alta de 5 a 17 pontos, parcial.

AÇÚCAR

Mercado firme. Preços inalterados. Entradas 23.253 sacos, sendo 2.500 de Pernambuco e 20.753 do Estado do Rio. Saíram 8.180. Existência 84.595 sacos.

COTAÇÕES POR 10 QUILOS

Branco cristal	Cr$ 375,00
Cristal, amarelo	Cr$ 352,00
Mascavinho	Cr$ 300,00

EM PERNAMBUCO

RECIFE, 20.

Mercado — Estável.

Preço — Por 60 quilos — Usina de primeira, não cotado — Usina de segunda, não cotado — Demerara, Cr$ 360,00 — Cristal Cr$ 380,00.

Entradas — Ontem: 19.394; desde 1º de setembro: 1.073.596.

Embarques: 6.525.

Existência: 591.012.

Consumo: 2.000.

ALGODÃO

Mercado calmo. Preços inalterados. Entradas 3.221 fardos, sendo 47 de Pernambuco, 277 de Minas, 1.287 do Rio Grande do Norte e 1.610 de Cabedelo. Saídas 620. Existência 30.551 fardos.

COTAÇÕES POR 10 QUILOS

Em cruzeiros

Fibra longa:	
Seridó, tipo 3	420,00 a 430,00
Seridó, tipo 5	410,00 a 420,00
Fibra média:	
Sertões, tipo 3	400,00 a 410,00
Sertões, tipo 5	Nominal
Ceará, tipo 3	390,00 a 400,00
Ceará, tipo 5	Nominal
Fibra curta:	
Matas, tipo 3	360,00 a 365,00
Matas, tipo 5	330,00 a 335,00
Paulista, tipo 3	Nominal
Paulista, tipo 5	360,00 a 365,00

ALGODÃO A TERMO
Por 1 Quilo

SÃO PAULO, 20.

	Abert.	Fech.
Dezembro, 1955	29,00	29,30
Março, 1956	32,21	32,20
Maio, 1956	31,65	32,55
Julho, 1956	31,60	32,20
Outubro, 1956	32.01	32,45

Cotações do disponivel

Tipo 4	30,40
Tipo 5	28,73
Tipo 6	23,93

VENDAS — Na abertura, 10.000 quilos; no fechamento, 270.000.

Posição — Na abertura, estável; no fechamento, calma.

EM PERNAMBUCO

RECIFE, 20.

Mercado — Estável.

COTAÇÕES — POR 10 QUILOS — Matas, tipo 5, Cr$ 440,00 — Sertões — Tipo 5, Cr$ 490,00.

Entradas — Ontem: 768; desde 1º de setembro: 61.893.

Embarques: 615.

Existência: 30.515.

Consumo: 700.

NOVA YORK, 29.

	Abert.	Int.	Fech
Dezembro, 1955	32,80	32,76	32,93
Março, 1956	31,96	31,92	31,92
Maio, 1956	31,57	31,46	31,51
Julho, 1956	30,55	30,43	30,40
Outubro, 1956	30,26	30,15	30,17
Dezembro, 1956	30,03	N/c.	29,97
M. Up. Mildes	—	—	34,20

NA ABERTURA — Mercado apenas estável. Alta de 1 e baixa de 3 a 8 pontos.

NA INTERMEDIARIA — Mercado estável. Baixa de 3 a 16 pontos.

NO FECHAMENTO — Mercado estável. Alta de 14 e baixa de 9 a 18 pontos.

CACAU

NOVA YORK, 20.

	Abert.	Fech.
Dezembro, 1955	31,65	31,55
Março, 1956	32,05	32,10
Maio, 1956	32,25	32,30
Julho, 1956	32,30	32,45
Setembro, 1956	32,40	32,60

VENDAS — Na abertura nada; no fechamento, 144 contratos.

NA ABERTURA — Mercado apenas estável. Baixa de 1 a 31 pontos.

NO FECHAMENTO — Mercado apenas estável. Baixa de 10 a 20 pontos.

TRIGO

CHICAGO, 20.

Preço p/ bushel, para entrega:

Dezembro, 1955	2.02,25
Março, 1956	2.02,87

GÊNEROS

O mercado de gêneros alimenticios funcionou, ontem com o seguinte movimento:

	Entrada	Saidas
Feijão, sacos	1.050	—
Milho, sacos	2.700	—
Açucar, sacos	2.521	—
Arroz, sacos	15.295	—
Farinha, sacos	3.900	—

CULTIVO DA SERINGUEIRA E DA OLIVEIRA

S. PAULO, 20 (Asp.). Como já informamos, a Divisão de Fomento Agricola da Secrtaria da Agricultura está na fase final dos estudos relativos ao cultivo da seringueira e da oliveira nêste Estado. Para o primeiro produto, a área propícia está localizada no litoral, onde mais de 200 mil mudas seriam inicialmente preparadas, enquanto a oliveira será plantada nas regiões mais frias do Estado. Em breve, São Paulo estará, assim, produzindo em larga escala borracha natural e azeitona, o que redundará numa grande economia de divisas, que vem sendo gastas na importação dêsses produtos.

FORAM CONHECER COMO SE FAZ O TREINAMENTO RURAL NA FAZENDA IPANEMA

Parlamentares e autoridades visitaram aquela dependência do Ministério da Agricultura

Os trabalhos que vêm sendo realizados na Fazenda Ipanema, em Sorocaba, no Estado de São Paulo, foram ontem apresentados pelo ministro Munhoz da Rocha e senadores e deputados federais e uma comitiva integrada, ainda, pelo Secretário de Agricultura do Rio Grande do Sul, por diretores do Ministério da Agricultura e do Escritório Técnico de Agricultura Brasil - -Estados Unidos da Rêde' Nacional de Armazéns e Silos, e por representantes das classes produtoras do Rio Grande do Sul.

Os visitantes tiveram oportunidade de ver, "in-loco" as atividades de engenhari rural, de motomecanização, extensão agrícola, de economia doméstica, além de outras, ali em pleno desenvolvimento, numa aplicação objetiva da cooperação entre o Ministério da Agricultura e o ETA.

Causou excelente impressão à comitiva o funcionamento do Centro de Treinamento Rural, entregue ao preparo de elementos aptos a trabalhar nos diversos setores da agricultura e da pecuária, capaz de vir, pela sua continuidade, a suprir a grande carência de pessoal especializado nas diversas regiões do país.

Depois de percorrerem tôdas as dependências da Fazenda Ipanema, o sr. Munhoz da Rocha e os seus acompanhantes, que haviam seguido em dois aviões, um dêles militar, regressaram a esta capital ontem mesmo.

ANÚNCIOS

ROUPAS USADAS
COMPRO A DOMICILIO
Pago por um terno
Cr$ 1.000,00
Telefone: 22-5568

TERNOS USADOS
COMPRO A DOMICILIO
Pago por um terno
Até
Cr$ 1.000,00
Telefone: 22-0423
(29051)

Compra-se tudo
ROUPAS USADAS
Maquinas de costura, de escrever, radios, geladeiras, enceradeiras, ventiladores, cristais, porcelanas e tudo que represente valor. Paga-se bem.
Telefone: 43-9232.

PERSIANAS
CONSERTA-SE
ATENDE A DOMICILIO.
FONE 22-0743
(18919)

CRS 950,00
TERNOS USADOS
Compro a domicilio
Telefone: 22-4435
(15894)

VENEZIANAS
Pinta, coloca cadarços, cordas, reforma geral. Serviço rápido e garantido. Tels. 27-1343, 47-3200. Organização Neol Ltda. Rua Humberto de Campos 812. Sr. Oliveira. (29946)

TERNOS USADOS
Compro a domicilio
Pago por um terno
Até Cr$ 1.000,00
Tel. 43-2463
(15934)

DIVÓRCIO
e novo casamento no México, informações grátis. — Máxima atenção. — Travessa Ouvidor, 36, 2.º Sala 25 — Telefone: 52-1334. (16220)

CAUTELAS
Jóias de ouro e platina
Brilhantes, diamantes em bruto: Compra-se na JOALHERIA TROCADEIRO — Travessa Ouvidor n.º 6 — Tel. 52-2933. (22762)

BOMBEIRO GASISTA ELETRICISTA
Especialidade em reforma de fogões e aquecedores. Executa-se qualquer serviço do ramo. Instalações novas e reformas. Oficina rua C. Bonfim 1.052. Tel. 38-9132. AYRTON. (28028)

DECORAÇÕES EM MADEIRA
DEMA projeta e executa modernas decorações para lojas, halls, escritórios e apartamentos. Rua Senador Dantas, 80 - 18.º — Tel.: 42-9899. (54003)

VENEZIANAS
MUDO CORDAS E CADARÇOS
GERMANO
OFICINA PRÓPRIA
Telefone: 45-6615
(24492)

CORTINAS
FAÇO NOVAS E REFORMO
GERMANO
Capas para móveis e toldos de lona, coloco tapetes em escadas, forro salas e reformo cadeiras de salas de jantar. OFICINA PRÓPRIA — Tel. 45-6615. (24493)

DECORAÇÕES EM MADEIRA
DEMA projeta e executa modernas decorações para lojas, halls, escritórios e apartamentos. Rua Senador Dantas, 80 - 18.º — Tel.: 42-9899. (96717)

"Sabão Côco" Kilo 24,00
Fornecemos artigo 1.ª qualidade. — Quantidade minima 5 quilos. Entregamos a domicilio. Pedidos pelo telefone: 29-6685. (17603)

COLCHÕES
Reforma e faz novo a domicilio de crina, cabelo, cearina e cortiça. Tel. 26-5529. — Martinho. (28039)

LIVROS USADOS
Compro qualquer quantidade — Pago bem. Atendo a domicilio. Rua México 148, sobreloja.
TEL. 22-6946

MOEDAS ANTIGAS
Compro brasileiras e estrangeiras de qualquer metal. — Rua México, 148 sobreloja.
TEL. 22-6946

VATAPA'
Aceita-se encomenda a Cr$ 50,00 por pessoa. E para Bôbó (imitação de vatapá) a Cr$ 40,00 por pessoa. Tudo finamente delicioso. Tel. 25-5410. Amélia. (12836)

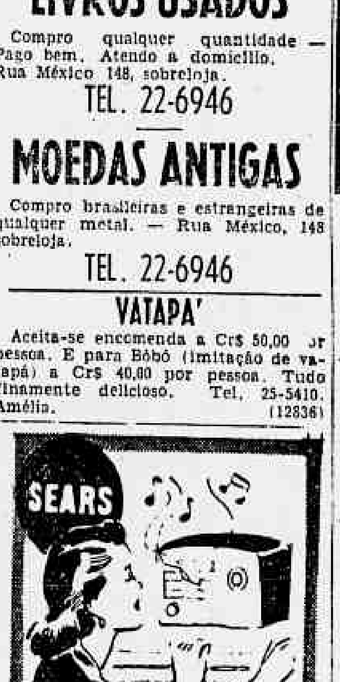

CONSERTAM-SE RADIOS
... de qualquer marca e tamanho, com garantia. Traga seu rádio ou rádio fonógrafo aos nossos Serviços Especiais, no 1º andar.
SEARS - P. Botafogo 400
(43259)

ENXUGADOR
IDEAL
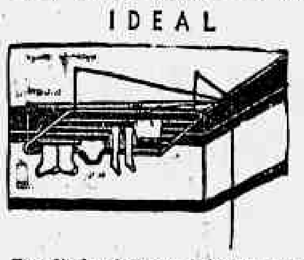
Esmaltados brancos e de aluminio 15 metros de corda em 90 cm. SUSPENSO AO TETO POR CORDAS E ROLDANAS
PATENTE 30.370
O ideal para apartamentos
AV. PRADO JÚNIOR
N.º 150
COPACABANA
TEL.: 37-0110

DETETIVE PARTICULAR
Com longa prática, encarrega-se de qualquer caso de investigações particulares. Sigilo absoluto, êxito garantido, atende-se a domicilio. — Telefone: 45-7178 — BECHARA. (29086)

VARANDAS
Fabricamos e colocamos varandas e armários embutidos. Peça seu orçamento sem compromisso. Av. Rio Branco n. 277, s. 1.805. Telefones 52-8663 e 22-5569. (09991)

TELEVISÃO DE 21"
Vende-se, importados, com garantia, instalado com antena para os dois canais. Marcas: Admiral, Emerson, R.C.A. Victor, Stromberi, Semp, Windsor, G.E., etc. Preços a partir de Cr$ 32.000,00 — Rua Ramalho Ortigão, 12 - sobreloja — Ed. Joalheria Imperial. (54454)

PRODUTOS QUÍMICOS
Compra-se produtos quimicos para indústria pesada e farmacêutica. Tratar Avenida Rio Branco n. 25 - 9.º andar, sala 901 — Tel. 43-8211 — Rio de Janeiro. (27153)

Indústria Metalúrgica
VENDE-SE
Fábrica de artigos de grande aceitação, confeccionados com chapas de ferro de produção nacional. Negócio promissor, em pleno funcionamento, fornecendo às melhores casas do ramo desta praça podendo ser ampliado.
Zona industrial do Distrito Federal — Terreno com 2.000 m2 e 1.400 m2 de área construída.
Base: Cr$ 10 000 000,00 compreendendo prédios, terrenos, maquinismos, instalações, etc.
Dirigir-se à Caixa n.º 51770 dêste jornal. (51770)

CIANNI
CABELEIREIRO DE SENHORAS
Largo do Machado 8. VALÉRIA, tel 25-5841. (24455)

PERSIANAS VENEZIANAS
Suas persianas não funcionam regularmente? As cordas ou cadarços estão esgarçados? Procure o quanto antes o médico em 38-4943, que será imediatamente atendido. — Serviços garantidos com orçamento grátis. (26702)

COMPRA-SE TUDO
Geladeiras, pianos, móveis, objetos de art ee outros, máquinas, televisão, casas completas, automóveis, prédios, etc.
Tel. 48-1901 — MELLO
(14824)

PINTURA EM GERAL
Reforma-se e pinta-se prédios novos, bons serviços prestáveis — Informações pelo tel. 30-2567 a qualquer hora. Sr. NASCIMENTO. (11952)

LIVROS USADOS
Compro qualquer quantidade — Pago bem. Atendo a domicilio.
Tel. 22-1080, com JOSE'
(24570)

ROUPAS USADAS
COMPRO A DOMICILIO
Pago por um terno 800,00
COM APRESENTAÇÃO DESTE ANUNCIO PAGO MAIS 10%
TELEFONE: 22-1683
(13938)

Grande Oportunidade
ADMITE-SE SOCIO
APENAS COM Cr$ 400.000,00
Tradicional Indústria e Comércio de produtos químicos e farmacêuticos (Matriz e Filial), transacionando com todo o país e, em grande escala, nos Estados do Rio, Minas e E. Santo, com ótimo contrato de locação, instalada na parte central da Av. Presidente Vargas, vende o negócio ou admite sócio com o capital acima e alguma experiência comercial, proporcionando boa retirada, negócio urgente devido o afastamento do titular. Dá e exige referências. Não aceita intermediários, sigilo absoluto. Dirija-se por carta à redação sob o n. 27152. (27152)

Estofador e Cortinas
Reforma-se móveis estofados, fazem-se cortinas a domicilio. Recado para Antônio Santos. Tel. 46-3177 e 26-3194 (com referências). (27133)

"TELEVISÃO"
"SERVIÇO PHILCO AUTORIZADO"
Consertos técnicos em qualquer tipo de televisão. Garantia por escrito de 3 meses. Atende-se em qualquer bairro, a qualquer hora — CASA ROYAL — 32-4041 — 32-5882. (27096)

TAPETES e CORTINAS
Retiro e coloco — Lavagem de tapêtes e cortinas em geral ou químicas em salas forradas e grupos estofados — Confecção de capas e cortinas. Reforma de grupos Estofados — Orçamentos s/ compromisso. Tratar fone 47-7835. (27129)

MATERIAL GRÁFICO
Vende-se, pela melhor oferta, a maquinaria de propriedade do SENAC Regional do Distrito Federal, totalmente livre e desembaraçada, que se encontra, para ser vista pelos interessados, diàriamente, exceto aos sábados e aos domingos, de 12 às 17 horas, no prédio da entidade, à Rua 24 de Maio n. 543 (Riachuelo), com o sr. Sabino. As propostas de compra deverão ser encaminhadas, até o dia 10 de novembro vindouro, ao Senhor Hilton de Almeida, Chefe da Seção do Material, à Rua Santa Luzia, 735, 4.º andar. (29068)

ALIMENTOS DE PÁSSAROS
Alpiste, vitaminol, misturas, areias, osso de siba, banheiras, bebedouros, gaiolas, remédios, sementes de horta e jardim, etc., compre na Rua 7 de Setembro n. 38, perto da antiga Avicultura Alonso. (18316)

SINGER USADAS
Vendemos ótimas máquinas SINGER recondicionadas das antigas, 3 gavetas — 10 anos de garantia. — Cr$ 5.300,00. Entrada de Cr$ 500,00 e Cr$ 300,00 mensais. Preço mais barato para quem comprar à vista. Também compramos máquinas usadas de qualquer marca. RUY MAFRA & IRMÃO, Rua Aristides Lobo, 134 — Telefone: 28-7547. — Bondes: "Estrêla" e "Santa Alexandrina" à porta. (12860)

ÀS FÁBRICAS DE DOCES E DE PERFUMES
Em quantidades limitadas e a preços bastante baixos, dispomos para entrega imediata, das seguintes matérias químicas e óleos essenciais importados:
CUMARINA — ÉTER ACÉTICO — ETIL BUTIRATO — VANILINA — ÓLEO DE ABRICÓ BROMADO — ÓLEO DE LIMA PRENSADO 2:1 — ÓLEO DE LIMA DESTILADO 3:1 — ÓLEO DE LIMÃO 4 1/2:1 — ÓLEO DE AMÊNDOAS AMARGAS — ÓLEO DE CÁSSIA — AMILA BUTIRATO — METILFENIL GLICIDATO — CITRAL — SULFATO DE QUININA.
Os interessados queiram dirigir-se à Crush — Indústria de Concentrados Ltda., Rua Pedro Ernesto, 33 — Tel.: 43-3990 — Rio de Janeiro. (54217)

NÚMEROS ATRASADOS DO "CORREIO DA MANHÃ"
Colecionador precisa comprar os seguintes números:
1954
Fevereiro — 14 (domingo)
Abril — 17 (sábado)
Maio — 23 (domingo)
Junho — 8 (3.ª feira)
Julho — 11 (domingo), 18 (domingo)
Novembro — 3 (4.ª feira)
Dezembro — 23 (5.ª feira)
1955
Maio — 19 (5.ª feira)
Julho — 21 (5.ª feira), 22 (6.ª feira), 23 (sábado)
Agôsto — 31 (4.ª feira)
Ofertas para a portaria dêste jornal n. 44468.
(44468)

LAVA-SE TAPETES
CORTINAS
FICAM NOVOS
LAVAGENS E CONSERTOS
COPACABANA
CASA "JÚLIO"
TELEFONE: 27-7195
(22318)

PIANO -- REFORMA GERAL
Compro ou reformo o seu piano — Quer vender? — Quer consertar? — Chamar a casa HANS — Fone 46-1037. (26704)

Compra Venda de Casas Comerciais
EM TINGUA' -- Rio Douro, Est. do Rio. Vende-se predio junto com o negócio e todo estoque de armarinho e ferragens tudo livre e desembaraçado sem dever nada na praça, tendo em baixo 7 quartos e sobre a face, 3 grandes salas com água e luz. Feira excepcional em frente a estação preço Cr$ 500.000,00. Facilitam-se até 150.000,00 valendo muito mais motivo doença, condução trem direto e ônibus. Direto Nova Iguaçu Tinguá. Com o Sr. Luiz Bazar Brasil. (23321) 99

MÁQUINAS EM GERAL

MOTORES - MATERIAL ELÉTRICO - FERRO - FERRAGENS - FERRAMENTAS - INSTALAÇÕES INDUSTRIAIS, ETC.

CALDEIRAS NOVAS DE FÁBRICA
para pronta entrega:

1 — Horizontal, para queimar óleo, 120 libras de pressão 2.000 quilos de vapor por hora;
1 — Horizontal, completamente automática, 120 libras de pressão, 700 quilos de vapor por hora;
1 — Vertical, de 18 metros, 120 libras, com queimador a óleo, automático.
Para outras capacidades aceitamos encomendas.

GRUPOS TERMO ELÉTRICOS
em estoque:

1 — BELLIS & MORCOM, diretamente acoplado a gerador de 250 KVA, trifásico, 50 ciclos, completo com painel.
1 — BELLIS & MORCOM, com gerador trifásico, 50 ou 60 ciclos, de 175 KVA, completo com painel.
1 — BELLIS & MORCOM, com gerador trifásico, 50 ou 60 ciclos, 125 KVA, completo, com painel.

GRUPOS DIESEL ELÉTRICOS
Em estoque ou em viagem, 50 ou 60 ciclos, 220 ou 440 volts.:

125 KVA — 60 c. — 1200 RPM
105 KVA — 50 c. — 1000 RPM
75 KVA — 60 c. — 1200 RPM
65 KVA — 50 c. — 1000 RPM
60 KVA — 50 c. — 1500 RPM
50 KVA — 60 c. — 1200 RPM
45 KVA — 50 c. — 1000 RPM
45 KVA — 50 c. — 1500 RPM
35 KVA — 60 c. — 1200 RPM
30 KVA — 50 c. — 1000 RPM
25 KVA — 50 c. — 1500 RPM
19,2 KVA — 60 c. — 1200 RPM
16 KVA — 50 c. — 1000 RPM
21,5 KVA — 60 c. — 1200 RPM
18 KVA — 50 c. — 1000 RPM
12 KVA — 60 c. — 1200 RPM
6 KVA — 50 c. — 1000 RPM

Para os motores dos grupos acima, mantemos estoque de peças sobressalentes.

MATERIAL ELÉTRICO
Motores GE e outros;
CHAVES E RELAIS ALLEN-BRADLEY,
e de outros fabricantes
FAÇAM SUAS CONSULTAS PARA:

SEISA — Exportação Importação S/A

Rua dos Inválidos, 194
Tels. 22-4059 e 22-8951
Rio de Janeiro

Rua Florêncio de Abreu, 364
Tels. 33-3744 - 32-7731 - 37-4612
São Paulo

(31303)

GRUPO GERADOR

Vende-se pelo custo de aquisição um gerador motor Diesel inglês 5 KVA conjugado, completo, com quadro. Ver e tratar à Av. Copacabana, 71-A. Preço Cr$ 50.000,00. (24622) 78

TRATOR -- 32 HP

Fabricação japonêsa — Lagarta — Implementos — Novo. Ótima oportunidade. Ver Pôsto Meca — Avenida Brasil — Fone 30-5032. (12822) 78

ZINCO e CHUMBO
EM LINGOTES
PRONTA ENTREGA
Telefonar 42-5266 e 32-0290
(17842) 78

GRUPOS GERADORES

De tôdas as potências para sítios, fábricas em geral, de latè 1000 KVA. PULMAX Ltda. Rua Conselheiro Saraiva, 29 — Tels. 23-5251 e 43-6107. (23875) 78

ESCAVADEIRA DE 3/4

Equipada com shovell e drag-line. Marca P. H. Vende-se. Em ótimo estado. Informações: da parte da manhã, até às 12 horas: tel. 47-1435. (29112) 78

COMPRESSOR

Compra-se um, capacidade 80 pés cúbicos, 400 RPM, pressão máxima 120 libras. Ofertas para Cia. Mineira de Papéis, Rua Candelária, 9 - sala 512 — Tel. 23-5466. (21809) 78

GRUPOS GERADORES

MERCEDES BENZ
ENTREGA IMEDIATA
15 — 40 — 50 — 60 — 74 — 80 — 90 — 100 — 125 KVA.
OUTRAS MARCAS: 3 — 4 — 5 — 7 1/2 — 8 — 10 — 12 — 15 — 20 — 25 — 30 — 150 — 300 — 500 — 700 KVA.

"UNICOM" Assembléia, 104 - sala 1012
Fones: 22-3072 - 52-2424

End. telegráfico "MOTORMERCEDES" — ATENÇÃO INTERIOR
Descontos excepcionais a revendedores e comissionistas.
(102844)

GERADOR "ONAN"

Motor a gasolina de 6 cilindros — Capacidade de 25.000 watts — Ainda encaixotado. Preço especial Cr$ 220.000,00 — Rua México, 41 — Sobreloja — Telefone 52-0347. (17751) 78

VENDE-SE TRATOR HD-5

Equivalente ao D-4. Equipado com lâmina. Preço e condições excepcionais. Telefone 52-2911. (17816) 78

RACIONAMENTO

Não respeite o racionamento, porque RESOLVEMOS seu problema com um grupo gerador.
Tels. 23-5251 e 43-6107.

ESTEIRAS PARA TRATOR

Vende-se Internacional novas, legítimas americanas. 1 par TD 14 e 1 par TD 18-A. Entrega imediata. Tel.:

Modas e Bordados

GRUPO TIPO INGLES almofadas soltas em setim verde. Vende-se para desocupar lugar tambem duas poltronas avulsas para liquidar. Praça 11 de Junho 147 loja não confundem o número. (27015) 81

REFORMAS DE PELES

Para lindas estolas. Oficina especializada em consertos e lavagens, seus agasalhos ficam novos. — Rua Marquês de Olinda 88. Botafogo. Tel.: 26-7973. (17348) 61

MODAS E BORDADOS

Lindo vestido de festa, manequim 42. côr de rosa, vende-se novo, por metade de custo. — Inf. 42-0732. (29115) 81

COSTUREIRA -- Ex-uxiliar de modista francesa faz com perfeição vestidos, do sport ao doirée faz provas a domicilio. Preços a partir de Cr$ 800,00, tel. 26-4188, Laura. (17754) 81

VESTIDO DE NOIVA

Vende-se, todo de renda francesa, com nacarados, em perfeito estado, manequim 42-44. Tratar pelo Telefone: 58-1914 — ANITA. (27135) 81

ESTOFADOR

Capas para móveis estofados faz ou reforma qualquer estôfo. Atende a qualqeur bairro. — Tel. 45-1727 ou 3'-7805. Sr. Bispo. (12842)

Faça baixar o preço da construção

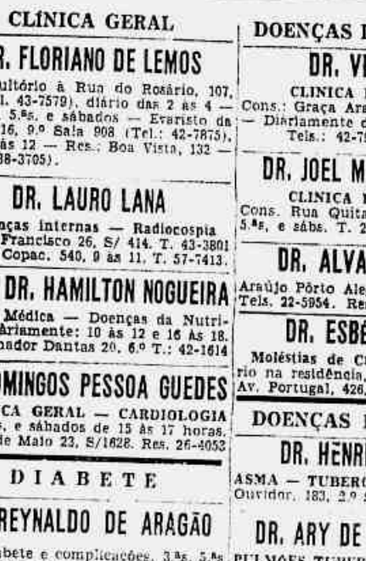

com a nova ARGAMASSADEIRA TRILLOR TIPO MCA 2

A máquina que mistura qualquer tipo de argamassa ou rebôco de maneira rápida e homogênea.

CARACTERÍSTICAS:
Produção: 4 a 6 m3 de massa por hora.
Carregamento automático com caçamba de 300 lt (1 traço).
Dosagem de água regulável: 20 até 75 lt.
Motor elétrico ou a gasolina.
Um só operador.

Srs. empreiteiros, industriais de artefatos de cimento, tubos, blocos etc., consultem e peçam informações à

Rua Visc. de Inhaúma, 64-3.º - Tel. 43-8861
Rio de Janeiro

MONTANA S. A.
Engenharia e Comércio

Record 16.029

Médicos e Sanatórios

DR. PEDRO DE ALBUQUERQUE
DOENÇAS SEXUAIS E URINARIAS
Rua do Rosário, 98. De 1 às 6 horas.

DR. JOSÉ DE ALBUQUERQUE
Membro efetivo da Sociedade de Sexologia de Paris.
DOENÇAS SEXUAIS DO HOMEM
Rua do Rosário, 98. De 1 às 6 horas.

CRIANÇAS
Cura radical da asma infantil. — Prevenção da amigdalite e bronquite catarral.

DR. A. VICENTE DE SOUZA
Consultório: Rua Assembléia, 72, 7.º andar, 3.as, 5.as, e sábados, de 13 às 15 horas.
Tel.: 52-5723.

VIAS URINARIAS, RINS, BEXIGA, PRÓSTATA
DR. A. ACKERMANN DOENÇAS DAS SENHORAS
Cirurgia especializada — Uretroscopias — Endoscopias
BLENORRAGIA, TRATAMENTO RÁPIDO
DEBILIDADE SEXUAL — URUGUAIANA, 24

Dr. Augusto dos Santos Albuquerque
DOENÇAS DO CORAÇÃO — Pressão alta — Falta de ar — Palpitações. APARELHO DIGESTIVO — Doenças do fígado — Digestões difíceis — Prisão de ventre. Rua 7 de Setembro, 88 - 2.º - sala 15 — Das 14 às 18 horas — Telefone 52-5442. (11411) 80

Dra. MARIA COLEN
Médica da Assistência Municipal
Especialista em Moléstias de Senhoras — Partos — Hemorróidas e Varizes. Distúrbios da Menstruação e da Menopausa. Corrimentos. Esterilidade. Frieza sexual. Cons.: Avenida 13 de Maio n. 13 - 16.º andar sala 19. Diriamente a partir das 14 horas — Fone 52-1965. (90425) 80

TERMAS

Av. Copacabana, 327 - 1.º andar - Fone: 57-1818
Ramal Termas
Moderna e completa instalação de hidro-eletroterapia para tratamento de "Obesidade", Insônia, Hipertensão, distonias neuro vegetativa, reuma, eliminação de gorduras parciais (CELULITE), pelo mais moderno tratamento francês:
Hidroterapia: Banho Sulfuroso
" Turco
" Garbo-Gasoso
" Pérolas
" Espuma
" Parafina
Banhos Intestinais: (SUD-BAD)
Eletroterapia: Ondas Curtas
Ondas Cruzadas
Ultra Som
Ultra Violeta
Galvanização
Faradização
Eletro mecano terapia
Duchas escocesas, alternadas, mornas, quentes, frias, etc.
Massoterapia.
Sob contrôle de médico especialista:
DR. ANDRÉ KIRALYHEGY
CONSULTÓRIO: RUA MÉXICO, 70 - SALA 804
Das 14 às 16 horas. (11823) 80

PREFEITURA DO DISTRITO FEDERAL
TEATRO MUNICIPAL
Direção da Comissão Artística e Cultural

THE BALLET THEATRE

LUCIA CHASE e OLIVER SMITH
DIRETORES E PRODUTORES
THE BALLET THEATRE FOUNDATION
BLEVINS DAVIS, presidente
Sob o patrocínio da
"The American National Theatre And Academy"

HOJE, 21, ÀS 21 HORAS
2.ª RÉCITA DE ASSINATURA

AS SÍLFIDES
Coreografia de Miguel Fokine — Música de Federico Chopin.
Decoração de Eugene Dunkel (segundo Jean Corot).

O COMBATE
Coreografia de William Dollar — Música de Raffaelo de Banfield — Decoração e vestuário de George Wakhrevitch

QUEBRA NOZES
(Grand PAS DE DEUX)
Coreografia segundo Lev Ivanov — Música de Peter Tchaikowsky.

BAILE DOS GRADUADOS
Ballet em 1 ato de David Lichine — Música de Johann Strauss.
Coreografia de David Lichine.

AMANHÃ, SÁBADO, 22, ÀS 21 HORAS
ÚNICA RÉCITA EXTRAORDINÁRIA
LAGO DOS CISNES — FALL RIVER LEGEND — BAILE DOS GRADUADOS.

DOMINGO, 23, ÀS 16 HORAS
2.º VESPERAL DE ASSINATURA
COM O MESMO PROGRAMA DE HOJE
(53507)

LUSTRADOR

Lústra, conserva, limpa, restaura, encera móveis, lustra piano e pau marfim. Recado para Soares. Tel. 43-8720.

TÍTULOS — IATE CLUBE

Compra-se título de sócio proprietário. Tratar pelo telefone 29-0706. (24555)

INSTRUMENTOS DE MÚSICA

PIANO -- Atenção! Reforma-se, avalia-se, examina-se, troca-se, compra-se, etc. Aqui no Rio e no interior telefone 29-4881, Técnico Barros. (12583) 75

ACORDEONS desde 100 cruzeiros por mês (a prazo só no Rio) Scandalli, Soprani, Hohner e tôdas as marcas nacionais. Também saxofones, clarinetes, pistões, violões, rádios, pianos, gaitas de bôca. Tudo sem entrada e sem fiador. Grátis método para estudar. Maior depósito. Casa Acordeon Azul, Av. Rio Branco 277 dentro da Galeria São Borja, ou filial Rua dos Arcos 21. Para professôres e revendedores descontos excepcionais. Tels. 32-8750 e 42-9712.

COMPRO 1 PIANO — 57-0960
PAGO BEM. — URGENTE.

COMPRO 1 PIANO 32-3857
Pagamento à vista — mesmo que necessite consêrto. — Não faço questão de preço nem de marca. (19388) 75

PIANO SCHIEDMAYER — Vende-se um piano alemão marca "Schiedmayer", à Praça General Tiburcio, 83 -apto. 512. Praia Vermelha. (19628) 75

PIANO PLEYEL — Vende-se particular, um em jacarandá, com cordas cruzadas e 88 notas. Rua Delgado de Carvalho, 54. (19630) 75

PIANO PLEYEL — Vende-se um com excelente vozes, cujo estado de conservação não pode ser melhor. Rua Saboia Lima, 98 -apto. 201. (19629) 75

VENDE-SE UM ACORDEON, recém-chegado da Alemanha cor preta 120 baixos e 12 registros, preço de ocasião a tratar Ladeira do Tabajaras, 20 apto. 301. (29056) 75

afinações e reformas garantidas por 5 anos, pelos técnicos estrangeiros já muito conhecidos, Srs. Germán e Victor. Oficina Rua Riachuelo 1 5,tel. 32-2114, atendem tambem a domicílio. (12800) 75

PIANOS LARGO DO MACHADO, 8
Dos melhores fabricantes nacionais e entrangeiros, pelos menores preços. Não compre o seu piano sem conhecer o nosso stock e preços. — Largo do Machado, 8, Loja H — Galeria ao lado da Caixa Econômica.

Pianos Novos e Usados

Preços especiais para liquidar um grande estôque de modelos de apartamento, armário e de cauda. Alemães, franceses, ingleses e nacionais. Vendemos a longo prazo sem entrada, sem fiador. Aceitamos trocas. A. HAHN — Av. Treze de Maio n.º 13 — 4.º andar, sala 419 — Ed. Municipal. (11137) 75

RADIOLAS

Discos Long-Play, Pianos e Harmoniuns e todos os instrumentos de música, violões, violinos, acordeons, etc., à vista ou à prazo longo. — CASA CARLOS WEHRS. Rua Carioca, 47, e Avenida Rio Branco, 277 — Edifício São Borja. Repr. dos afamados pianos ESSENFELDER e CARLOS WEHRS. (45420) 75

PIANOS

de apartamento, armário e 1/4 de cauda. Vendo a longo prazo, dos melhores fabricantes do mundo. Não compre sem ver os nossos preços. Rua Senador Dantas, 19-8.º andar, sala 804. Edifício Cinelândia. (27054) 75

Piano PLEYEL

Cr$ 25.000,00

Armado em ferro, teclado de marfim legítimo, armonioso som, todo em jacarandá, de apartamento, estado de novo, garantido, perfeito. Rua Senador Dantas, 19, 8.º and. Sala 804. Ed. Cinelândia. (18933) 75

PIANO - Cr$ 10.000,00

Outro Pleyel armado em aço (internamente), das 8 às 12 horas, com Humberto. Rua Santana 105. (17800) 75

ACORDEON SCANDALLI

Vende-se um Acordeon, marca Scandalli, de 80 baixos, com pouco uso. — Tratar Tel.: 37-2344. (12749) 75 (19676) 78

PIANOS NOVOS

Bechstein - Pleyel - Benthley - Brasil - Essenfeld e tôdas as marcas, à vista e 20 mêses. — Apartamento Cr$ 25.000,00. Rua Dois de Dezembro 112, CATETE. (17865) 75

STEINWAY 1/4 cauda

Vende-se urgente, estado de novo. Preço excepcional à longo prazo. Ver Av. Treze de Maio n.º 13, 4.º and. — S. 419. Ed. Municipal. (33826) 75

COMPRO 1 PIANO 47-2361
de cauda ou de armário, pago bem à vista. Telefone 47-2361. (12806) 75

COMPRO 1 PIANO 25-7409
ATÉ Cr$ 35.000,00. À VISTA. (12767) 75

Materiais de Construção

CASAS LINDAS de madeira construimos em qualquer local Jesde 975,00 m2. Rua Senador Dantas, 71 loja. (29024) 75

CONSTRUÇÕES EM GERAL -- Construimos em qualquer local, lindas casas residenciais com bons acabamentos, e financiadas. Rua Senador Dantas, 71 loja. (29023) 75

CAIXA D'AGUA E MUROS

De concreto, SCAPIN. — Telefone: 38-0422, (Fábrica). (41211) 75

PIANOS NOVOS

A CASA GARSON apresenta ao público o mais lindo e variado estoque de modelos de cauda, armário e apartamento, pelos menores preços da praça e com a mais ampla garantia. Facilitam-se os pagamentos Ver em exposição nas CASAS GARSON, à Rua Uruguaiana ns. 107-109, e Rua do Ouvidor n. 137 (entre Avenida e Gonçalves Dias). (11540) 75

INDICADOR MÉDICO

PUBLICA-SE AS TÊRÇAS, QUINTAS E DOMINGOS — ANÚNCIOS NESTA SECÇÃO — TELS.: 22-6343 E 42-1053

CLÍNICA GERAL

DR. FLORIANO DE LEMOS
Consultório à Rua do Rosário, 107, 8.º (Tel. 43-7579), diário das 2 às 4 — às 3.as, 5.as, e sábados — Evaristo da Veiga, 16, 9.º Sala 908 (Tel.: 42-7875), das 10 às 12 — Res.: Boa Vista, 132 — (Tel.: 38-3705).

DR. LAURO LANA
Doenças internas — Radioscopia Lg. S. Francisco 26, S/ 414. T. 43-3801 2 às 6. Copac. 540, 9 às 11, T. 57-7413.

PROF. DR. HAMILTON NOGUEIRA
Clínica Médica — Doenças da Nutrição. Diàriamente: 10 às 12 e 16 às 18. Rua Senador Dantas 20, 6.º T.: 42-1614

Dr. DOMINGOS PESSOA GUEDES
CLINICA GERAL — CARDIOLOGIA
3.as, 5.as, e sábados de 15 às 17 horas. Av. 13 de Maio 23, S/1628. Res. 26-4053

DIABETE

DR. REYNALDO DE ARAGÃO
Esp. Diabete e complicações. 3.as, 5.as sábs. de 9 às 12 hs. R. Alvaro Alvim 27 10.º S. 103. Tls. 22-4467. Res 32-0681.

DOENÇAS DAS SENHORAS E PARTOS

DRA. CLARICE DO AMARAL
Docente Assist. Univ. do Brasil. — Ginecologia - Cirurgia - Tratamento da Esterilidade, diàriamente menos aos sábs de 2 às 6 hs. Tel. 32-6331. — Av. Churchill 97, 4.º and. Salas 403/4.

DRA. MARIA LUIZA DE MELLO
Senador Dantas, 118, S. 517 2as, 4as, e 6.as — Tels.: 42-4886 Res.: 25-2285.

DR. SILVESTRE FERREIRA
GINECOLOGIA E PARTOS — 42-9369
R. S. José, 85, S. 512. — T.: 47-7034.

Dra. Elvira Amancio de Souza
CRIANÇAS E ADULTOS
2.as, 4.as, e 6.as, das 15 às 18 horas. R. Assembléia 68, S. 52, 42-3021 45-5021

DOENÇAS DAS CRIANÇAS

DR. VEIGA FILHO
CLINICA DE CRIANÇAS
Cons.: Graça Aranha, 226 — 11.º and. — Diàriamente das 14 às 16 horas. — Tels.: 42-7923 — 26-2748.

DR. JOEL MARQUES BRAGA
CLINICA DE CRIANÇAS
Cons. Rua Quitanda 65, S. 1002. 3.as, 5.as, e sábs. T. 22-8193. Res.: 25-8707.

DR. ALVARENGA FILHO
Araújo Pôrto Alegre 70, 2.º, 4.º, 6.º — Tels. 22-5954. Res. 37-5558 ou 26-8083.

DR. ESBÉRARD LEITE
Moléstias de Crianças — Consultório na residência, com hora marcada. Av. Portugal, 426, Urca. Tel.: 26-2819.

DOENÇAS PULMONARES

DR. HENRIQUE SINGER
ASMA — TUBERCULOSE — RAIOS X
Ouvidor, 183, 2.º S. 209. Tel.: 43-3556.

DR. ARY DE MIRANDA LIMA
PULMÕES TUBERCULOSE - RAIOS X
México, 31, 17.º Tels. 42-5825 e 27-9823

DR. RICARDO DIAS GONÇALVES
PULMÕES TUBERCULOSE - RAIOS X
Alv. Alvim, 31. S. 501. 32-9285/47-1844

DOENÇAS DO SANGUE

DR. JOÃO MAIA DE MENDONÇA
Anemias — Doenças Hemorrágicas — Leucemias. México 21, 13.º - 42-5705.

DR. WALDIR SANTIAGO
Laboratório de Análises
ANEXO BANCO DE SANGUE
Carioca 5, 1.º S. 102 - Tel.: 22-4853 e Marquês de Abrantes, 92 - T.: 45-6514.

DOENÇAS DO ESTÔMAGO INTESTINO E FÍGADO

PROF. RENATO SOUZA LOPES
Estômago — Intestinos e Fígado — Clínica Médica Geral. — Raios X. — México, 98. Tel.: 22-7227 as 16,30 hs.

DOENÇAS DE SENHORAS E PARTOS CONTINUAÇÃO

DR. J. TAVARES
Tratamento da obesidade, panos e marcas da pele. Radioscopia e Eletricidade médica. Diàriamente de 9 às 12 e das 14 às 18 hs. R. S. Januário 93, S. Cristóvão. Tels.: 28-6936 e 49-1753.

OCULISTAS

DR. JOVIANO DE REZENDE F.º
CIRURGIA OCULAR
Assembléia, 104, Tels. 42-5053 e 57-9125

DR. CARLOSALBERTO CORRÊA
OCULISTA — Av. Almte. Barroso, 72 4.º S. 401 — 1 às 6 hs. Tel.: 22-6877.

PROF. DR. ABREU FIALHO
O C U L I S T A
Rua Miguel Couto, 7 — Tel.: 22-0059.

DR. ORLANDO REBELLO
OCULISTA — Ed. Darke, Sala 1516 — 2.as, 4.as, 6.as - 2 hs. 32-4046 e 26-4823

DR. FERREIRA FILHO
OCULISTA — Ed. Assembléia, 104 — Tels.: 42-9545 — Res.: 37-8978.

DR. GUIDO FERRARI (LEBLON)
Doenças dos olhos, oculos, cirurgia ocular. Diàriamente de 15 às 20 hs. R. José Linhares 130. S. 104. T. 47-0408

VIAS URINÁRIAS

DR. NELSON DE SOUSA
DOENÇAS SEXUAIS E URINARIAS — OPERAÇÕES — R. Assembléia, 72, 7.º Das 16,30 às 19 horas. — Tel.: 52-5723

DR. J. CROHMAL
DISTURBIOS SEXUAIS E URINARIAS SIFILIS - R. da Lapa, 18, sob. Diàriamente das 14 às 19 hs. — T.: 32-9252.

OUVIDOS, NARIZ E GARGANTA

DR. FELIX CORRÊA RODRIGUES
OUVIDOS — NARIZ E GARGANTA
Grça Aranha, 226, 11.º — T.: 42-7923.

DR. ALVARO COSTA
Garganta - Nariz - Ouvidos - Olhos
Debret, 23, 11.º - Tels. 42-1065/25-0208.

DR. A. VIVEIROS REIS
OUVIDOS — NARIZ E GARGANTA
Lg. Carioca, 5, S. 404 — Tel.: 22-8624.

DR. ANTONIO LEÃO VELLOSO
OUVIDOS — NARIZ E GARGANTA
Livre Docente da Universidade. — Chefe de Serviço do Hospital Moncorvo Filho. — Av. Almirante Barroso, 97 — 5.º pavimento. — Sala 508. — Das 15 às 18 horas. — Tel.: 42-8552.

DOENÇAS NERVOSAS E MENTAIS

Dr. Lysanias Marcelino da Silva
Docente e Assist. da Clinica Psiquiátrica da U.B. Às 2.as, 4.as, e 6.as. Rua Araújo P. Alegre, 70. S. 204 T. 22-9409 — Consultas com hora marcada. —

PROF. J. ALVES GARCIA
N E R V O S O S
2.as, 4.as e 6.as de 16 às 18 hrs. Rua do Rosário, 135, 3.º and. - Tel. 52-7559

DR. J. DE ABREU PAIVA
PSICANALISE-PSICOTERAPIA
Hora marcada. De manhã na cidade, R. Sta. Luzia, 799, 2.º 204. T.: 52-1104. De tarde, em Copacabana, T.: 57-3260.

DOENÇAS NERVOSAS E MENTAIS CONTINUAÇÃO

DR. ROBALINHO CAVALCANTI
Clínica Médica — Doenças Nervosas México, 41, 8.º - Tels. 42-6724 e 26-2481

PROF. DR. EURICO SAMPAIO
DOENÇAS MENTAIS E NERVOSAS
R. 7 de Setembro, 141, 2.º T.: 43-2537.

PELE E SÍFILIS

DR. CASSIO NOGUEIRA
Assis. Fac. Nac. Medicina — Doenças e Câncer da Pele — Radioterapia — (Raios X). Assembléia, 104, 5.º — Ed. Gonçalves Dias, de 1 às 6. T.: 42-2242.

DR. JAYME VILLAS BOAS
DR. NORBERTO VILLAS-BOAS
Pele e Sífilis — 1 às 3 hs. T.: 23-4990
2.as, 4.as, e 6.as — R. Ouvidor 183, S. 215

DR. JARBAS A. PORTO
Ex-Assist. da Univ. de Michigan. Demartologista Hosp. Serv. Estado. Av. COPACABANA 540. S. 602 — T.: 57-6411. Hora marcada de 3 às 7 horas

REUMATISMO

DR. WALDEMAR BIANCHI
Clínica de Reumatismo e Fisioterapia Franklin Roosevelt, 126 — T.: 32-6589.

DR. CARLOS DA SILVEIRA
Clínica de Reumatismo e Fisioterapia Alc. Guanabara, 17. S. 604 — 42-0869.

DR. CAIO VILLELA NUNES
Centro Clinico e Reumatologia
R. S. João Batista 80 - Tel.: 46-2252.

HEMORRÓIDAS

DR. BUENO BRANDÃO
INTESTINO — RETO E ANUS
Assembléia, 98, 2.º - 22-0522 e 26-0359.

HEMORROIDAS CONTINUAÇÃO

DR. LUIZ SODRÉ
HEMORROIDAS — Trat. — Doenças Ano-retais, reto, colites, amebianas — R. Rodrigo Silva, 14, 2.º - T.: 22-0698.

DR. JOSÉ MARIO CALDAS
Doenças Ano-Retais — Hemorroidas Graça Aranha, 81. Tls. 22-7820/25-4113

DR. PAULO PÉRISSÉ
Chefe S. Proct. R. Grafée Guinle. VARIZES, ULCERAS, HEMORROIDAS Av. Rio Branco, 108, 10.º Tels. 52-0251 e 28-4531. Diàriamente de 1 às 6 hs.

OPERADORES

DR. ARMANDO AMARAL
Rua Araújo Pôrto Alegre, 70-3-G 318. 2.as, 4.as, 6.as 17 hs. Tel.: 42-2260. — Casa Saúde Santa Terezinha - 28-5235 2.as, 4.as, 6.as, 12 hs. Conde Bonfim 149

ORTOPEDIA E TRAUMATOLOGIA

DR. ORLANDINO FONSECA
ORTOPEDIA — TRAUMATOLOGIA
Das 3 às 6 horas e HORA MARCADA
Av. Rio Branco, 257, 5.º - Tel.: 22-8757

HOMEOPATIA

DR. A. GALHARDO
HOMEOPATIA — IRISDIAGNOSE
2.as, 4.as, 6.as 2 às 5 - Hora Marcada. R. Alvaro Alvim, 33. S. 915. T. 22-1560

DR. WILSON ATAB
Homeopatia — Estudo de diag. pela Iris. Sòmente hora marcada. 28-7537. Rod. Silva 34-A. S. 207. 3.as, 5.as, sábs.

DR. DAVID CASTRO
HOMEOPATIA — Crianças e Adultos Av. R. Branco, 151. S. 513. 15 às 18 hs. Res.: R. Santa Clara, 188 — Apto. 602.

HOMEOPATIA CONTINUAÇÃO

DRA. CARMEN MYNSSEN
Clínica Adultos e Crianças — Alergia R. Alvaro Alvim, 31, S. 1502 — Tel.: 22-9485, 3.as e 5.as De 15 às 18 hs. — Res.: Rua do Bispo 323 - T.: 28-5017.

RAIOS X

DR. MARIO ALVES FILHO
RAIOS X — RADIODIAGNOSTICO CASA DE SAÚDE SÃO MIGUEL
Conde de Irajá, 420.
Telefone: 46-0808 e 27-4457.

DR. MANOEL DE ABREU
DR. GIL RIBEIRO
RAIOS X — RADIODIAGNOSTICO — E RADIOTERAPIA PROFUNDA
R. Sen. Dantas, 45-B. 702. T.: 22-0442.

DR. ATTILIO CONTE
Raios X — Tomografia Pulmonal
Av. 13 de Maio, 23, S. 327. T.: 32-5036

DR. PAULO DE SOUZA LOBO
RADIUM RADIOTERAPIA PROFUNDA E SUPERFICIAL
Av. Graça Aranha, 333, 3.º Sala 309
Tels.: 52-8422 e Res.: 27-0820.

DR. JOSÉ VITOR ROSA
RAIOS X em geral, dentária e a domicilio. TOMOGRAFIAS SIMPLES E TRANSVERSAS - Av. Copacabana 709 Sala 806. — Tel.: 57-5760.

LABORATÓRIOS DE ANALISES

DR. JORGE BANDEIRA DE MELLO
Sangue, Urina. Fezes, Escarro, Pus
R. Assembléia, 115, 2.º — T.: 22-6358.

DR. ADJALBAS DE OLIVEIRA
ANÁLISES MEDICAS
R. Alvaro Alvim, 21, S. 806. T.: 42-4242

LABORATÓRIO BARROS TERRA
Sangue e Urina, etc. Diag. precoce da gravidez. Av. 13 de Maio 23, 18º S. 1836 Ed. Darke — Tels.: 32-1435 e 32-6900.

LABORATÓRIO DE ANALISES CONTINUAÇÃO

DR. MANOEL BRONSTEIN
ANÁLISES MÉDICAS
Av. Rio Branco, 257. S. 503/4/5 52-2747

METABOLISMO BASAL

Dr. F. Pedrosa e Dr. A. Jacques
METABOLISMO BASAL
México, 21. Grupo 1301 — T.: 32-5633.
Análises Clínicas, Tubagens Duodenal.

SANATÓRIOS

SANATÓRIO SANTA JULIANA
Exclusivamente para Senhoras. Cura de repouso e tratamento biológico das doenças nervosas. — Prédio especialmente construido sob contrôle clínico do Dr. ROBALINHO CAVALCANTI Religiosas enfermeiras. — R. Carolina Santos, 170. Bôca do Mato. T. 28-3954.

SANATÓRIO RIO DE JANEIRO
DOENÇAS NERVOSAS — Método modernos, diagnóstico e tratamento. — Direção científica Profs. J. V. Collares — I. Costa Rodrigues e Aluizio da Câmara. — Rua Desemb. Isidro, 166. — Tel.: 28-8200.

SANATÓRIO SANTA HELENA
EXCLUSIVAMENTE PARA SENHORAS Doenças nervosas, eletrochoque, insolinoterapia, malarioterapia, convulsoterapia. — Médico permanente. - Direção do Prof. Eurico Sampaio e Drs. José Afonso Neto e Lysanias Marcelino da Silva — Rua Voluntários da Pátria, 30 — Telefone: 26-2790.

CASAS DE SAÚDE E MATERNIDADES

Maternidade Arnaldo de Moraes
Direção Prof. Arnaldo de Moraes — PARTO SEM DOR. Internamento por 5 dias e assistência médica ao parto Cr$ 4.000,00. - TRATAMENTO DOENÇAS DE SENHORAS. — Tumores do Ventre e dos Seios. Tratamento pelos Raios - Radium. Diagnóstico moderno do Câncer na Mulher. — Tratamento da esterilidade feminina. RUA CONSTANTE RAMOS, N.º 178 Tel.: 27-0110. — COPACABANA.

2ª FEIRA
12h · 3h · 5h · 7h · 9h · 10
SÃO LUIZ · REX · COPACABANA · MIRAMAR · CARIOCA · PLAZA · ODEON
6ª FEIRA · ROXY · SUCESSO · CAPITÓLIO · METRÓPOLE

COLUMBIA PICTURES APRESENTA UMA PROD. DAVID E. ROSE
PELO AMOR DE MEU AMOR
DEBORAH KERR "THE END OF THE AFFAIR"
(DE A UM PASSO DA ETERNIDADE)
VAN JOHNSON
(DE A NAVE DA REVOLTA)
PRODUÇÃO: DAVID LEWIS · DIREÇÃO: EDWARD DMYTRYK
Um FILME BASEADO NUM ROMANCE ARDENTE E APAIXONADO
18 ANOS

A RKO-Radio Filmes apresenta
A TRAGÉDIA CONDUZ O ESPETÁCULO
(LA CORDA D'ACCIAIO)
ENTRE RUGIDOS DE FERAS, ESTA LAR DE CHICOTES, RISOS DE PALHAÇOS... E AS AUDAS DA MORTE, UM DRAMA PUNGENTE, UMA LUTA... MEDO E ANGÚSTIA CONSTANTES!
Com BRIGITTE FOSSEY (da Brinquedo Proibido)
A MAIS RECENTE REVELAÇÃO!
e XENIA VALDERI · VIRNA LISI · FAUSTO TOZZI · NANO BRUNO
HOJE
A PARTIR DE MEIO-DIA: PLAZA
A PARTIR DE 2 HORAS: ASTORIA · OLINDA · RITZ · COLONIAL · PRIMOR · H. LOBO · MASCOTE
Acomp. Compl. Nacional

AR CONDICIONADO PERFEITO
HOJE METRO COPACABANA · METRO PASSEIO · METRO TIJUCA
2-4-6-8-10 HS. · VAIVÉM 2-4-6-8-10 HS. · 2-4-6-8-10 HS.
Glenn FORD
Anne FRANCIS · Louis CALHERN · MARGARET HAYES
Sementes de Violência
BLACKBOARD JUNGLE
OUSADO! REALISTA!
METROSCOPE
PROIBIDO ATÉ 18 ANOS
ESTE FILME NÃO SERÁ EXIBIDO EM OUTROS CINEMAS DO D. FEDERAL ANTES DE 60 DIAS APÓS PASSAR NOS CINES METRO
FILMES METRO-GOLDWYN-MAYER
PREFIRAM AS PRIMEIRAS SESSÕES!

Dirija você mesmo! MICRO AUTO ESCOLA
A GRANDE NOVIDADE ao lado do FAKIR!
As emoções do volante ao alcance de todos!
HOJE, TODOS OS DIAS DAS 10 às 24 HS. NA CINEAC + ENTRADA FRANCA

MAMBO
é a dansa que conquistou o mundo!
MAMBO
é a música que todos cantam com frenesi!
MAMBO
é um filme empolgante e sensacional!
MAMBO
IMPRÓPRIO PARA MENORES DE 18 ANOS
é o grande sucesso do ano!
MAMBO
2ª FEIRA
HORÁRIO: 2-4-6-8-10
DIREÇÃO DE ROBERT ROSSEN · PRODUÇÃO DE PONTI DE LAURENTIIS
SILVANA MANGANO - VITTORIO GASSMAN
MICHAEL RENNIE - SHELLEY WINTERS
Story e Screenplay de GUIDO PIOVENE, IVO PERILLI, ENNIO DE CONCINI e ROBERT ROSSEN
COMPLEMENTOS NACIONAIS
com KATHERINE DUNHAM
UM FILME DA PARAMOUNT, A MARCA DAS ESTRELAS
PLAZA · A PARTIR DE MEIO DIA · ASTORIA · OLINDA · RITZ · COLONIAL · PRIMOR · H. LOBO · MASCOTE

Circo GARCIA
AVENIDA PRINCESA ISABEL · 1 QUADRA · JUNTO À CENTRAL
AMANHÃ — MATINÉE ÀS 14 E VESPERAL ÀS 17 HORAS
TRAGAM AS CRIANÇAS
LEÕES, TIGRES, HIENAS, CAMELOS, FERAS DE TODAS AS RAÇAS!
O MAIOR HIPOPÓTAMO VISTO NO BRASIL
Palhaços, acrobatas, trapezistas; OS LINDSTRONS, jóqueis com seus cavalos amestrados. LIN FU, o contorsionista chinês; os 3 CHABRIS, cômicos famosos; LES ERCLES, jogos de músculos; e uma série de outras atrações internacionais, no formidável programa do CIRCO GARCIA!
5ªs FEIRAS ÀS 16 HS. - SÁBADOS e DOMINGOS, 2 VESPERAIS, ÀS 14 e às 17 HS, E A NOITE - DIARIAMENTE ÀS 21 HS

HOJE PALÁCIO · ROXY · MADRID
1-5-9 · 4-7-10 · 3-6-9
FONE: 22-0838 · FONE: 27-8245 · FONE: 48-1184
2ª semana!
A CONSAGRAÇÃO DEFINITIVA DE
CINEMASCOPE
O EGÍPCIO
PROIBIDO ATÉ 18 ANOS · COMPLEMENTOS NACIONAIS
SANTA ALICE
HOJE 2-4-6 8-10 h.
"O PRINCIPE VALENTE" CINEMASCOPE
ROBERT WAGNER · JANET LEIGHT
PROIBIDO ATÉ 10 ANOS · COMPLEMENTOS NACIONAIS

RAJADAS DE ÓDIO

DEPAF apresenta UMA SEMANA de GALA no REX HOJE
12h-3h-5h-7h-9h-10
Arturo de CORDOVA · ZULLY MORENO
LAUREADO, VOLTA O MAIS RETUMBANTE ÊXITO DAS AMÉRICAS NUA ECRÃ, A VERDADE DA VIDA EM UM EMPOLGANTE FILME
DEUS LHE PAGUE
DO LIVRO DE JORACY CAMARGO
DIRETOR: LUIZ CESAR AMADOR
PRODUÇÃO: ARGENTINA SONO
Comp. Nacional ★ FILM ★

COLUMBIA PICTURES apresenta
AUDACIOSO PIRATA JOGOU SUA VIDA PELA VIDA DA BELA PRINCESA!
Paul HENREID · Patricia MEDINA
TECHNICOLOR
Corsários de Trípoli
PIRATES OF TRIPOLI
2ª FEIRA
AZTECA · CARUSO COPACABANA · IMPERATOR · COLISEU · SÃO PEDRO · SÃO JORGE
A PARTIR DE 5ª FEIRA: FLUMINENSE · CASSINO

GARGALHADAS PARA GENTE GRANDE E PEQUENA NUMA COMÉDIA HUMANA E DIFERENTE!
STUDIOS FAMA FILMS apres. LUSO FILMES
2ª FEIRA
MAZZAROPI
DORIS MONTEIRO
em "A CARROCINHA"
ARGUMENTO: GEORGE DURET · ROTEIRO: JAIME PENEDA · DIREÇÃO: AGOSTINHO M. PEREIRA
"DUQUE" O CÃO AMESTRADO!
com MODESTO DE SOUZA · KLEBER MACÊDO · ADONIRAN BARBOSA · LUIZA DE OLIVEIRA · GILBERTO CHAGAS · JOÃO SILVA · AIDA MAR e OUTROS
PATHÉ: ART-PALÁCIO · SÃO JOSÉ · MAUÁ · SANTO AFONSO · CASSINO
PRESIDENTE: PAX · PARA TODOS · PALÁCIO HIGIENÓPOLIS · FLUMINENSE
A PARTIR DE 5ª FEIRA: MARAJÓ · GUARACI · SÃO JORGE · VAZ LOBO · ALFA · NOVO HORIZONTE · VERA CRUZ

De PORTUGAL a PORTUGAL
César e Renata
DESPEDEM-SE DO RIO!!!
Com a REVISTA 100% REVISTA
PIU PIU PRÁ VOCÊ
DE CESAR · RENATA E HAROLDO BARBOSA
ATRAÇÃO CHOCOLATE
SÓ ATÉ DIA 6
TEATRO DULCINA
Lilly · Nelson ALCANTI · Gloria · MAY
HOJE ÀS 20 E 22 HORAS

LIVROS USADOS
Compramos pelos melhores preços, bibliotecas e livros. Rua Rosário 137. Tels.: 52-7719 e 52-9534. (80711)

LINDO SERVIÇO DE PORCELANA
Vende-se um, para Jantar, Café e Chá, para doze pessoas, sem uso, composto de 127 peças. Rua Filgueiras Lima 65, casa 10. 49-7592. (29075)

MÁQUINA DE CALCULAR
VENDE-SE MARCHANT, sem uso, elétrica, multiplicação automática, ainda na embalagem original. Preço de ocasião. Tratar com D. GRACIEMA. — Tels.: 22-1566 ou 32-9145. (23915) 89

CR$ 950,00
TERNOS USADOS
Compro a domicílio
Telefone: 52-1982
(17843)

FABRICO DE SORVETES
Prepare-se para a próxima época. Técnico europeu ensina na sua própria casa fabrico de: sorvetes, cremes, cassatas, sundays, spumonis, sorvetes artísticos etc. Deixo-o apto ao fabrico de deliciosos e puros sorvetes. Aceito colocação em firma só para fabricos. José Cruz. Telefone 49-1240. Rua Marechal Bittencourt, 218, 2.º Bloco, apartamento 204, Rio de Janeiro. (29087)

CLUBE DE CAIÇARAS
Compra-se título. Pago cruzeiro ou dólar. 42-4000. Ramal 118. R. Gomes Carneiro, 65, Apto. 402. Sr. Lambert. (29091)

ESTOFADOR
Atende-se a domicílio. Reforma-se móveis estofados de qualquer estilo. Telefone 42-2439. OSWALDO. (27136)

MOSTRAR O BRASIL AOS BRASILEIROS
Eis o lema da
VITÓRIA FILMES
Escrevam-nos, informando sôbre
BELEZAS NATURAIS
FESTAS TÍPICAS
VIDA INDUSTRIAL E COMERCIAL
de seus
MUNICÍPIOS
e aguardem a visita de nossos cinegrafistas.
DIARIAMENTE em
975 CINEMAS
de todo o BRASIL
JORNAIS E DOCUMENTÁRIOS
em 35 e 16 mm produzidos pela
VITÓRIA FILMES
RIO — Rua Evaristo da Veiga n.º 35 — sala 203 — Telefone: 22-9435.
RECIFE — Av. Guararapes, n. 283, salas 501-504 — Telefone: 7076
(48283)

TORNOS
Vendem-se um mecânico e outro limador. R. Dr. Alfredo Barcelos, 720 — Olaria. (11970)

COMO APRENDER A DANÇAR
6.ª EDIÇÃO AMPLIADA
Facilitando damas e cavalheiros aprenderem em suas casas, mambo, rumba, bolero, guaracha, swing, fox, tango, valsa, samba, baião, chôro e marcha, pelo prof. GINO FORNACIARI, pedido pelo Reembôlso Postal. Cr$ 55,00. Caixa Postal 649, São Paulo, aulas Av. da Liberdade n. 120, São Paulo. A venda nas livrarias do Rio. (27810)

LAVAGEM DE POLTRONAS
Lava a sêco móveis estofados, apartamento forrado com tapête, passadeiras. Oficina especializada em lavagem de tapête e cortinas, fazem-se consertos, franjas, viras, cordões em qualquer qualidade de tapête. Telefona para Fróes 25-7560. Salão Amorim. (29124)

CAIXAS D'ÁGUA!
Fabrica-se e coloca-se caixas d'água de cimento armado e de tijolos, a partir de 1.000 litros. Serviço rápido, executado por profissionais competentes. Irmãos Garcia — Av. Vieira Souto, 90 — Tel. 27-8765. Os melhores preços da praça. (26703)

23.º MÊS DA CAMPANHA
Os Melhores de Copacabana
COOPERE COM O COMÉRCIO, COMPRE NO SEU BAIRRO
C.C.C.
INSC: KAUFFMAN 27-7351
Os colaboradores desta Campanha, mediante a apresentação dêste anúncio, oferecem • DESCONTO aqui anunciado.

JOIAS
FUNDADA EM 1868 · KRAUSE · MARCA REGIST.
A Tradição do Comércio no Brasil
Em homenagem a esta Campanha, 10% de desconto.
— 1868 —
Avenida Copacabana, 710-A
Tel. 37-8511

O DEPÓSITO DE SUAS ECONOMIAS NO
BANCO DE CRÉDITO REAL DE MINAS GERAIS S.A.
representa a sua segurança no presente e tranqüilidade no futuro.
120 DEPARTAMENTOS em todo o BRASIL — Fundado em 22 de agôsto de 1889.
AGÊNCIA DE COPACABANA — Avenida Copacabana 698-A

LEGERS!
MODAS INFANTIS
5%
Av. Copacabana, 1083-A

Luxor Hotel
HERCULES RIBAS · 5%
Av. Atlântica, 2554 · Tel.: 57-1940
Endereço telegráfico: Luxor hotel

Copacabana — Borrachas
PLÁSTICOS — GALOCHAS — CAPAS
ARTIGOS ESPORTIVOS, etc. 5% de desconto
RUA XAVIER DA SILVEIRA, 23

BAR MINUANO
Av. Copacabana, 245-D

FARMÁCIA SÃO PAULO
Injeções e entregas rápidas a domicílio.
Tel. 27-7042
ABERTA até às 24 horas · Domingos e feriados.
Rua Barão de Ipanema, 43 · 10% de desconto.

MONTCLAIR MODAS
ALTA COSTURA
A Casa feita especialmente para a Mulher Elegante. ◆ Direção de EMY
Raymundo Corrêa 27-A. Tel.: 57-1583 — Desconto de 10%

LIVRARIA SAURET
Av. Atlântica, 1702
Loja 5 — Tel. 37-1828

POSTO TEXACO
AV. ATLÂNTICA — Tel. 27-2178
RIVERO E SILVA
AV. ATLÂNTICA, esq. de Sá Ferreira

Clínica DR. AKSTEIN
Rua Cinco de Julho, 376
Fones: 37-9071 e 57-7971
Clínica geral — Cirurgia.
Fisioterapia — Raios X
Com Departamento Especializado PARA CRIANÇAS.

DESIRÉE
NOVIDADES EM TECIDOS FINOS
Av. Copacabana 664-B (10%)

PSICOLOGICAL — FOTO
TEL.: 27-7351

CONFEITARIA COLOMBO
TRADIÇÃO a serviço da ELITE
Tel. 57-8951 (Escritório)
Salão de chá — 57-8960.
Av. Copacabana 890

1.º ANIVERSÁRIO — BRINDES
Calça Nylon ..... Cr$ 40,00
Meia 66x15 ..... Cr$ 60,00
Anáguas Nylon ..... Cr$ 200,00
Maiolits, U.S.A. ..... Cr$ 500,00
Próxima Semana:
OFERTAS
Combinações Nylon .... Cr$ 230,00
BAZAR 21

CLÍNICA DENTÁRIA Dr. H. ROSENBAUM
Raios X — Prótese e Cirurgia.
Praça Demétrio Ribeiro, 103, apto. 101
Tel. 37-3215
Com Departamento Especializado para Crianças

Troca de colarinho E PUNHOS, CAMISAS SOB MEDIDA.

Agaré novidades.
CASA LAURENTINO
Artigos para presentes
Rua 47-3664 · 47-1928
Av. Copacabana, 921
BOMBEIROS-ELETRICISTAS
TEL. 47-7872
Av. Copacabana, 1.138, sala 2 10%

HOTUR HOTÉIS E TURISMO S/A
RUA BOLIVAR, 8-A (esq. Av. Atlântica)
Tels. 47-6161, 47-6061 e 47-3234
Excursões ✚ Reservas de Hotéis.
Passagens aéreas e marítimas

HOMEOPATIA DE FARIA — Tel. 37-8533
Remédios de Confiança. AV. COPACABANA, 710

Vá ao TEATRO JARDEL
Para rir muito com JOSÉ VASCONCELOS e seu Elenco, na interpretação da impagável revista que, há três MESES está em cena:
PRECISA-SE DE UM PRESIDENTE

CONFIE À SERZIDEIRA
o consêrto de sua roupa e de seu calçado. Basta telefonar para 37-8484
e SERZIDEIRA apanhará em sua casa. 10%

PAPELARIA IRACEMA
TODO MATERIAL ESCOLAR
Tel. 27-4363
AV. COPACABANA, 986-A

GRANJA DOMENGO
OVOS FRESCOS
FRANGOS TENRÍSSIMOS
Informações pelo tel. 27-7351 com o sr. Ricardo.

CURSO TONELEROS
AV. PRINCESA ISABEL, 68
TEL.: 57-0933

MANTEIGA MIRAMAR
NOVA FILIAL
AV. COPACABANA, 968

COLORTEC TINTAS
Av. Copacabana, 1181 - Loja B
Tel. 47-3342

O RECANTO MAIS AGRADÁVEL PARA SUA NOITE É NO
BAR-BOITE do HOTEL REGENTE
BOA MÚSICA com WALDIR AZEVEDO e seu cavaquinho mágico
AV. ATLÂNTICA 3716
Pôsto 6 — Tel. 47-6161

Raymundo & Ovídio
ALFAIATES
Barata Ribeiro, 344, Tel. 57-8307

DOCES SAVARIA
Aires Saldanha, 104 - Pôsto 5

Eva-CHOCOLATES
BONBONS DE
Fabricação Própria
Testing-Service, aniversários, casamentos, Buffet.
Av. Copacabana 1039
Tel. 27-6628
5%

Às quintas-feiras, aberto até às 22 horas — 5% de desconto.
Lumière
Abat-Jours e Adornos
MODELOS EXCLUSIVOS
Telefone: 27-1187
Av. Copacabana, 980

BÔLSAS CHARLES
Av. Copacabana 339 - Loja C

GALERIA BRASIL
MOLDURAS — QUADROS
Av. Copacabana, 1077-A
Tel. 47-1505

Enxugador IDEAL
Tel. 37-0110
Des. 5%
esmaltado, branco e de alumínio, suspenso ao teto.

Cantina Capri
RUA DUVIVIER, 21 — TEL. 57-1259
ESPECIALIDADE: COZINHA ITALIANA

CHAPÉUS E BIJOUTERIAS
RUA RONALD DE CARVALHO, 55-A LIDO
✚ 5%
Telefone 37-0246

ACESSÓRIOS EM GERAL
✚ CAPOTEIRO
✚ ELETRICISTA
Meridional
Rua Barata Ribeiro, 197-A

BALLET Francês
10% Diretora: JEANNE CANALE
Av. Copacabana 583, sala 301. Informações: Tel.: 27-7351

CASA NORMANDIE
Carnes - Aves - Laticínios e Frios
Gustavo Sampaio, 876-B

ARTE DECORATIVA
Av. Copacabana, 930-A 27-6853
Tecidos para estôfo e cortinas

ABERTA ATÉ ÀS 22 HORAS —
LOJA BAMBI
MÓVEIS INFANTIS E RESIDENCIAIS
Av. N. S. de Copacabana, 1302-B
TELEFONE 27-1681 — 5%

O Churrasco que dá CALOR, FÔRÇA E INSPIRAÇÃO
ABERTA ATÉ ÀS 2 HORAS · Direção de MARY
RUA LEOPOLDO MIGUEZ, 135
MÓVEIS INFANTIS E RESIDENCIAIS 10%
TROTERIE
"CHURRASCO PARANAENSE"

BAZAR PETRÓPOLIS
BRINQUEDOS
AV. COPACABANA, 816
Para se inscrever nesta Campanha telefone para 27-7351

ANTIGUIDADES

Vende-se uma lâmpada de praia pesando vinte quilos; 1 rico lustre de cristal Bacarat; 1 cômoda e mesinhas de salão em pintura e ouro (peças raras) e outros objetos. Tratar pelo telefone 25-1708. (23264)

FAMÍLIA AMERICANA

Sainda do país, TEM QUE VENDER TUDO ATÉ DOMINGO. Venda — Sexta, Sábado e Domingo a qualquer hora. Móveis completos incluindo Televisão de 21 polegadas, geladeira, Artigos elétricos, móveis finos de salas e quartos. Preços de liquidação. Aceitam-se ofertas. Av. Delfim Moreira, 1188 — Apto. 301 — Leblon. (21848)

VENDE-SE NAVIO DE PESCA

COM CÂMARA FRIGORÍFICA DE 65 m3 DE CAPACIDADE

Aceitam-se ofertas para compra do navio de pesca "Mar do Sul" que se acha atracado ao Cais do Entrepôsto na cidade de Rio Grande, onde poderá ser examinado pelos interessados.

O navio oferecido está em perfeitas condições de conservação e funcionamento, sendo as seguintes as suas características principais:

a) Comprimento: 26 metros
Bôca: 6.45 metros
Pontal: 3.65 metros
Ton. Bruta: 180
Ton. Liquida: 69.25

b) Construção de pinho de riga, com cavername de carvalho e superestrutura de ferro.

c) Construido em 1954 em Vigo, Espanha.

d) Motor principal — "DIESEL-ALPHA" — 5 cilindros, 350 H.P., com dois grupos geradores, câmara frigorifica para 50 toneladas, com três compressôres.

e) Está completamente equipado com radiofonia, sonda-radar, radiogoniômetro, guincho conjugado com motor elétrico e vinte outros motores elétricos auxiliares.

Informações na Av. Mal. Câmara 171, 4.º andar, sala 410, nesta cidade. (10988)

MÓVEIS E DECORAÇÕES

PARTICULAR VENDE um belissimo quarto de moça solteira com duas camas. Ver e tratar à Avenida Copacabana, 860 com o porteiro, Sr. Mello. (24603) 83

SALA DE JANTAR DE JACARANDA — Vendo, completa, 12 peças, colonial português, maciço, obra primorosa, impecável. Preço razoável. Av. Copacabana, 1391, apto. 1008. Pôsto 6. (17817) 83

VENDO por motivo de viagem móveis diversos de studio - divan cama casal. Tel. 47-6842. (13913) 83

VENDE-SE linda mobilia de quarto p/ moça, em cerejeira, estilo colonial americano, constando das seguintes peças: cama, mesa de cabeceira, armario de 2,50 m. penteadeira, secretaria, comoda, duas cadeiras. Decorações Boa Vista. Rua Barão de Cotegipe, 432, Vila Isabel. (27108) 83

AMERICANO — Vende armário de canto, grande para roupa de casa, com parte p/vestidos e malas, 4 grandes gavetas, externas, prateleiras com portas de correr e outra parte com divisões forradas de zinco. Mede 160 x 160 de lado a lado, com 200 de altura. Em peroba, chave em tôdas as gavetas e portas, desmontável, preço 15.000,00 — Tel. 27-8071. (23893) 83

POR MOTIVO mudança vende-se 2 grandes poltronas, banca e armario de carpinteiro, e plantas decorativas em vasos (ripas) Da. Ruth, tel.: 57-8472 das 8 às 14 horas. (27103) 83

VENDEM-SE a seguintes mobilias: um quarto de solteiro em jacarandá rosa da Bahia, estilo colonial americano, composto de cama, mesa de cabeceira, armario, comoda, secretaria e 1 cadeira; um grupo estofado, em sucupira, fabricação de Leandro Martins, forrado de linho, com capas, sendo três peças, sofá e duas poltronas, acompanha uma mesa para jornais. Rua Barão de São Felix, 86. (27106) 83

PELA MELHOR oferta vende-se mobilia de casal com 10 peças imbuia maciça, chipandele, com protetor de espelho. Fone 43-4578. (13934) 83

CONJUNTO DE FERRO — Da fábrica ao consumidor. Preços a partir de mil cruzeiros. Sómente êste mês. Aproveitem! Fab. Est. Int. Magalhães 302. Exposição: Av. Franklin Roosevelt 126, 2.º andar s/209 — Tel. 52-4876. (23911) 83

VENDE-SE para desocupar lugar: armario 3 corpos, comoda, 2 camas solteira, cadeira, mesa cabeceira. Tel. 37-1925. (24446) 83

VENDE-SE

1 cômoda antiga estilo Império, em jacarandá, por Cr$ 6.000,00; 1 mesa de jantar para 6 pessoas, em jacarandá, do mesmo estilo por Cr$ 7.500,00; 1 sofá estofado com 3 almofadas soltas, fabricação Laubisch Hirth, por Cr$ 9.000,00; 1 poltrona estofada com braços de madeira, mesma fabricação por Cr$ 3.000,00; 1 estante para livros fechada, de imbuia maciça com 2,72 cms. de comprimento por Cr$ 30.000,00, 1 estante de imbuia folheada com 1,87 cms. de comprimento por Cr$ 10.000,00. Tudo fabricação Laubisch Hirth. Rua Prudente de Morais, 302, Apt. 202, das 11 às 4 horas. É favor não telefonar. (23818) 83

SOFÁ CAMA "JUÇARA"

Para desocupar lugar, em estado de nova, vende-se por preço ocasião. — Ver e tratar sómente parte manhã até 12 horas. Av. Copacabana, 748, Apto. 704. (18891) 83

MÓVEIS

Vendo um sofá e 2 poltronas, em bom estado. Preço Cr$ 3.500,00. Tel.: 46-9354, com D. Yvone. (24554) 83

BIROU

Com 7 gavetas e uma boa cadeira de disio e uma dita com 4 gavetas. Rua Senador Dantas 19, 2.º and. Sala 209. Ed. Cinelândia, urgente. (18934) 83

ESTOFADOR

Reformas em geral, executa qualquer serviço do ramo, com a máxima competidor. Atende a domicilio e na perfeição e garantia. Orçamento em oficina, em qualquer bairro. — Tel.: 26-2588. (24195) 83

Laqueação de Móveis

A domicilio em qualquer côr. Simples ou com patinas rádio eletrola, televisão ou geladeira. Rua Gonçalves Dias 74 — 2.º and. tel. 22-9042. Chamar Francisco ou Sebastião das 9 às 17 hs. (7966) 83

ESTOFADOR

Faço reformas de móveis estofados em geral. Faço capas, cortinas, almofadas, colchões de molas e todos os serviços do ramo. Atendo em qualquer parte. Orçamento sem compromisso. Os trabalhos podem ser feitos na oficina ou a domicilio. Tel. 42-5910 — RAUL CAMPOS. (23754) 83

EMPREGOS DIVERSOS

SENHOR de responsabilidade educado, procura governante honesta, inteligente. Referências. Cartas por obséquio, para a portaria sob o n. 12773. (12773) 55

TÉCNICO DE RÁDIO

Precisa-se com competência. Rua Visconde de Pirajá 552-A — Ipanema. (17806) 55

VENDEDOR

Altamente credenciado no ramo de máquinas de costura, geladeiras, liquidificadores, etc. em atacado, procura-se rua Buenos Aires n.º 86 com sr. Tibor das 11, às 13, e das 4,30 às 6,30 horas. (28094) 55

DEMONSTRADORA-CONSULTANTE

Importante firma comercial precisa de uma moça de boa aparência e de preferência com conhecimentos da profissão de cabeleireira para trabalhar como demonstradora-consultante junto às farmácias e salões de cabeleireiros. Tratar com sr. Vicente ou dona Jacqueline, à rua João Alvares n.º 19 — Tel. 23-1926 à noite — d. Jacqueline. Tel. — 25-3027. (23867) 55

Diversos

EMPREITEIRO de Pintura — Aceita serviço de empreitada, fornecendo e material. Tel. 37-3535, sr. Jaques. (24692) 74

LUSTRADOR, armações empalhações conserto de móveis, estufador Lamartine, encarrega-se. Tel. 48-4352 — 38-6153. (12758) 74

DETETIVE particular — encarrega-se de qualsquer serviços do ramo com critério e sigilo absolutos. Rua Pedro Americo, 241. Tels. 25-6762 e 25-9236 - Luz. (24566) 74

ESTOFADOR Oswaldo tel. 25-8836. Reforma móveis estofador a domicilio. (27151) 74

PINTURAS E REFORMAS, pelo menor preço do Rio, com facilidade de pagamento, sem pedir adiantado. Orçamentos grátis. Tel. 22-7137. Sr. Pontes. (54325) 74

CONSERTO DE AQUECEDOR, fogão, motores, bombas, ferro elétrico, enceradeiras, fornecimento de caixas dágua, cisternas, chame um técnico competente em serviço de água, luz e gaz. Tel. 57-3229. (27140) 74

MAESTRO GEORGE BRASS oferece seu conjunto de jazz para festas particulares: aniversários, cocktails, bailes, etc. Informações telef.: 47-6518. (11650) 74

Pensões e Hotéis

HOTEL AMERICANO

Alugam-se quartos para cavalheiros, mobiliados, com água corrente, café pela manhã, preços módicos. Rua Joaquim Silva n.º 69.

SECRETÁRIA

Ofrece-se, de tôda confiança, brasileira, recem-chegada da Europa, esteno datilografa em francês e português, bons conhecimentos de inglês, arquivo, etc. Melhores referências. — Resposta, por favor, para portaria dêste Jornal n.º 29.059. (29059) 55

VENDEDOR

Procura-se um para trabalhar - comissão, para venda tubos para água, galvanizados e preto, para gás, vapor e caldeira. Representação direta fabricantes. — Procurar Armando Oliveira, Rua Miguel Couto 111, (Loja). Fone: 43-3404. (18890) 55

Criados

COZINHEIRA — De fôrno e fogão, precisa-se com urgência. Ordenado Cr$ 2.000,00. Tratar à Praia do Flamengo, 268 apto. 302, telefone 25-1782. (24625) 53

PRECISA-SE de uma copeira para um casal só em casa de tratamento. Rua Pereira da Silva 262 — Laranjeiras — Tel. 25-5297. (12854) 53

PRECISA-SE de uma cozinheira para trivial variado. Ordenado Cr$... 1.200,00. Tratar à Rua Figueiredo, 105, apto. 904, Copacabana. (12790) 53

COZINHEIRA — Precisa-se de forno e fogão, à Av. Paulo de Frontin, 118, Paga-se bem. (24627) 53

OFERECE-SE COZINHEIRA, arrumadeira, lavadeiras, babás e governantas, com referencias. Procurar de segunda a sábado tel. 42-6967. (23752) 53

EMPREGADA para todo serviço precisa-se que saiba cozinhar trivial fino. Exige-se carteira e referencias e que durma no emprego. Paga-se Cr$ 2.000,00. Rua Ronald de Carvalho. 21 apto. 63, Copacabana. Lido, Pôsto 2. (27006) 53

COZINHEIRA — Precisa-se para trivial fino. E' favor não se apresentar se não tiver recomendação. Paga-se bem. Av. Atlantica 734 ap. 902. Leme. (29066) 53

BABA' para duas crianças, de preferencia portuguesa, precisa-se à Av. Rui Barbosa, 560 apto. 1303. (27018) 53

EMPREGADA

Precisa-se de uma que apresente referências e esteja apta a trabalhar em residência de tratamento, à Av. Atlântica. Paga-se ótimo ordenado. Tratar diàriamente das 12 às 13 horas na Av. Rio Branco, 81, Sala 304. (21803) 53

PRECISA-SE

empregada para todos os serviços. Exigem-se referências. Tratar à Rua Duvivier n. 51 - 10.º andar - apto. 1001. (21850) 55

PROJETISTAS

e Desenhistas de Máquinas

Precisa-se de competentes. Os candidatos poderão apresentar-se, diàriamente, ao Serviço do Pessoal da Fábrica Nacional de Motores, S/A, no quilômetro 26 da Rodovia Rio-Petrópolis. Onibus da Emprêsa Duque de Caxias, no ponto inicial, à Rua Edgard Gordilho, lado esquerdo da Imprensa Nacional. (23856) 55

Chefe de Publicidade

Tradicional e prestigioso semanário israelita procura, para Chefe de Publicidade e contact-man, publicitário de experiência no metier com adequadas referências, bem relacionado com os agências de Publicidade do Rio — Ordenado e comissões. Marcar entrevista pelos telefones: 32-2802 ou 42-1311. (18942) 55

SECRETÁRIA

Firma de importação admite secretária de preferência estenodactilógrafa, com alguns conhecimentos do idioma espanhol. Tratar à Rua da Quitanda, 67 - 7.º andar, sala 704, ou à noite pelo telefone 57-0872, com o sr. Francisco. (23823) 55

Vendedores capacitados

Artigo de grande aceitação. Preferência por pessoas apresentáveis — Pagamos comissões adiantadas. Tratar no primeiro expediente, à Rua 6eto de Setembro n. 81 - Grupo 304. (29114) 55

ENCARREGADO DE DEPÓSITO

ALMOXARIFE

Laboratório de produtos farmacêuticos tem vaga para bom elemento com experiência do assunto, especialmente de matérias-primas. Cartas com todos os informes, inclusive ordenado desejado e pequena fotografia para n.º 27008 dêste jornal. (27008) 55

OPORTUNIDADE

Conceituada organização oferece grandes possibilidades a elementos de ambos os sexos, que queiram empregar suas atividades em trabalho altamente lucrativo. Não se trata de propaganda ou capitalização. Indispensável que tenham boa apresentação e que disponham de muitas relações. É favor procurar o sr. Gilberto Silva diàriamente à Rua da Assembléia, 72 — 4.º andar. (24526) 55

ATENÇÃO

MAIS DINHEIRO

Companhia idônea aceita pessoas de ambos os sexos e de boa aparência para serviço bem remunerado, com liberdade de horário. Ótima oportunidade para funcionários públicos, oficiais reformados e pessoas que disponham de algumas horas diàriamente. Não é capitalisação nem publicidade. Dá-se a necessária assistência técnica e ajuda de custo. Possibilidade de ganhar mais de Cr$ 12.000,00 mensais. Tratar à rua São José, n.º 90, 2.º pavimento, com o Inspetor de plantão. — E' favor trazer êste anúncio e uma fotografia 3 x 4. (15822) 55

ÓTIMO NEGÓCIO PARA PORTADORES DE TÍTULOS DE CAPITALIZAÇÃO

Venha conhecer as vantagens que lhe poderemos proporcionar. Aproveite esta oportunidade. Negócio proveitoso. Atendemos de 17 às 18 horas, à Rua Senador Dantas n.º 76 — 10.º andar — Sala 1.007. (54280) 55

AGÊNCIA DE EMPRÊGOS CESAR

PRECISA-SE DE

DACTILÓGRAFAS, ESTENÓGRAFAS E SECRETÁRIAS

Colocação imediata para quem tem boa prática. Inscrições entre 11 e 16 horas, à Rua Debret n. 23, sobreloja, sala 211. (18873) 55

RÁDIOS E GELADEIRAS

ALTA FIDELIDADE — Vende-se alto-falente Altec 604-B duplex, estado de novo. Tel. 22-1018. (23901) 60

VENDE-SE uma geladeira Philco, 9 pés de luxo americana Cr$ ..... 20.000,00. Tratar R. Henrique Morize, 71 — casa 1 — Grajaú. (29985) 60

STANDARD-ELETRIC ("Aquario") — Movel claro poucos meses de uso em perfeito estado. Vende-se à vista abaixo da tabela. R. Prud. de Morais, 923, apto, 105. (17737) 60

TOCA-DISCOS — Garrard, Webster Emerson, etc. a 2.000 cruzeiros. Marques, na Rua Uruguaiana n. 11, 2.º andar, por cima da sapataria.

VENDO GELADEIRA KELVINATOR 7 pés americana em perfeito estado, tel. 47-6842. (13912) 60

GELADEIRAS AMERICANAS USADAS, em estado de novas, com garantia e facilidade de pagamento. — Também trocamos e compras. — CASA GELOFIX — Rua Carvalho de Mendonça, 24-B — Copacabana. — Pôsto 2 — Tel. 57-5717. (12012) 60

COMPRO 2 GELADEIRAS

Uma nova e uma usada, mesmo que precise pintar. Pago bem e à vista. Telefonar a qualquer hora para 57-0960. (13883) 60

CONSERTOS DE GELADEIRAS AR CONDICIONADO

Técnico estrangeiro conserta qualquer tipo de geladeiras, ar condicionado, a domicilio, máxima garantia, atende também domingo. F.: 57-7156.

GELADEIRAS - CONSERTOS

Um técnico estrangeiro conserta qualquer geladeira, na sua moradia. Num dia, com garantia. - Chamador sem compromisso, também aos domingos. Tel.: 27-4781 — EUGENIO. (24655) 60

COMPRO

1 GELADEIRA, — 1 MAQUINA DE COSTURA, 1 ASPIRADOR. Tel.: 26-7169. (12816) 60

AR CONDICIONADO

Instalações domésticas. Técnicos especializados. Irmãos Reichert. Tel.: 28-2974. (11965) 60

T.V. — CONSERTOS

Técnico hungaro. Honestidade. Garantia. — CARLOS. — Rua Gen. Roca, 572 — Tijuca. Tel.: 48-5333. (5917) 60

TRANSFORME SEU RÁDIO

Numa rádio-vitrola moderna, tenho caixas, variado sortimento, toca-discos, chassis grandes para rádio-vitrolas, faço todo e qualquer serviço garantia total. MARQUES. — Rua Uruguaiana, 11, 2.º andar, por cima da Sapataria. (22084) 60

TOCA-DISCOS AUTOMÁTICOS

Usados, Compro e Conserto

VOU A RESIDENCIA. Telefone: 32-4621.

CONSERTOS DE RÁDIOS

Em sua residência ou em nossas oficinas. Técnicos competentes. Serviço garantido. CASA DO BARROS — Rua Siqueira Campos 7. — Tel.: 37-7997. (18599) 60

GELADEIRAS G.E. 1955

6 - 8,1 - 9,2 - 10 e 12 pés

Novas Americanas. Super-luxo, com freezer, porta para frutas e ovos, com e sem prateleiras giratórias, 1 e 2 portas, vendo as ultimas. Aceito trocas e facilito. Rua Hadock Lobo, 146-A. (13874) 60

ELETROLAS STANDARD

Cr$ 7.500,00

Electric e outras, a partir do preço acima. Tenho variado sortimento abaixo do custo transformação de negócio. MARQUES. Rua Uruguaiana 11, 2.º andar. Por cima da Sapataria. (22085) 60

RÁDIO-VITROLA R.C.A.

Long-Playing - 3 rotações

Nova, com garantia, recentemente importada, contrôle eletrônico, desligando totalmente quando termina o programa. Onze válvulas, várias ondas, pick-up automático eletrônico, alta fidelidade, 12 discos. Vendo urgente por preço muito inferior ao custo aqui no Rio. Rua Barata Ribeiro, 398. — Fone: 37-5432.

Pintura de geladeiras por 600,00

A domicilio, e laqueação de móveis. Sr. Walter. Tel.: 22-3753. (11675) 60

T.V. - R.C.A. - NOVO

Vende-se modêlo de mesa. Preço de ocasião: Cr$ 22.950,00. Ver e tratar Rua Carlos Sampaio, 37, Apto. 102, Praça Cruz Vermelha. Tel. 28-2974. (11966) 60

GELADEIRAS

GARANTIA 5 ANOS

$ 850,00 POR MÊS

CASA DO BARBOZA

3 LARGO DO MACHADO 7

COMPRO 1 GELADEIRA

1 Piano - Televisão e 1 Máquina de Costura. Urgente. Tel.: 28-2843. (24586) 60

PINTURA DE GELADEIRA

Em sua residência, fica nova em um dia. CASA DO BARROS. — Rua Siqueira Campos, 7. — Tel.: 37-7997. (18598) 60

TV 27" COMBINADA

Nova, marca Silvania. Facilidade pagamento. Rua México n.º 31-C. Tel.: 52-9253. (23087) 60

TV 21" 1956

Zenith. — Recebemos Estados Unidos. — Modêlo 1956. — Rua México, 31-C. (28086) 60

COMPRO 1 GELADEIRA

Funcionando ou parada. E consertamos à domicilio, Sr. Luiz. Tel. 32-5013. (23898) 60

PAROU?

RADIO — TELEVISÃO — VITROLAS, consertos na hora, com garantia, por técnicos especializados em tôdas marcas, orçamentos honestos mais baratos. Atende todos bairros até 22 horas — AMERICAN TELE-SERVICE — Rua Teixeira de Melo, 25 - loja — Tel. 47-2970. (24679) 60

PINTURA DE GELADEIRA

SÓ POR Cr$ 700,00

Pinta-se à pistola, a domicilio, em branco ou côres, qualquer tamanho. Acabamento perfeito. Pintamos as grades com alumínio, grátis. Casa Jato, Santa Clara, 60, sala 7 — Tel. 37-9471. (19459) 60

SUA TELEVISÃO ENGUIÇOU!

CHAMAR: 45-2120

E nosso carro de serviço atenderá no mesmo dia, consertando na SUA PRÓPRIA CASA, com máxima urgência. Serviços garantidos, com técnicos estrangeiros. Rua Ipiranga n. 134. (54309) 60

TELEVISÃO DE 17" e 21"

VENDEM-SE à vista, a preços de liquidação, de várias marcas: não temos crediário. Rua do Rosário, 155. (12701) 60

SEU RÁDIO?

Parou? Consertos hoje mesmo perfeitos e garantidos por um ano por técnicos estrangeiros. Qualquer tipo de rádio ou eletrola. Adaptação de Rádio da Rua São José, 54 — Fone 26-5946. (12780) 60

CANAL 6 -- CANAL 13

Consêrto televisão na hora, com garantia. Atende todos bairros até 22 horas. TELE-SERVICE. Zona Norte: 54-2568. Zona Sul: 47-2970. (24680) 60

CAIXAS PARA RÁDIO-VITROLAS

A partir de Cr$ 1.200,00, tenho Pau-Marfim, Modernas, Chipendale, Rústico, Apartamento, etc.

MARQUES

Rua Uruguaiana, 11 - 2.º andar, por cima da sapataria. (13144) 60

Sua geladeira, máquina de lavar, etc, representam hoje um verdadeiro patrimônio. Não as entregue pois, na mão de qualquer inexperiente.

Todos os nossos serviços, executados em oficinas modernas, acompanham um têrmo de garantia válido por um ano.

FACILITAMOS O PAGAMENTO

Consertos, Reformas e Pinturas

A CANADENSE (Refrigeração) LTDA.

Marquês de Abrantes, 212-B ZONA SUL Tel. 57-8206 General Argolo, 105 ZONA NORTE

TV -- ANTENAS -- CONSERTOS

Os defeitos "crônicos" de um TV desregulam os circuitos e desgastam peças vitais ao bom funcionamento. Evite a consequente paralisação de seu receptor. Telefone hoje mesmo para 23-3722 e obtenha a solução indicada para seu caso. A TELE-SERVICTUS pode garantir o bom funcionamento de seu TV. com recepção de imagem nítida e som inconfundivel.

TELE SERVICTUS DO BRASIL
Rua Magalhães Castro n. 87-F (18861) 60

ALUGAM-SE CARROS

Chapas particulares s/ chofer, americanos. Mecânicos, equipados, modêlos 52, 53, 54. — Informações telefones: 37-8612 e 46-8943 — Avenida Prado Júnior, 145-A-Loja — Copacabana. (23383) 64

APRENDA A DIRIGIR

GERALDO, instrutor com mais de 20 anos de prática, ensina particularmente em carro moderno. ZONA SUL. Atende a domicilio. — Tel.: 26-0727. (18168) 64

VOLKSWAGEN — 1954

Vendo tipo Pick-Up, novo, zero km, capota lona. — Ver Avenida Rainha Elizabeth, 20-Loja. (24605) 64

LINCOLN CONVERSIVEL 942

Vende-se bonito carro, com ótima máquina, capota automática nova, bateria e pneus novos. Preço Cr$ ... 60.000,00. Marquês de Abrantes, 102. (11967) 64

CONVERSIVEL 54

Hudson Hornet, vende-se, quase novo, cinza claro, capota negra, forração couro vermelho, vidros elétricos, direção hidráulica, freio a ar, etc. Praia Flamengo 300, com Matos. Tel.: 45-0584. (13936) 64

AVIÃO STISSON

Vende-se urgente pela melhor oferta, um avião Stisson Voyager, força 150 H.P., — modêlo 108, — Prefixo P.P.D.G.A — Tratar pelo Telefone: 57-6519, das 7 às 9 horas e das 18 às 20 horas. (27024) 64

Lincoln Continental Conversivel

Vende-se todo equipado, rádio, farol de neblina, fazolete lateral, altimetro, relogio, vidros das portas com movimento eletrico, capota, cinco pneus banda branca, tudo em ótimo estado e perfeito funcionamento. — Preço de ocasião. Ver e tratar à Rua Raul Pompéia n.º 61, Apt. 301. Telefone 27-7299. (21662) 64

Automóveis de Ocasião

PEUGEOT 1953 — Pouco rodado — máquina 100%, forração nova, plástico americano especial, ar frio, ar quente, amortecedores novos, baterias novas. Não gasta óleo — Carro super econômico. Preço Cr$ 235.000,00 - Ver e tratar Machado de Assis 28, apto. 1003, sábado e domingo das 9 às 13 horas. (23865) 64

BUICK — SEDANETE — Super — 1948. Estado de nova. Rua Dois de Maio, 584. Tel. 29-1738. (18884) 64

COMPRO — Buick-sedanete ou conversivel de 42 a 50 mesmo enguissado. Pago na hora. 29-1738. Yvan. (18885) 64

AUTOMOVEL - Amistrome sidene — Ano 1949. Estado de novo, 60 mil cruzeiros. Rua Dois de Maio, 584 - Tel. 29-1738. (27142) 64

VENDE-SE camionete Pick-up Dodge 1951 em ótimo estado, cabine americana de luxo podendo ser sujeita à qualquer prova. Preço Cr$ 170.000,00 — Informações pelo tel. 57-7714. (12815) 64

AUSTIN A90 CONVERSIVEL 1950. Vende-se em ótimo estado por motivo de viagem. Urgente, telefone: 23-0331, Sr. Jorge — Niterói 4685. (17785) 64

VENDE-SE uma caminhonete Internacional - 12 passageiros. Perfeito estado completamente reformada. Vêr garagem "José Vieira" Estrada Rio Petrópolis 1.799 - Caxias. Tratar com sr. Orlando das 8 às 11 e das 13 às 17 horas. (27042) 64

FORD 1955

Zero km. — 4 portas — Equipado — Aceito troca. Rua México 31-C. Tel. 52-8865. (23813) 64

DE SOTO 1948

Excelente estado. Conversivel. Equipado. Tratar à Rua México, n. 31-C. Tel.: 52-8865. (23815) 64

PONTIAC 1951

Motivo viagem, vendo melhor oferta, lindo carro Sedan 4 portas, Verde. Importado, todo equipado. Ver à Garage Rua Barata Ribeiro 666. Telefone 57-0437. (13818) 64

"Jaguar XK"

Carro para pessoa de fino gosto, super equipado, o mais novo, bem tratado e conservado do Rio, tapetes de fábrica, pintura "vende fundo ouro", muito bonito. — Ver e tratar à Rua Francisco Octaviano n.º 51.

FORD - 1953

Sedan, 4 portas. — Equipado. — Tratar Dr. EDIVALDO. Tel. 46-3369. (28089) 64

CAMINHÕES

Vende-se 2 International e 1 Ford no estado. Ver à Rua Torres de Oliveira n.º 297 — Piedade. (27111) 64

BEL AIR 1951 MECANICA

Vende-se ótimo estado, aceito troca. — Rua Ministro Viveiros de Castro, 104, Apto. 101 — BETINHO.

"STANDARD Cr$ 50.000,00"

Sendo que o restante é financiado por "Cr$ 95.000,00", a pintura nova, tapetes de fábrica, máquina 100%, — submeto-me a qualquer experiência. Ver e tratar à Rua Francisco Octaviano 51. (23894) 64

"PEUGEOUT Cr$ 83.000,00"

1951. — Vendo completamente novo, pintura, pneus, forração e máquina, o restante à combinar. — Tratar à Rua Francisco Otaviano n.º 51.

"FERRARI TIPO AMÉRICA"

Carro Sport, chegado ao Brasil a pouco tempo, com todos os requisitos de carro de passeio, usando "Gasolina" de bomba, muito económico. — Vendo ou troco por outro carro. Ver e tratar à Rua Francisco Octaviano, n.º 51. (23897) 64

AUTOMÓVEIS — COMPRO

MESMO ENQUIÇADO — HOJE DIA TODO. — Tel.: 29-1738 — WILSON. (18883) 64

FORD 1954

Sedan — 4 portas — Estado excepcional — Equipado — Semi-novo — Aceito troca. Rua México n.º 31C. Tel.: 52-8865. (23814) 64

ALUGUE UM AUTOMOVEL

DIRIJA VOCÊ MESMO. TEL. 42-0811.

CHASSIS MERCEDES BENZ VENDO

Comprimento total 10 metros motor Diesel 120 HP, totalmente reformados, pneus, bateria novos tudo. Em estado de novo. — Preço Cr$ 500.000,00 cada. Aceitamos vendedores credenciados. Sr. Max — 52-2006 — Rua 1.º de Março 107 — Loja. (13949) 64

ALUGUE UM AUTOMÓVEL

Dirija Você mesmo. — Chapas particulares. Ultimos modelos. — Rua Francisco Otaviano, 35. — Telefones: 27-8904 e 31-1470 — Copacabana.

VALORIZE O SEU JEEP

Com uma capota diretamente da fábrica, de lona especial, já pronta para colocar em 30 minutos. Preço: Cr$ 3.850,00 para Willys. Preço: Cr$ 2.650,00 para Land Rover.
Av. 13 de Maio, 18, 11º andar, sala 20 — Tel.: 42-2055
Atendemos pelo Reembôlso Postal para o interior
E' favor mencionar o ano do "jeep" no pedido e a via de transporte desejada. (35161) 64

Caminhão Bedford 52

Vende-se a vista no estado. Ver à Rua Ministro Moreira de Abreu, próximo ao n.º 200 — Penha, com o srs. Oscar ou Lyra. (54473) 64

Lincoln Capri -- 1954

Excelente estado, superequipado, semi-novo. Aceito troca. Facilito parte do pagamento. Rua México, 31-C. (28092) 64

ATENÇÃO

Vende-se um furgon FARGO, mod. Routh-Van, bom estado, preço de ocasião. Tratar à Rua Senhor dos Passos n. 201 — Sr. Manoel. ((23830) 64

ŠKODA

Carros novos e usados. Facilidades e trocas. Estôque de peças originais, completo. Oficina especializada

AUTO CENTRAL LTDA.

RUA ANDRÉ CAVALCANTI, 71-73

TELEFONE: 32-3660 (21821) 64

LOCAÇÃO DE CASAS E APARTAMENTOS

Centro

CENTRO (QUITANDA, 30). Alugam-se, em 1a. locação, frente ou fundos, c/ banheiro privativo, desde Cr$ 4.000,00 mais despesas. Ver no 10.º andar, das 13 às 16 horas e tratar c/ Dr. Lauro, pelo telefone 23-0511, das 15 às 18 horas. (17779) 1

PRAÇA MAUA — Aluga-se uma grande sala, de frente e podendo ser subdividida. Ver no 8.º andar, na sala n. 801, p/ e favor do Snr. Pereira da Silva e tratar c/ Dr. Lauro, pelo tel. 23-0511, das 15 às 18 horas. (17778) 1

SALAS para escritório. Aluga-se conjunto de duas salas e sanitario, com telefone, em local muito fresco, com frente para o aeroporto, em local sem problemas de estacionamento. Tratar à Avenida Franklim Roosevelt, 84, Grupo 903. Aluguel 5.000,00 pelo conjunto. (12818) 1

LARGO DE S. FRANCISCO, 26 — Edifício Patriarca. Alugam-se os apartamentos 302 e 303, com o Porteiro. (24154) 1

SOBRELOJA — Aluga-se ponto comercial quase esquina da Avenida Rio Branco à Rua Santa Luzia, 799, Edifício "Civitas". Informações — 42-9712 com Dona Maria. (19509) 1

CINELANDIA — Para consultorio ou Escritorio. Aluga-se no Edificio "Goes" a Rua Alvaro Alvim 27 11.º grupo 113. Composto de sala de espera, duas grandes salas, banheiro e cozinha. Ver diariamente. Chaves na portaria com o sr. Raul. Tratar a Rua São Bento 20, 43-1330 com o sr. Coimbra. (12685) 1

CENTRO — Esplanada do Costelo — Aluga-se ótimo grupo de salas medindo 100 m2 c/banheiro completo elevador privativo para os 3 últimos andares à Av. Marechal Câmara 217 — 11.º andar. Tratar na portaria do edificio com o sr. Octavio. (18742) 1

LOJA NO CENTRO -- Aluga-se a da Rua Riachuelo 350-B, tendo 200 m2, Prédio novo, e faz-se contrato de 5 anos. Tratar à Av. Henrique Valadares, 158 com Pereira. (04990) 1

CENTRO — Edif. "Patriarca" (Largo São Francisco 26) — Aluga-se o apto. 1314 frente para o Largo com "hall" sala, banh. e "kitch". Aluguel Cr$ 4.200,00 incluidos já imp. e taxas — Chaves no local com sr. Aguiar. Tratar Av. Rio Branco 81, 12.º, salas 1301|02. (Tel.: 23-4214). (24698) 1

CASTELO — Av. Calogeras 6 aluga-se para distinto cavalheiro ou casal apartamento 402 luxuosamente mobiliado com telefone, living-room, dormitório, banheiro, kitchen e grande varanda envidraçada vista mar. Preço 7.500 — Chave com o porteiro. Informações mesmo edificio ap. 1205 tel. 42:3295. (27009) 1

CENTRO — Apto. — Aluga-se por Cr$ 2.800, de quarto-sala, banheiro, cozinha americana, agua quente c. aquecimento central, de frente e em 1.ª locação à Rua Taylor, n. 31 apart. 623. Fiador Comerciante. Ver no local e tratar com o proprietário p. tel. 26:0095. (23848) 1

CENTRO — Aluga-se sala de escrit. na Av. Presid. Vargas, lado da sombra. Base Cr$ 3.500,00. tel. 42:5710. (27158) 1

ALUGA-SE duas salas independentes com agua encanada para escritório ou pequena indústria Av. Mem de Sá 289 1.º andar. telefone 32:5032. (13875) 1

ESCRITORIO — Transpassa-se contrato de um com 2 peças conjugadas, banheiro e kitch. mobiliado e modernamente decorado. Serve para residência. Ver no local das 10 às 16 horas. Dirimente, à Av. Franklim Roosevelt, 39 sala 1115. (18903) 1

CENTRO — Aluga-se por 4 mil cruzeiros sem mais despesas, o melhor apartamento do edificio Patriarca Largo S. Francisco 26 apto. 1518 (Ver no mesmo). (18900) 1

CENTRO — Aluga-se grande loja com 2 sobrados corridos, c. entrada independente, em terreno de 9x45. Serve para deposito, laboratório ou qualquer indústria ou grand firma. Tratar com Lopes, tel. 42:0919. (54324) 1

SALAS PARA ESCRITÓRIO — Centro — Avenida Presidente Wilson, 210, salas 1213/13-A — Duas ótimas e espaçosas salas para serem alugadas juntas — Chaves com o zelador — Aluguel Cr$ 3.800,00. Tratar em Lowndes & Sons, Ltda. Avenida Presidente Vargas, 290-2.º andar. Secção de Contratos. Telefone 43-0905 — Ramal 18. (29105) 1

CENTRO — Rua Araujo Pôrto Alegre 70, salas 919|20 — Aluga-se grupo de salas em ótimo ponto comercial. Chaves com o zelador. Aluguel Cr$ 6.000,00. Tratar em Lowndes & Sons, Ltda. Av. Presidente Vargas 290, 2º andar. Seção de Contratos — Tel. 43-0905. Ramal 18. (13875) 1

Andaraí e Grajaú

RUA ARAUJO LEITÃO 529 e 545, amplos e confortaveis, alugam-se novos; com saleta, sala, três quartos, banheiro em cor com box, área com tanque de azulejo, cozinha e dependencias. Sancas, florões e lustres de gesso em todas as peças sociais. Estacionamento de autos e play-ground. Ver e tratar qualquer dia e hora, ou pelos telefones: -- 38-3395, e 43-1054. Aluguel Cr$...... 4.000,00. (23654) 3

Botafogo e Urca

BOTAFOGO — Alugamos à rua Real Grandeza, 100 apto. 612 de quarto, hall de entrada, banheiro e kit. Chaves com o porteiro. Aluguel Cr$ .. 2.500,00. IMOBILIARIA LEMOS LTDA., à Av. Nilo Peçanha, 26, sala 702. Tel. 22:2483 e 42:9506. (12791) 4

ALUGA-SE — na Urca, à rua Otávio Correa 420, o apartamento n. 10 compostos de ampla sala, dois bons quartos, banheiro completo, quarto de empregada e mais dependências. Aluguel 5.000 cruzeiros. Chaves, por favor, no apartamento n. 12. Tratar pelo telefone 23-2234 com D. Indiana. (12700) 4

ALUGA-SE um apartamento com sala, dois quartos, banheiro, cozinha, tanque e dependências para criada. Aluguel — Cr$ 3.800,00, e três meses de depósito. Ver à Av. São Sebastião, 111. (13926) 4

RUA ALTE. GOMES PEREIRA 30 — Aluga-se c| 2 pavtos., 3 quartos, living, etc. Entrada para carro. Cr$ 7.000,00. Tel. 42-1314. (29131) 4

BOTAFOGO — Aluga-se a rua Dezenove de Fevereiro, 164, o aparto. 202, com 1 ampla sala, um bom quarto, banh. completo, cozinha, area c. tanque e W. C. de empregada. Ver no local só pela manhã. Chaves por favor no ap. 102. Tratar à Av. Rio Branco, 114, 14.º s. 141. Tel. .... 42:3300 c. Da. Iêda. (23907) 4

APARTO. BOTAFOGO — Aluga-se de primeira locação, a rua Marechal Francisco de Moura, 230, aparto. 201, constando de sala, 2 quartos, banheiro, cozinha, area c. tanque e depend. empregada. Ver no local e tratar no Ed. Odeon, sala 818 — 42:6671. (29076) 4

BOTAFOGO — Aluga-se uma casa de um só pavimento com quatro quartos, duas salas, cozinha, banheiro social, banheiro de empregada, despensa e area com tanque por Cr$ 6.500,00. Ver e tratar a rua Dezenove de Fevereiro n. 140 das 13 às 17 horas. Contrato de dois anos com fiador. (18867) 4

BOTAFOGO — Humaitá — Alugamos apto. duplex de alto luxo com três quartos c| armários embut. 2 salões sep. 3 grandes terraços de mais de 100m2. Tratar na Agencia Anglo-Americana rua Mexico 148, 8º andar sala 804. Tel. 42-2482. (27081) 4

Catete e Glória

CATETE — Aluga-se apartamentos em primeira locação de quarto e sala separados a rua Silveira Martins n. 127. Aluguel de Cr$ 3.800,00. — Chaves com o porteiro. (21876) 5

GLORIA — Vaga para Automovel — Aluga-se uma no predio a rua Candido Mendes 253. Aluguel 450 cruzeiros. Tratar a rua da Assembleia 104 sala 904 — Tel.: 22-5814 — Pedro da Silveira. (24714) 5

CATETE — Aluga-se apartamentos em primeira locação de quarto e sala conjugados a rua Silveira Martins n. 127. Aluguel de Cr$ 3.400,00. Chaves com o porteiro. (21877) 5

ALUGA-SE o apt. 1501 do Edificio Mayo Rua do Russel 724, c. sala 2 qtos, banh. comp. cozinha. chaves c. porteiro Moreir, tratar c. dr. Franco, tel. 52:2764. Aluguel 4.600,00. (24675) 5

GLÓRIA — Aluga-se em primeira locação pequeno e ótimo apartamento de sala e quarto separados, cozinha, banheiro e varanda. Ver à Rua Benjamin Constant 90, apto. 406 com o porteiro e tratar à Rua São José 50, 7º andar, s| 702, tel. 42-0100 — Preço Cr$ 3.800,00. (12761) 5

ALUGA-SE apartamento de frente sala, 2 quartos, banheiro com box, cozinha, quarto e dep. p. empregada area com tanque, não falta agua rua Cândido Mendes 335 antigo n. 95 — Glória. (23853) 5

Catumbi

ALUGA-SE o sobrado da Rua Itapiru, 493 com 3 grandes quartos, 2 salas terraço, banheiro, servindo para Athellier, Oficina, ou Instituto, aluguel Cr$ 5.000,00. Exige-se fiador comerciante. Ver no local, tratar tel. 23-5666 ou 38-6685. (28031) 6

Maracanã

MARACANA — Aluga-se ou Vende-se otima casa completamente reformada à Rua Professor Eurico Rabelo 133 em frente ao Estadio, de Altos e baixos tendo na parte alta 4 quartos, saleta, banheiro completo em cor, em baixo 2 salas, copa ampla, boa cozinha, quarto para empregada, banheiro, 2 tanques, quarto de arrumações e quintal, trata-se ao lado, 131. (23871) 7

Copacabana e Leme

PERTO DO COPACABANA PALACE aluga-se um bonito apartamento de frente, com 3 quartos, 2 salas, jardim de inverno, etc. Cr$ 9.000,00. Vazio, com telefone. 7.500 Cr$. Mais inf. tel. 37-9538. (44485) 8

COPACABANA — Aluga-se um apartamento de frente c. jardim de inverno, sala, 3 bons quartos, banheiro, cozinha, quarto e banheiro de empregada, varandas etc. Ver e tratar das 16 às 17 horas rua Henrique Oswaldo 179, ap. 401. Telefone 37:0424. — Preço 5.500,00. (17812) 8

ALUGA-SE em casa de familia mato-grossense a Avenida Copacabana 1066 um quarto mobiliado com colchão de molas, não falta agua para 2 pessoas com ou sem refeições. (17838) 8

LEME — Aluga-se por Cr$ 5 mil o apartamento 902 da Rua Gustavo Sampaio 598 tendo 1 sala, 2 quartos, e dependencias de empregados. Chaves com o porteiro. Tratar pelos telefones 22-0636 ou 22-0637 no horario comercial. (21875) 8

COPACABANA — Aluga-se mobiliado apartamento de frente com varanda quarto sala, banheiro em côr e cozinha. Rua Carvalho Mendonça 29 apto. 403 — Tratar pelo telefone 37:6845 — Cr$ 3.500,00. (17765) 8

COPACABANA (Construção recente) — Aluga-se a Rua Figueiredo Magalhães 164, o apto. 502. Com 2 quartos, 1 sala, banheiro completo, cozinha, dependências de empregada, sancas e florões. Chaves com o porteiro. Tratar pelo tel. 45:6838. (21810) 8

COPACABANA — Bairro Peixoto — Rua Décio Vilares n. 203. Alugam-se neste magnifico edificio de 4 pavimentos c. elevador os aptos. ns. 302 (frente) e 304 (fundos) com: saleta, vasta sala, j. inverno envidraçado, 2 qs. enormes, banheiro social c. box, ampla cozinha c. colfa, q. empregada e c. prateleira para malas, W. C. empregada, area c. tanque, etc... Aluguel, respectivamente, de Cr$ .. 5.670,00 e Cr$ 5.170,00 inclusive taxas. Ver no local c. porteiro. Tratar à Av. R. Branco, 151 6.º c. dr. Osmar. Tel. 22:0335. (24639) 8

COPACABANA — Aluga-se otimo apartamento sala, quarto separados, banheiro e peq. cozinha. R. Leopoldo Miguels 174 ap. 803 Inf. 27:0160 ap. 511. (27020) 8

COPACABANA — Posto 6 — Aluga-se otimo quarto mobiliado com uso de telefone e rádio. Tel. 27:4891 de 13 hs. em diante. (17763) 8

LEME — Aluga-se otimo apartamento com frente para o mar, constando de Saleta, Sala, Jardim de Inverno, três quartos e dependências para empregada, à rua GUSTAVO SAMPAIO, 126 apto. 801 - Ver no local com o sr. Antonio e tratar pelo tel. 45:5461. (07959) 8

LEME — Aluga-se por Cr$ 4.500,00 o apartamento n. 1.204 da Rua Gustavo Sampaio 598, tendo 1 sala, 2 quartos e dependências de empregados. Chaves com o porteiro. Tratar pelos telefones 22-0636 ou 22-0637, no horário comercial. (27061) 8

APARTAMENTO NOVO — Alugo ótimo de sala e quarto separados, cozinha c|fogão e fôrno a gás, banheiro completo, armários embutidos. Telefone na portaria p|uso dos inquilinos. Fartura dágua. Ver e tratar na Praca Edmundo Bittencourt, 85 — apt. 412, c|o encarregado. (12705) 8

COPACABANA — Alugamos apartamento mobil. c| telef., gelad., com 2 quartos, sala e demais dep. Contrato 6 meses a 1 ano. Tratar na Agencia Anglo Americana, rua Mexico 148, 8º and., sala 804 — Telefone 42-2482. (27082) 8

COPACABANA — Alugamos apartamento mobiliado perto do mar, sendo 1 por andar com telef. gelad. com 3 quartos, sala ampla, terraço e dep. Cr$ 10 mil. Tratar na Agencia Anglo Americana rua Mexico 148, 8.º and. sala 804. Tel.: 42-2482. (24707) 8

COPACABANA — Pôsto 3 — Alugamos apartamento com 2 quartos, 1 sala e demais dependencias com telefone vazio Cr$ 5.000, mobiliado Cr$ 6.000. Tratar na Agencia Anglo-Americana, rua Mexico 148, 8º and., sala 804. Tel. 42-2482. (27083) 8

AV. ATLANTICA — Alugamos apto. com 3 quartos, sala e dependencias de frente, Cr$ 7.000. Chaves com porteiro na Av. Atlantica 896, apto. 304. Tratar na Agencia Anglo Americana, rua Mexico 148, 8º and., sala 804. Tel. 42-2482 e 42-2484. (27087) 8

COPACABANA — Aluga-se apartamento mobiliado com telefone e geladeira, 2 salas, 3 quartos, banheiro. Cr$ 9.000,00. Tel.: 47-5748. (12621) 8

GRAJAU — Apartamentos, alugam-se, de dois quartos, sala, banheiro, cozinha, area e dependências de empregados, à Rua Visconde de São Vicente 52 e 54. (23362) 3

COPACABANA — Prado Júnior 335, Apto. 1013, sendo em frente, mobiliado, Cr$ 4.000,00 — Sala saleta, banheiro completo, cozinha americana, 37-3432. (24578) 8

ESTACIO -- Aluga-se o apartamento n. 201 de frente à Rua Estácio de Sá, 115, composto de 1 sala, 2 quartos, banheiro, cozinha, área e varanda. Aluguel Cr$ 4.600,00. Ver no local com o porteiro. Tratar à Rua São José, 85, 3.º andar salas 313 e 314, tel. 42-3860 Sr. Alexandre. (23903) 9

ALUGA-SE a um casal ou senhor de fino trato um apto. mobiliado com telefone não falta agua, com sala quarto separado cozinha, varanda, quarto e banheiro para empregada tanque e area somente para 4 ou 5 meses. Rua Santa Clara 42 apto. 904 — Copacabana. (29081) 8

COPACABANA — Aluga-se o aparto. 701, de frente, à rua Miguel Lemos, 106, lateral com a rua Barata Ribeiro, com 2 salas, 3 amplos quartos, 2 banheiros sociais, dependências de empregada garage etc. Preço Cr$ 8.000,00. Ver no local chaves com o porteiro e tratar na Comp. Imobiliaria Paysandu S. A. à rua Araújo Porto Alegre, 70 — 3.º and. s. 312-13, tel. 32:2977. (23874) 8

ALUGA-SE otimo quarto independente para 2 moças ou rapazes de todo respeito, com moveis e refeições perto de praia. R. Domingos Ferreira n. 126 — Pedem-se referências. (18872) 8

LIDO — Aluga-se um apartamento bem mobiliado com 2 grandes quartos, 1 sala, cozinha e banheiro — Outros detalhes pelo telef. 25:3885, sr. Mauricio. (18910) 8

LEME — RUA GUSTAVO SAMPAIO 598, apto. 1202 — Alugamos ótimo apartamento com sala, hall, 2 quartos, varanda, banheiro completo, cozinha, quarto e H. C. de empregada, área com tanque e vaga na garagem. Chaves com o zelador, sr. Diniz. Aluguel Cr$ 5.000,00. Tratar em LOWNDES E SONS, LTDA. Av. Presidente Vargas, 290, 2º andar — Secção de Contratos — Tel. 43:0905 Ramal 18. (29108) 8

POSSUINDO BONITO APTO. — Mob. de sala, 2 qtos. com tôdas comodidades frente ao mar. Tel. Procuro sócio. Telefonar sr. Jayme 37-4606 ou 22-0408. (27177) 8

ALUGA-SE apartamento mobiliado com 2 quartos, uma grande sala, área, quarto de empregada com geladeira, telefone, etc. Tratar pelo telefone 57-6218. (23887) 8

COPACABANA -- Leme -- Alugo novo, de frente apto. n. 501, na Rua Anchieta, 24, com bom quarto, banh., cozinha americana com lugar para geladeira. Só 4 aps. por pav. Cr$ 3.100,00. Ernani Espindola, Av. Rio Branco, 52, 20.º, tels. 23-0475 e 23-2372. (23905) 8

COPACABANA -- Transfere-se contrato apto. de frente tendo quarto e sala separados, etc. c/ telefone a quem ficar c/ os moveis valor 30 mil cruz. Aluguel 3.800,00. Tratar c/ Basilio, tels. 42-8452 e 37-2209. (23880) 8

COPACABANA -- Alugamos apto. peq. bem mobiliado c/ telef., gelad., com quarto, sala, banh., cozinha, area c/ tanque. Tratar na Agencia Anglo-Americana R. México, 148, 8.º sala 804, tel. 42-2482. (18925) 8

COPACABANA — RUA JOAQUIM NABUCO, 98, apto. 303 — Alugamos ótimo apartamento com sala, quarto, banheiro, cozinha, quarto e W. C. de empregada. Existem alguns moveis no apartamento. Chaves com o zelador. Aluguel Cr$ 4.500,00. Tratar em LOWNDES E SONS, LTDA. Av. Presidente Vargas, 290, 2.º andar — Secção de Contratos, Tel. 43:0905 — Ramal 18. (29107) 8

COPACABANA — Av. N. S. de Copacabana 876, apto. 1206 — Alugamos ótimo apartamento com boa saleta, 2 salas conjugadas com luz indireta, 2 quartos, área de circulação com 2 armários embutidos, cozinha banheiro com azulejos pretos e louça azul, dependencias de empregada, área com tanque e vaga na garage. Chaves com o zelador. Aluguel Cr$ 6.500,00. Tratar em Lowndes & Sons Ltda. Av. Presidente Vargas 290, 2º andar. Tel. 43-0905 — Ramal 18. (29139) 8

ALUGA-SE ou vende-se apartamento na Avenida Atlantica, com frente para a praia, com saleta de entrada, ampla sala, 3 quartos, banheiro, cozinha e dependencias. Aluga-se mobiliado por Cr$ 11.000,00 mensais ou vende-se, aceitando-se ofertas. Ver à rua Santa Clara 8, apto. 903 com porteiro e tratar pelo tel. 46-9870. (29135) 8

RUA RAINHA ELIZABETH 726 — Confortável residencia, 2 pavtos. 2 salas, varanda, 5 quartos, 2 banhs., despensa, cozinha, dep. empregada, garage, jardim e quintal. Pode ser visitada. Administradora Nacional — Av. Pres. Ant. Carlos 615, 2º pavto. Tel. 42-1314. (29127) 8

VAGA NA GARAGE — Aluga-se uma à Rua Francisco Otaviano 60, Cr$ .. visitada. Administradora Nacional — Av. Pres. Ant. Carlos 615, 2º pavto. Tel. 42-1314. (29126) 8

RUA JULIO DE CASTILHOS 34 apto. 301 — Sala, varanda, quarto, banh. completo, cozinha. Cr$ 3.800,00. Visitas até às 10 hs. Administradora Nacional. Av. Pres. Antonio Carlos 615, 2º pavto. Tel. 42-1314. (29129) 8

COPACABANA — Aluga-se apartamento com 2 salas, 3 quartos, banheiro em cor, copa-cozinha e demais dependências — finamente mobiliado com moveis estilo francês, tapetes, geladeira, quadros, telefone, etc. — Ver das 13 horas em diante. — Av. Copacabana 1039, apto. 202 — Telef. 47:4167.

COPACABANA — Aluga-se otimo apartamento de grande sala, 3 quartos, banheiro, cozinha, area de serviço com tanque e dependências de empregada. Ver à avenida Copacabana 1.039, apto. 804 — Chaves com o porteiro — Aluguel 6.800,00 — Aluga-se também com moveis. (27114) 8

COPACABANA — Aluga-se em 1.a locação o apto. 302 a rua Barata Ribeiro 436, com 2 salas, 2 quartos, banheiro, cozinha dependências de empregada e garagem. Tratar: 25:5616 ou 58:4781. (27094) 8

LEME — Passa-se urgente motivo viajar. Otimo apart. 49 — 1 salão banheiro completo dependência empregado. Fone 57:2221. (27122) 8

ALUGA-SE Copacabana — R. Siqueira Campos, 219 apto. 202 1.ª locação luxo sancas florões, 2 s. 3 qtos. amplos banheiro completo varanda inv. cozinha enorme qto. W. C. empregada. Ver no local com pintor dentro apt. Tratar c. dr. Castro 22:9011 das 10-11 e 17-18 hs. preço Cr$ .. 6.700,00. (17774) 8

COPACABANA — Pôsto 6 — Alugamos apartamento mobil. com 2 quartos, 2 salas e dep. Cr$ 6.500,00. Tratar na Agência Anglo-Americana, rua México 148, 8.º andar, sala 804 — Tel. 42-2482. (18923) 8

COPACABANA -- Aluga-se por Cr$. 15.000,00 magnifica residência, à Rua Hilário de Gouveia, 80, de 2 pavimentos, jardim, garage, quintal e com as seguintes peças: 2 boas varandas, 2 salas, grande copa, cozinha, 2 banheiros sociais, sendo 1 em cor, escritório, 3 quartos bem espaçosos, 1 armário embutido e dep. de empregada, em perfeito estado de conservação. Ver no local das 10 às 14 horas. Tratar Banco Irmãos Guimarães, Adm.Benr. R. da Quitanda, 80 tel. 52-4165. (23886) 8

APARTAMENTO com 3 bons quartos, sala, banheiro social completo, azulejos em côr, cozinha, área de serviço e dependencias de empregada, recem pintado e calafetado, aluga-se por Cr$ 5.500,00 à Rua Rodolfo Dantas, 93, apto. 203. Chaves e demais informações com o porteiro. Tel. do proprietário 42-4903. (23883) 8

COPACABANA - Posto 2. Aluga-se o apto. 601 da Av. Prado Júnior, 16 esquina c/ Av. Atlantica, de frente com ampla galeria 2 salas, 4 quartos, 2 banheiros sociais em cor, armarios embutidos, cortinas, copa, cozinha, quarto e demais dependências de empregada e garage. Chaves com o porteiro, tratar a Rua Riachuelo, 161, c/ o Sr. Ricardo, tel. 32-2466. (24477) 8

ALUGA-SE APTO. mobiliado, com tel. e geladeira, constando de 3 quartos, sala e dependências. Av. Copacabana, 666 apto. 1102. Tels. 27:4795 ou .. 27:1152. (11833) 8

AVENIDA ATLANTICA 2.906 Aluga-se para familia de trato, confortavel apto. de frente, 2 salas, 3 quartos, armarios embutidos, dependencias de empregadas, etc. com o porteiro. (28007) 8

ALUGA-SE O APARTAMENTO 318, do Edificio Ile de France. Rua Prado Junior, 357 esquina de Barata Ribeiro em 1a. locação com vestibulo quarto, glosot, banheiro. Aluguel Cr$ 3.000,00. Fiador idoneo, tel. 23-56666 ou 38-6685. (28032) 8

COPACABANA — Alugamos apartamento de 1 sala, jardim de inverno, 3 quartos, dependência de empregada. Prédio sôbre pilotis. Ver rua Toneleros, 145, ap. 402. Chaves com o porteiro. Imobiliária Lemos Ltda. à Av. Nilo Peçanha, 26, sala 702. Tel: 22-2483 e 42-9506. Aluguel de Cr$ 6.000,00. (12719) 8

NO EDIFÍCIO ITAOCA, situado na rua Duvivier 43, pôsto 2, Copacabana, alugam-se 2 bons apartamentos, um com hall, 3 dormitórios e o outro com menos um dormitório e tôdas as demais dependências inclusive garagem. Estão limpos, tratar no apartamento 42, telefone 37-1818. (13923) 8

ALUGA-SE — à Rua Djalma Ulrich, 298, ótima casa, com 7 quartos, 2 banheiros sociais, 1 banheiro completo, 3 salas, copa, cozinha, dependência de empregada, garage, jardim e armários embutidos. Aluguel Cr$ 20.000,00. (13815) 8

COPACABANA — Alugo aptos. c| quarto e sala separados, saleta, varanda, banheiro e cozinha, por Cr$ .... 3.800,00. De quarto e sala conjugados e demais dependências, por Cr$ 3.200,00. Ver os aptos. 503 e 401 a 405, à rua Felipe de Oliveira, 19. Tratar à rua México, 21, 19.º and., sala 1901/A. Tel: 32-5123. De 12 às 13,30 e de 16 às 17,30 horas. (12699) 8

RUA HILARIO DE GOUVEIA, 53 — Alugam-se, em primeira locação, excelentes apartamentos para familias de trato, living., jardim de inverno, 3 quartos, todos com completo guarda-roupa embutido, cozinha americana, banheiro em côr com box, toilette, água quente e fria em tôdas as peças, inclusive tanque e banheiro de empregadas. Acabamento excepcional. — Garagem a nivel da rua. (14006) 8

Flamengo

FLAMENGO --- Aluga-se no Edificio Guarabira à Praia do Flamengo, 98 o apto. 411 composto de 2 salas conjugadas, 2 quartos e demais dependencias. Chaves na Portaria. -- Informações pelo tel. 52-9324. (13975) 10

FLAMENGO — Alugam-se os apartos. 315 e 316, à rua Silveira Martins n. 127, de sala e quarto conjugados, banheiro com box e kitchenete. Linda vista para o Corcovado. Aluguel Cr$ 3.400,00 cada. Chaves c. o zelador do Edificio. Tratar pelos fones 32:7713, 52:3873 e 25:7891. (21804) 10

FLAMENGO — Alugamos ótimo apartamento de quarto e sala separados, banheiro e cozinha. Primeira locação a 50 metros da Praia. Ver com o porteiro à Rua Dois de Dezembro, 22, apto. 316. Tratar com Predial Itamaraty Ltda. Rua da Assembléia, 93 sala 1104 tel. 52-2226. (21836) 10

APARTAMENTO Na Praia do Flamengo — Aluga-se apartamento de frente ainda não habitado, no edificio Guarabira, esquina Praia do Flamengo, com Ferreira Viana, com duas grandes salas conjugadas, dois quartos, armario embutido, banheiro, cozinha, copa, area com tanque, quarto e banheiro para empregada, garage. Apartamento 508. Chaves estão com o sr. Rabelo, encarregado do edificio. Para tratar na Avenida Rio Branco, sala 306 de 10 às 12 horas, diàriamente. (24607) 10

FLAMENGO -- Aluga-se apartamento com todos os requisitos para satisfazer a familia de tratamento. Otimo estado de conservação, pintura nova, edificio de construção recente, exclusivamente residencial, tendo água em abundancia. 3 amplos dormitórios, 2 salas, banheiro social em côr, boa cozinha e dependencias de empregada completas. Aluguel base: Cr$ 7.000,00. Ver o apartamento n. 6 da Rua Conde de Baependi, 59. Tratar na Casa Bancária Oriental Brasileira S. A. à Av. Calógeras 6/A (loja). Tel. 42-5554.

FLAMENGO — Aluga-se magnifico apartamento, à Rua Almirante Tamandaré, 32 apto. 703, com três amplos quartos, grande living, copa cozinha armarios embutidos, banheiro em côr, área, duas varandas, e dependências para empregado, todo pintado. Ver e tratar com o porteiro Amaro. (17788) 10

FLAMENGO -- Alugamos ótimo apartamento mobiliado, com boa recepção e com linda vista para a Guanabara, constando de saleta, grande sala, living, jardim de inverno, 4 quartos, armarios embutidos, 2 banheiros sociais em cor, depósito, copa-cozinha, dependencias para empregada e garage. Unico no andar. Tôdas as peças de frente. Ver das 9 às 10 ou das 17 às 19 horas, o apto. 1501 da Avenida Rui Barbosa, 20, bloco "E", e tratar na Financial Administradora S. A. à Rua da Assembléia, 104 sala 515, telefone 42-7645 com Oswaldo. (23909) 10

RUA SANTO AMARO 184. Aluga-se o apartamento n. 309 deste edificio, com 1 sala, 1 quarto, kitchnete e banheiro Cr$ 3.200,00. Ver no local com o porteiro Sr. Walter e tratar com o advogado do proprietário, Dr. Paulo Carlos de Oliveira, à Avenida Rio Branco, 173, sala 806. (23882) 10

RUA SILVEIRA MARTINS 127 — Alugam-se os apartamentos 702, 703, dêste edificio, cada um com 1 sala, 1 quarto, cozinha, área, etc., de frente, primeira locação, por Cr$... 3.800,00 e Cr$ 4.000,00 respectivamente. Ver no local com o porteiro, e tratar com o advogado do proprietario, dr. Paulo Carlos de Oliveira à Avenida Rio Branco, 173, sala 806.q (23881) 10

FLAMENGO -- Aluga-se ou vende-se, magnifico apartamento, com saleta, amplo living, sala de jantar, varanda de inverno, com linda vista para a baia, 2 bons quartos, armários embutidos, banheiro com box, grande copa-cozinha e dependencias de empregadas. Tratar pelo telefone 25-9486. (29113) 10

RUA RODOLFO DANTAS 91 APTO. 1203 — Confortável, ampla sala, dois quartos, banh., cozinha, dep. empregada, terraço serviço, Chaves c| porteiro. Administradora Nacional — Av. Pres. Ant. Carlos 615, 2º pavto. — Tel. 42-1314. (29130) 8

RUA SENADOR VERGUEIRO 154 apto. 1104 — Aluga-se luxuoso apto. finamente mobiliado, 3 salões, 3 grandes quartos, 2 banhs. socials, cozinha, 2 quartos p| empregada c| banh. completo, garage, geladeira, radiola, televisão, máquina de lavar roupa, etc. Cr$ 20.000,00. Chaves c| porteiro. (29134) 10

ALUGA-SE NO FLAMENGO Rua Ferreira Viana esquina com Praia do Flamengo Edifício Guarabira apartamento 708 dois quartos, duas salas conjugadas com vaga na garagem. Chaves está com porteiro. Tratar tel. 42-1005. (47650) 10

RUA SENADOR VERGUEIRO 197 — APTO. 602 — Confortável, frente, grande sala, varanda, 3 amplos quartos, armários embutidos, banh. completo, cozinha, dep. empregada. Cr$ 6.000,00. Pode ser visitado. Administradora Nacional. Av. Pres. Antonio Carlos 615, 2º pavto. Tel. 42-1314. (29125) 10

FLAMENGO — Aluga-se grande residência com 6 salas, 4 quartos, 3 banheiros, 3 halls, 3 quartos de empregada, varanda, pátio interno arborizado e garage. Possui ainda um anexo com 3 peças, banheiro, cozinha e terraço. Inf. 45-5781. (27181) 10

GARAGE — Flamengo — Aluga-se em edificio novo, vaga na garage, no pavimento terreo do edificio situado na rua 2 de Dezembro 15, aluguel mensal: Cr$ 800,00. Tratar com os procuradores: Organização Técnica Imobiliária Norma Ltda. Rua do Carmo 71, andar 8º, salas 801 e 802.

PRAIA DO FLAMENGO — Aluga-se 2 ótimos quartos a cavalheiros de fino trato. Informações telefone 25-3990 das 9 às 12 horas. (29073) 10

Gávea

JOCKEY — Apartamento de luxo — Aluga-se ótimo, à rua Marquês de São Vicente, 61 apto. 201, em edificio de 4 pavimentos com elevador, tendo 3 quartos, 2 salas, varanda, banheiro de luxo, copa, cozinha, quarto e banheiro de criados, área de serviço e garagem. Aluguel 7 mil cruzeiros, Ver no local, chaves com o porteiro. Tratar à rua da Assembléia, 104 sala 904 — tel: 22-5814 — Pedro da Silveira. (24711) 11

ALUGAMOS apartamentos na Lagôa, prédio de pilotis, primeira locação, com 3 quartos, grande living, etc. Ver Cons. Macedo Soares, 23. Tratar na Atlantida Imoveis Ltda. - Sen. Dantas, 80, 18.º — Tel. 42-2104. (13895) 11

GAVEA — Aluga-se confortável residência, à rua João Borges, 51, com 4 quartos, 3 salas, cozinha, banheiro em côr, garagem, quintal e dependências de empregados. Chaves por favor na mesma rua n.º 20, e tratar com LUIZ GUIMARÃES, telefone 43-7252. (29041) 11

RUA MARQUES DE S. VICENTE 29 APTO. 401 c| elevador — Frente para a rua Gen. Rabelo, bela vista, ampla sala, 2 quartos, armários embutido, banh., cozinha, dep. empregada. Cr$ 4.700,00. Administradora Nacional. Av. Pres. Ant. Carlos 615, 2º pavto. Tel. 42-1314. (29128) 11

APARTAMENTO — Aluga-se ótimo apartamento n.º 301, de dois quartos, sala, cozinha e demais dependências, quarto para empregada e garagem: à rua Almirante Guilhobel, 29. Lagoa. Tratar com ABEL GUEDES PEREIRA. Rua da Quitanda, 59, 4.º andar, sala 25, chaves na portaria, das 14 às 17 horas. (29953) 11

Ipanema

VAGA GARAGEM — Aluga-se uma entrada muito espaçosa a Rua Visconde de Pirajá, n. 167. Tratar pelo tel. 47:1466 ou 47:3524. (23822) 12

ALUGA-SE — casa situada à rua Barão de Jaguaribe n. 47. Chaves e informações à mesma rua n. 42. (17793) 12

LOJA — Ipanema. Aluga-se uma loja na rua Visconde de Pirajá 511 A. 196 m.q. telef. 43:9013 ou 27:8655 sr. Eirch. (19636) 12

RUA PRUDENTE DE MORAIS 564 — Alugam-se os apartamentos 105 e 403 para familia de trato. Ver com o porteiro. (23596) 12

RUA NIBAL DE MENDONÇA 72 — Confortável residência, 2 pavtos., 2 salas, hall, varanda, 4 quartos, copa, cozinha, banheiro, garage, jardim e quintal, Cr$ 12.000,00. Pode ser visitada. Administradora Nacional. Av. Pres. Antônio Carlos 615, 2.º pav. Tel: 42-1314. (24700) 12

IPANEMA -- Avenida Vieira Souto, 434 -- Alugamos magnifica casa com 2 pavimentos, tendo no terreo: 2 salas, banheiro e cozinha e no 2.º pavimento: 4 quartos, banheiro e dependencias de empregada — Chaves no local com o vigia. Aluguel Cr$ 15.000,00 — Tratar em Lowndes e Sons, Ltda., Av. Pres. Vargas, 290, 2.º andar, Seção de Contratos, tel. 43-0905, ramal 18. (29106) 12

Jardim Botânico

JARDIM BOTANICO — Apartamento — Aluga-se ótimo, mobiliado ou não, com direito a telefone, à rua Maria Angélica, 303 apt. 301, com 3 quartos, 2 salas, copa, cosinha, banheiro, quarto e banheiro de criados, e área de serviço. Aluguel 6 mil cruzeiros. Ver no local, chaves no apto. 101-F. Tratar à rua da Assembléia, 104 sala 904 — tel: 22-5814 — Pedro da Silveira. (24710) 14

JARDIM BOTANICO -- Aluga-se amplo apartamento de 3 quartos, sala, banheiro com box, grande cozinha, dependencias completas de empregada e 2 varandas. Rua Maria Angelica, 661, apto. 301, entrar pela rua J. Carlos, telefone 25-2183. As chaves acham-se no apartamento 201. (12611) 14

Laranjeiras

ALUGA-SE à Rua Prof. Luiz Catanhede, 232 um apartamento de frente com duas salas, três quartos e banheiro, copa, cozinha com armários embutidos, quarto de criados, varanda, garage etc. Chaves c/ porteiro. Trrtar com o Sr. Braga, tel. 42-1422. (13943) 16

LARANJEIRAS -- Aluga-se à Rua Mario Portela numero 7 apartamento número 8 com entrada pela Rua das Laranjeiras número 366 (Elevador) constando o mesmo de 3 quartos, sala, cozinha, banheiro e uma pequena varanda, informações pelo telefones 22-3111 e 42-2212 com Sr. José Eduardo. (27049) 16

BAIRRO JARDIM LRANJEIRAS — Aluga-se apartamento de frente com um salão, três quartos grandes, banheiro social em cor, com box chuveiro, quarto e W. C. empregada, demais dependências. Aluguel Cr$ 5.000,00 — Tratar tel. 27:5162 das 9 às 13 horas dias úteis. (13917) 16

LARANJEIRAS -- Aluga-se apto. 202 à Rua Belisario Tavora, 467, grande sala, 3 espaçosos quartos, banheiro em côr, area serviço, dependencia empregada. Inf. 37-1925. (24445) 16

JARDIM LARANJEIRAS — Aluga-se apto. mobiliado ou não. 2 dormit. (gr. armário embutido), living, s. jantar combinado, ban. completo (box), cozinha, área serviço, depend. empreg. água abundante. Ônibus, lotação, a 50 metros. Aluguel: com móveis, Cr$ 7.000,00; sem móveis, Cr$ 5.000,00. Contrato, fiador idôneo. Rua Gal. Cristovam Barcelos, 65 — apto. 301. Visitas de 14 às 17 horas, ou combinar por tel. 45-2740, dona Irene, ou 23-2156, sr. Max. (28095) 16

LARANJEIRAS Residencia para Familia de alto Tratamento — Aluga-se proximo ao Jardim Laranjeiras otima de 2 pavimentos em centro de terreno, com jardim, constando no 1.º pavto. de varanda, 2 salões, sala de almoço jardim de inverno despensa toilete, copa cozinha, lavanderia dependencias para caseiro, oficina no 2.º pavto. 4 quartos, varanda e banheiro. Ver na rua Pereira da Silva 784. Informações com Cordeiro Guerra & Cia. Ltda. Av. Rio Branco n.º 173 — 14.º — Tels.: 42-2407 e .. 52-0119. (23614) 16

ALUGA-SE MAGNIFICO APARTAMENTO, d frente, arejado pelo sol da manhã, 8.º andar, na Rua General Glicério, 335, com 2 grandes salas e varanda envidraçada, 3 amplos quartos, área de serviço em azulejos e demais dependências de empregados. — Todo pintado a óleo. Garage. Chaves com o porteiro, ou pelo telefone: 45-1074, apartamento 703. (04579) 16

Leblon

LEBLON — Aluga-se magnifico apartamento duplex, constante de sala com armários embutidos, 2 grandes quartos, terraço ajardinado, banheiro social em côr, cozinha com fogão de 4 bocas, dependências completa de empregada e garage. Ver e tratar na Rua General Urquiza, 31 — apto. 303. (23847) 17

LEBLON — Alugo por Cr$ 2.500,00 apartamento ótimo para quem goste de pescarias sport, praia ou descanço semanal, situado na Barra da Tijuca, à Rua General Guedes da Fontoura, 12, junto à praia, c/ quintal e garage. Ver no local e tratar pelo tel. 47-7370 Sr Luiz (20802) 17

LEBLON — Apartamento de luxo — Aluga-se ótimo, à rua Marquês de São Vicente, 61 apto. 201 em edificio de 4 pavimentos com elevador, tendo 3 quartos, 2 salas, varanda, banheiro de luxo, copa, cosinha, quarto e banheiro de criados, área de serviço e garagem. Aluguel 7 mil cruzeiros. Ver no local, chaves com o porteiro. Tratar à rua da Assembléia, 104 sala 904 — tel: 22-5814 — Pedro da Silveira. (24709) 17

LEBLON — Aluga-se casa, tipo apartamento, de 3 quartos, 2 salas, quarto de empregada, amplo terraço, quintal e demais dependencias, na Av. Gen. San Martim 1151, apto. 201. Pode ser vista a qualquer hora. - Aluguel C.$ 6.500,00. Tratar pelo tel. 27-2585. (13709) 17

LEBLON -- Aluga-se o apartamento com 3 quartos, sala ampla, dependencias de empregada, garage, sala e corredor atapetados. Av. Delfim Moreira 896 apartamento 203, tratar com o porteiro do edificio ou no apartamento 201. (13970) 17

ALUGA-SE a Rua Cupertino Durão, 147 o apartamento 409, com sala, quarto, banheiro, kitchinette e garage. Aluguel Cr$ 3.300,00. Chaves c/ o porteiro. Tratar pelo telefone: -- 32-0118. (23879) 17

LEBLON -- Quarto. Em casa de tratamento aluga-se mobiliado, com banheiro anexo, entrada independente, a senhor de trato e responsabilidade. Informações 27-6214. (27156) 17

LEBLON - -Aluga-se à Rua Almirante Guilhem 404 apto. 302 com 2 quartos, grande sala, cozinha, banheiro completo, dependencias de empregada, área com tanque e com direito a garage, não falta água. Chaves com o Zelador ou no n.º 378 da Rua Almirante Guilhem. Tratar Rua Uruguaiana, 118 sala 410 com Barbosa aluguel 4.500,00. (12578) 17

LEBLON — Alugamos apartamento mobiliado, perto da praia com dois quartos, 1 sala ampla e dependencias. Situado na rua General Urquiza 21, apto. 203. Chaves no apto. 201. Tratar na Agencia Anglo Americana, rua Mexico 148, 8º and., sala 804 — Tel. 42-2482. (27088) 17

LEBLON — Alugamos apto. de frente para praia com 3 amplos quartos, 2 salas, e demais dependências. Cr$ .... 12.000,00. Tratar na Agencia Anglo Americana rua México, 148, 8.º andar s. 804, Tel: 42-2482. (24708) 17

Praça da Bandeira

BARAO DE IGUATEMI 71. Alugo porão corrido assoalhado 5 x 7 para moradia familia grande c/ banheiro privado. Ver pela manhã, Tratar: Lowndes e Sons à Av. Pres. Vargas, 290, 2.º, tel, 43-0905. (29932) 19

Santa Teresa

CASA ALUGA-SE com sala 3 quartos, cozinha, banheiro completo, e quintal. Aluguel 4.500 cruzeiros. Rua Santo Alfredo, 15, Santa Teresa. (27130) 23

SANTA TERESA. Quarto — Aluga-se à moça ou senhora de respeito com café e banhos quentes. Aluguel: 1.300,00. Telefone. D. Alcione 42:2420 (27117) 23

SANTA TERESA — Aluga-se ótima casa, à rau das Neves, n. 40, composta de 4 quartos, duas salas, cozinha, banheiro completo, garagem e dependências de empregados. Aluguel Cr$ 7.500,00. Tratar pelo telefone .. 32:0019. (27112) 23

Tijuca

ALUGA-SE o apartamento 202 da aprazível Rua Antonio Basilio 77, reformado, recentemente pintado, com 2 quartos, ampla sala, cozinha, banheiro completo, bom quarto e banheiro de empregada, tanque com área, varanda, 2 armarios embutidos, etc. Aluguel Cr$ 4.800,00. Chaves por favor no apartamento 302. Tratar com Alencar e Cia. Av. Mar. Floriano 10, 1.º tel. 23:3328. (12773) 27

MUDA — Aluga-se espaçoso apartamento com linda vista p. as montanhas, composto de 3 quartos, 2 salas conjugadas e dependências para empregadas, pela melhor oferta já havendo uma de Cr$ 4.600,00. Ver e tratar à rua João Alfredo n. 45 apto. 407. (21805) 27

TIJUCA (Perto S. Pena) — Alugo C. Bonfim 148, apto. 303, sala, saleta, 2 qtos, var. banh. compl., coz. e dep. empr. Tudo novo, pint. oleo, agua abund. cond. à porta, não é devassado. Base Cr$ 4.700,00 garage, a combinar. Visitas dep. 14 hs, domingos dep. 9 hs. (27091) 27

JACAREPAGUA — Vila Valqueire — Rua Jasmin 61 — Aluga-se predio de luxo c| 2 salas, 4 quartos, dep. empregada, garage, 2 quartos fora. Terreno de 30 x 50 c| galinheiro etc. — Pode ser visitado. Cr$ 3.500,00 — Administradora Nacional. Av. Presidente Ant. Carlos 615, 2º pavto. — Tel. 42-1314. (29133) 29

Subúrbios da Leopoldina

PENHA — Aluga-se à rua Jequiriçá 700, esquina com rua Costa Rica 4 lojas: Aluguel: Loja A — Cr$ 3.000,00. Loja B — Cr$ ... 2.500,00. Loja C — Cr$ 2.800,00. Loja D — Cr$ 3.000,00. Tratar à rua México, 148-2.º andar, sala 201 das 9 às 12 horas e de 13,30 às 18 horas diàriamente exceto sábados. Telefones: 52-9653 e .. 52-7663. Fiador comerciante ou proprietário. Ver no local. (12855) 30

HOTEL ou Pensão -- Aluga-se prédio próprio para hotel ou pensão em local pitoresco e aprasivel à Praia de Gragoatá 29. Tratar no local — (Niteroi). (21871) 33

Ilhas

ILHA DO GOVERNADOR -- Jardim Guanabara. Alugo boa casa distante da praia 200 metros, Rua Cambauba, 12. Aluguel 4.200,00. Tratar no próprio local, com Sr. Guadenzi. (188587) 34

ILHA DO GOVERNADOR — Aluga-se casa situada na rua Arujá n.º 260 (Freguezia), com 2 quartos, sala, cozinha, banheiro completo e outras dependências pelo aluguel de Cr$ 3.500,00. Telefonar para sr. Pedro. .... (43-1290) de 12 às 18 horas. (54319) 34

Petrópolis

PETROPOLIS -- Alugo casa com 4 quartos, 2 salas, varanda, banheiro, copa, cozinha, 2 quartos de empregados, jardim, ver na Avenida Piabanha, 213, e tratar na Rua S. José 90, grupo 2003, no Rio. (12757) 35

PETROPOLIS -- Bonsucesso -- Verão, aluga-se para a temporada magnifico sitio para familia de alto tratamento, grande living, 5 quartos 4 banheiros, gaz Esso, luz da Ligth, tel. Cr$ 70,000. Inf. tel. 37-8538. (18902) 35

PETROPOLIS Itaipava. Km 76 da estrada asfaltada. Aluga-se para verão no Sitio Jacarezinho casa mobiliada luz elétrica, agua quente e serviço de caseiros. Tratar na Rua Engenheiro Miguel Delsi, 30 (Transversal de João Pessoa). Petropolis tel. 3671. (13902) 35

Teresópolis

TERESOPOLIS — Aluga-se casa recem construida em sitio, constando sala, 3 quartos, varanda coberta, garage-box e dependencias de empregada, tôda mobiliada, com direito a piscina. Aluguel de Cr$ 7.000,00, mensais — Tratar pelos telefones — Rio 47-5145 e Teresópolis 2922.

TERESOPOLIS — Aluga-se casa luxuosamente mobiliada, consistindo de 2 apartamentos independentas, de 1 sala, 3 quartos, banheiro cozinha e lindo jardim, com direito à piscina — Aluguel mensal de cada apartamento Cr$ 6.000,00. Tratar com d. Margot, telefones — Rio 47-5145 e Teresopolis 2922.

TERESOPOLIS — Aluga-se casa luxuosamente mobiliada, situada em sitio com vista deslumbrante e água em abundância, constando de 2 salões amplos, com bar e lareira. 5 quartos, 2 banheiros, copa e cozinha com Ultragás, tendo apartamento para 2 empregadas, Cr$ 12.000,00, mensais. Tratar com d. Margot, telefones — Rio 47-5145 e Teresópolis 2922. (12521) 36

ESCRITÓRIO
COPACABANA, 542

Aluga-se metade da sala, com telefone, Cr$ 2.800,00. — Tratar com Sr. JORGE — Tel.: 47-6625. (28014) 38

APARTAMENTO — Aluga-se ótimo, com 3 grandes quartos, sala, varanda, banheiro completo, cozinha, quarto de empregada e demais dependencias. Ver à Rua Dr. Salamini 332, apto. 202. Tratar pelo fone 57-9531. (24601) 38

EDIFICIO PATRIARCA

Traspasso uma sala no 2.º andar do Edificio Patriarca, com frente para a R. dos Andradas, com instalações para uma loja ou outro negócio congênere. Ver e tratar com o Sr. CARBALLO à Rua Uruguaiana 93, — Sala 4. (44246) 38

ALUGUEL DE CASAS

em todos os bairros do Rio é problema resolvido em IRP-REPRESENTAÇÕES, Rua do Ouvidor, 183, 3.º andar, Sala 39-A, de 8 às 18 horas.

ALUGUEL DE APARTAMENTOS

em todos os bairros do Rio é problema resolvido em IRP-REPRESENTAÇÕES, Rua do Ouvidor, 183, 3.º andar, Sala 39-A, de 8 às 18 horas. (54311) 38

LOJA COM APARTAMENTO FLAMENGO

Alugamos ótima loja, com 70 m2, em ótimo ponto comercial, em 1.ª locação, juntamente com apartamento de sala e quarto separados, banheiro completo, cozinha e área com tanque. Aluguel do conjunto Cr$ 14.000,00. Ver à Rua Marquês de Abrantes n. 11-A e apto. 102. Chaves no local. Tratar em LOWNDES & SONS, LTDA., Av. Presidente Vargas n. 290, 2.º andar — Tel. 43-0905 — Ramal 18. (29138) 38

SALAS NO CENTRO

Passa-se um contrato de sub-locação de 8 (oito) salas à Av. Erasmo Braga, 277 - 7.º andar, - nesta capital, com área total de 234,00 m2.

Tratar com D.ª Lúcia, na Av. Graça Aranha, 206 - 11.º andar.

(54482) 38

ANDAR COM 130 M2
CINELÂNDIA

Aluga-se para escritório, andar com 130 metros quadrados, com três banheiros — Tratar à Rua Álvaro Alvim 33/37 — 5.º andar — Sala 501 — Telefone: 22-8554. (19560) 38

Vendas Diversas

ATENÇÃO — Vendo muito barato, remanescentes de hotel veraneio, tudo em ótimo estado, colchas, cobertores, lençóis, toalhas de banho e rosto, fronhas, travessas, saladeiras, talheres de aço inoxidável "Fracalanza", geladeira Frigidaire de 12 pés, 2 portas, fogão a lenha para 100 pessoas, armários, camas, colchões de borracha, cadeiras, mesas, grupos, armários, balança para 200 quilos, etc. Grande oportunidade. 46-6837. (27180) 89

VENEZIANA AMERICANA larrgura 2m e 10, outra pequena 93c. de lar gura vende-se urgente. Fone: — 57-2221. (27121) 89

VENDE-SE -- Particular 1 belo tapete oriental 3 1/2 x 3 -- Um dormitório de solteira e 7 peças, laqueado cor marfim pintada de nova. (Fab. Leandro Martins) em estado novo por 17.000 cruzeiros. Trata-se da parte da manhã, até ao meio-dia, tel. 27-0469. (23838) 89

BALCÕES — Vitrines — Oportunidade! Vendemos diversos, espelhados c| vidros, otimos. Proprios para exposições R. Barão 1.317 — Jacarepaguá — Tel.: 1. (11973) 89

FILTROS NOVOS -- Oportunidade. Vende-se 37 filtros novos, marca Venus, esmaltados. Preço 300,00 cada um. Tratar na Rua Siqueira Campos 138, c/ o Sr. Peixoto. Informações tel. 42-3552. (27123) 89

VENDE-SE confortavel grupo alemão, 1 carrinho de luxo p. criança, e 1 quadro a óleo. Ver e tratar à Rua da Passagem, 48 (Casa 2). (23826) 89

VENDE-SE -- Fogão americano usado pela melhor oferta. Tratar Av. Atlântica, 434, apto. 1201. (23831) 89

VENDEM-SE dois lustres de cristal da Bohemia, sendo um c/ 4 luzes e outro tipo pêra com 3 luzes. -- Rua Guajaratuba, 83. Muda da Tijuca. (27107) 89

VENDE-SE um Fogão "Dako", novo, quase sem uso, e com forno excepcional. Rua Filgueiras Lima, 65 — casa 10 — 49-7592. (29074) 89

ARTIGOS americanos. Vende-se tapete de lã (360x2m70) cor de rosa, fôrro também de lã; forno elétrico, aparelho louça 8 pessoas, balde térmico, 2 cadeiras cromadas copa, 2 cadeiras estofadas braços de madeira. Rua Siqueira Campos 180, apto. 501. (27126) 89

FAMILIA estrangeira que deixa o pais, vende móveis, poltronas, máquina de escrever, louças, cerâmicas, etc. etc. — Endereço: Rua Barão do Flamengo, 17 - apto. 112 - 11.º andar. (11975) 89

MIMIOGRAFO — Vende-se em perfeito estado Vivid, americano. Telefone 22-1018. (23900) 89

MAQUINA DE LAVAR elétrica Bendix tipo B-212, 60 ciclos. Vende-se uma nova, importada, própria para a corrente de Niterói e São Paulo. Vêr e tratar 47-2457. (24560) 89

ATENCAO Fogões a gaz da Light uzados, perfeitos e garantidos só com Alcides. Vendo troco reformo e faço pôr encomendas para penções, hoteis, Restaurantes. Rua Barão do Bom Retiro, 1.389-B. Tel. 58-2777. (18866) 89

GERADOR A. S. E. A. — Vendo um de 3 KWA c| reostato. Negócio de oportunidade. Telefonar p. 22-7226 falar c| d. Mira. (27184) 89

ELECTROLUX — Vendo uma enceradeira sem uso, com garantia espalhador de cêra automático, um jôgo de encerolixa, jogos de escovas, um jôgo de flanelas, tudo por 2.500 cruzeiros. Ocasião! Rua Teixeira de Melo nº 91-A, sobrado. Praça General Osório. Ipanema. Tel.: 27-5424. (10787- 89

BARALHOS PLASTICOS legitimos, lavaveis, caixinha com 2. Cr$ 550, Teixeira de Melo, 83, fone 27-8573, entrego. (21808) 89

ASPIRADOR E ENCERADEIRA Electrolux. Vende-se a Rua Humaitá, 261, com o porteiro. (12817) 89

VENDE-SE armario vitrine 1.300 console Leandro Martins 2000; Lampadario 800; aparelho Waffeu 2.500; Cafeteira Siec. 300; Batedeira 1.600; Liquidificador 700; Ventilador 1.200; Vaso Boeme 1.200; Serviço porcelana 94 peças 12.000; tapete Luiz 8.000 geladeira portatil 600; manequim 50 por 200; capa Wiski 200; Radio Zenith portatil 10.000; 57-9222 até às 11 horas. (21816) 89

COFRES — Vende-se cofres e arquivos de aço, prensa, moveis de escritório — compram-se cofres usados — Na Rua Teófilo Otoni 120 — Telefone 43:4548. (13697) 89

BIJOUTERIA italiana — Vendemos pela melhor oferta, um lote de fina bijouteria italiana recém-chegada. Tel. 52-0063 Sr. Paulo. (13899) 89

BICICLETA — Vende-se Raleigh, nova superequipada, aro 28, homem — Tel. 45-4021. (27016) 89

MAQUINAS CREME-CAFE EXPRESSO — Vendemos, italianas, quatro grupos de dois bicos cada, completas com máquinas de moer e dosar, produzindo quatrocentos xicaras por cada hora. Pronta entrega e oportunidade excepcional. Av. Almte. Barroso, 91 - s/709. Telefone .... 42-9074 e 52-0063. (13897) 89

VENDE-SE máquina serra osso, corta e moe carne, espreme batatas, frutas e vários outros usos, para restaurante, colégio, açougue etc. — Tels. 42-9074 Sr. Paulo ou Luiz. (13895) 89

VENDE-SE uma geladeira Norge 8 pés 4 anos de uso e uma sala de almoço colonial americano. Preço de ocasião. Ver à Rua Aperana, 113 apto. 103. Todos os dias das 8 às 12 e das 15 às 18 hs. (13935) 89

MAQUINA DE LAVAR PRATOS — Vende-se completamente nova, marca Hotpoint, americana, própria para apartamentos, casas, bares ou restaurantes. Tratar das 9 às 13 ou das 18 às 20 hs. pelo telefone 37-4523. (23914) 89

OBJETOS DE ARTE, porcelanas, cristais, serviço para jantar chines, jarrões chineses e outros, baixela, bandejas, lanternas, tudo em prata, faqueiro, quadros a óleo, lindos toalhas chinezas e da madeira — Enceradeira e aspirador Electro Lux — Suecos, geladeira, vendo tudo, vou para o interior. —Rua Domicio da Gama 22 — Hadock Lobo. (28083) 89

COMPRA E VENDA DE PRÉDIOS E TERRENOS

Centro

APTOS DE FRENTE — Com vestibulo, grande e arejada sala, banheiro e kitch., pronto para habitar, no Largo de S. Francisco (Ed. Patriarca). Vendem-se por 380.000 cruzeiros com 153.000 cruzeiros financiados. Tratar pelo tel. 32-7548, das 12 às 18 horas. (12800) 100

CENTRO — Aparto. pronto com sala e quarto conjugado, banheiro e kitchinete. -- Vendo com linda vista, 5.º andar, na Rua Ubaldino Amaral Cr$ 360 mil. -- Sr. Simões, 52:0820 e 29:4712... (21812) 100

GRUPO NO CASTELO — Vende-se à rua Debret, pintado a óleo, com três salas e sanitário próprio. Informações pelo tel.: 43-8218 com sr. Luiz. (21601) 100

CENTRO — Vendem-se dois apartamentos de 2 q. sala, cozinha e banheiro, por 430.000,00 cada, com grande facilidade de pagamento, à rua Tte. Possolo 24. Tratar a rua S. José 70. Loja tel. 42:9343. (12770) 100

AVENIDA BEIRA-MAR 242 — Vende-se apartamento vista aeroporto c. entrada, sala c. varanda, 2 quartos, banheiro, cozinha e dependências. — Pode ser ocupado já. Preço: 800 mil metade a vista, metade financ. 7 anos juro 10%. Chave com porteiro. Informações com proprietária. Avenida Calógeras 6, apto. 1205. Telefone 42:3295. (54322) 100

PALACE HOTEL — Ótimo apartamento (ou escritório), de frente, no Edifício Marquês do Herval (antigo Palace Hotel), em final de construção, à Av. Rio Branco esq. Almte. Barroso, situado do lado de Almte. Barroso, constando de: entrada, amplo salão com 51.00 m2., banheiro e kitchinette. Preço: Cr$ .... 1.200.000,00 com parte financiada em 18 anos e parte facilitada. CIVIA — Trav. Ouvidor, 17 — (Sec. de Vendas, 2.º and.) Tel. ☎ 52-8166, de 8,30 às 18.00 horas. (54001) 100

CENTRO — Vendemos à R. do Rosário, predio antigo, 3 pavs. terreno de 6,70 x 20,60. Está vazio — ALCIDES DE MORAES & CIA. LTDA. — Av. Rio Branco 128 — 16.º — S. 1601 — Tel. 22-0504. (23916) 100

SALA E QUARTO SEPARADOS — de frente e com varanda. Vendo vazio, à Rua Cardeal Leme um bom apto. por Cr$ 350.000,00 com Cr$ 50.000,00 de sinal e 60 por cento em 10 anos! SA' FREIRE-IMOVEIS. 42-3812. (18943) 100

Andaraí

CASA PARA ENTREGA DESOCUPADA — Situada à rua Capitão Menezes (próximo à Praça Sêca), ótima casa nova, de Vila, constando de: Varanda, 1 sala, 2 quartos, banheiro, cozinha e pequeno quintal. Preço: Cr$ ..... 325.000,00 tendo Cr$ 215.000,00 financiado em prestações de Cr$ 2.640,00. CIVIA — Trav. Ouvidor, 17 — (Sec. de Vendas, 2.º and.) Tel.: ☎ 52-8166, de 8,30 às 18,00 horas. (54299) 300

Botafogo

VENDO à Rua Theodoro Hertz, 90, por 820.000,00 com financiamento, apto. com saleta, sala, jardim de inverno, 3 quartos, varandas e demais dependencias. Tratar e combinar visita ao apto. à Rua São José 90 — sala 2003. (24682) 400

BOTAFOGO — Vendemos otimo apto. duplex com 2 salas, 3 quartos, banheiro, cozinha e depend. Preço Cr$ 680 mil. 50 por cento a vista, restante a combinar. Tratar 22-9543.

BOTAFOGO — -RUA DONA MARIANA 35 — Vendemos apto de 1 sala; 1 quarto; banheiro; cozinha; banh. para empregada; area e tanque, tendo 68 m2 úteis. Cr$ .... 550.000.000,00 facilitando-se o pagamento. Rudolf Karter e Cia. Ltda. — Avenida Rio Branco 173 sobreloja — Tels. 42:4635 e 22:6545. Em frente a Galeria Cruzeiro.

CASA EM BOTAFOGO vende-se com 2 pavimentos com 5 quartos, 3 salas 2 varandas, preço 1.300, mil com 1.000.000,00 financiados em 5 anos. Ver a Rua Viuva Lacerda 19 Tratar tel. 27:5113. (17740) 400

ATENÇÃO — Rara e unica oportunidade! — Vendo apartamentos de alto luxo, todos de frente, localização maravilhosa, Voluntarios da Pátria, quase esquina Praia de Botafogo, com: vestibulo, ampla sala (22 m2), jardim inverno envidraçado, 3 amplos quartos com varanda, banheiro, copa, cozinha, área, dep. empregada. Preço 600 mil cruzs. Sinal 30 mil na promessa, 60 mil, prestações de 5 mil cruzeiros. O saldo financiado em 5 anos. Preço fixo s| reajustamento. Tratar diretamente. Tel.: .... 26-0281. Anita Gelbert — Atendo diariamente das 9 as 20 horas. — Otimo negocio. (12606) 400

APARTAMENTO COM 80% FINANCIADO EM 10 ANOS — Para entrega desocupado, ótimo apartamento de frente, constando de: 1 sala, varanda envidraçada e com persianas, 3 quartos, armário embutido, banheiro completo, cozinha, quarto e dep. de empregada. Preço: Cr$ .... 700.000,00 com sinal de Cr$ .... 140.000,00 e o restante financiado em 10 anos .CIVIA — Trav. Ouvidor, 17 — (Sec. de Vendas, 2.º and.) Tel.: ☎ 52-8166, de 8,30 às 18,00 horas. (54004) 400

BOTAFOGO terrenos vendo 19x60 Cr$ 2.800,00. 26x10, 2 milhões. 24x43 3 milhões. Saraiva 57-5871.

APARTAMENTO BOTAFOGO — Vende-se os apartamentos de ns. 905 e 906 no Edifício Charrua sito a Rua Senador Vergueiro 174 em termino de construção contendo 2 quartos, sala, banheiro completo, cozinha e dependencia de empregada. Pagamento com 40 por cento financiado em 5 anos. Tratar com Braga. Tel.: 47-3993. (29109) 400

UM POR ANDAR! Vendo em luxuoso edif. confortaveis aptos. de esmerada constr. com 3 amplos qtos. 2 salões, 2 banheiros em cor, ótima copa-cozinha, grande área c. 2 qtos. e WC emp. Garage! Prontos em Janeiro 56 — Preços 1.840.000 com financ. 50 por cento fin. em 10 anos!! — Inf. 57-5771 — 57-7786 — 57-6373 c| CARVALHO ROCHA.

BOTAFOGO — Em inicio de incorporação, vendemos pequenos mas espaçosos apartamentos de sala e quarto separados, jardim de inverno, banheiro completo e cozinha. Magnificamente situado, na esquina da Rua Marquês de Olinda com a Rua Mundo Novo, em frente aos amplos jardins da Casa de Saúde do Dr. Eiras — Preço fixo, sem reajustamento, a partir de Cr$ 245.000,00 sinal de Cr$ 12.250,00 — Cr$ 36.750,00 facilitados e os restante 80 por cento financiados em 80 prestações a partir de Cr$ .. 2.450,00 sem juros. Construção e incorporação de EDIBRA S. A. — Vendas exclusivas — IMOBILIARIA "LIF" LTDA. Av. N. S. de Copacabana 661 2.º andar, de frente, salas 201 E e D — Telefones 37-4635 e .... 57-4515 — Atende-se diariamente, inclusive aos domingos até às 20 horas. No centro à Rua 7 de Setembro 66, 12.º andar, sala 1206 — Telefone 22-0392 — No local atende-se diariamente até às 18 horas. (54225) 400

Catete

VENDO à Rua Santo Amaro, 184, os aptos. 107 e 109 por Cr$ 290.000,00 e os aptos. 204 e 206 por Cr$ 350.000,00 — Predio recem-construido. Ver no local e tratar à Rua São José 90, 11.º sala 2003. (24683) 500

CATETE — Vende-se o apartamento 501, de frente, a Rua Arthur Bernardes, 37, de recente construção, composto de saleta, sala, 3 quartos e demais dependencias. Possue armarios embutidos, ampla área ladrilhada e banheiro em cor. Informações na ICISA, à Av. Venezuela, 27, sala 812. Tel. 43-6463. (40980) 500

APTO. Catete. Vende-se o apto. n. 708 do Edificio "Sonia Maria", à Rua Silveira Martins, n. 132. Catete, com quarto-sala, conjugados, banheiro e kitchnete. Parte à vista e o saldo financiado em cinco anos. Tratar com o sr. Ernesto Tachau, à Rua da Quitanda, n. 80, 9.º andar. (18359) 500

CATETE — Vende-se os apartamentos ns. 509 — 510 — 604 — 606 — 701 — 702 e 804 com um quarto, dois quartos, sala, cozinha, banheiro social completo, quarto e W. C. p. empregada, a rua Santo Amaro n. 39. Tratar com o porteiro do Edificio. (27093) 500

CATETE — Vende-se apartamento p| pronta entrega constando de saleta, sala e quarto separados e demais dependencias. Ver o apto. 607 da rua Silveira Martins 140 e tratar a Av. Rio Branco 173 — 14.º andar. Tels.: 42-2407 e 52-0119. (29121) 500

Copacabana

VENDE-SE um bonito apartamento na Rua Gustavo Sampaio, de frente, com 2 quartos, sala, e dependências de empregada grande área de serviço e envidraçada, etc. Preço 600 mil Cr$, sendo 280 mil financiado em 5 anos, o restante a combinar. Mais informações pelo Tel. 37-9538. (44486) 700

COPACABANA — Vende-se ou aluga-se um apartamento vazio, de frente, na Av. N. S. de Copacabana, perto do Copacabana-Palace Hotel, tendo 2 quartos, sala, banheiro completo e kitch. Preço Cr$ 460 mil. Aluguel mensal Cr$ 4.500,00. Aceitamos ofertas. Facilita-se o pagamento — Tratar com os procuradores: Organização Técnica Imobiliaria Norma Limitada — Rua do Carmo 71, 8.º andar, salas 801 e 802 — Corretores de Imoveis e Administradores de Bens. (12880) 700

COPACABANA — Leilão Judicial à Avenida Atlântica nº. 458-78, apto. 905 c| saleta, sala, três quarto, quarto de empregada, varanda, cozinha, banheiro, devidamente autorizado pelo Dr. Juiz da 2a. Vara de Orfãos e Sucessões — 1º. Oficio, venderá em frente ao mesmo no próximo dia 21 às 16,30 horas. Ler anúncios detalhados no Jornal do Comércio ou telefonar para — 52-1710.

TERRENO — POSTO 6 — À rua Joaquim Nabuco, quase esquina da Av. Copacabana, terreno medindo 11,00x20,60 (aproveitamento quase total do terreno). Preço: Cr$ 4.000.000,00. CIVIA — Trav. Ouvidor, 17 — (Sec de Vendas, 2.º and.) Tel: ☎ 52-8166 de 8,30 às 18,00 horas. (54003) 700

COPACABANA — Vendo no Edificio Yomar a Rua Djalma Ulrich 271 o esplendido apartamento n.º 402 constando de 3 salas, quatro quartos, 2 banheiros, varandas, dependencias p| empregados e garagem. Preço Cr$ .. 1.890.000,00 financiados Cr$ .... 1.500.000,00 pelo prazo de 10 anos. Ver com o porteiro e tratar com o sr. Almeida Cunha Av. Rio Branco, 151 — 12.º s|1.202 — Tel.: 22-7993, diariamente das 11 as 13 e 16 as 18 horas. (27137) 700

COPACABANA — Pôsto 5 — Vendo em construção adiantada para entrega em 6 meses, apartamentos de sala e quarto separado, banheiro, cozinha, área de serviço com tanque e dependencias de empregada. Ver no local à rua Xavier da Silveira, 65 esquina Leopoldo Miguez. Tratar diretamente com o constructor RODOLPHO DE PAOLI — Av. Rio Branco 151 — Gr. 1612 — Tel. 52-5213.

AV. N. S. DE COPACABANA 1.181 — apto. 1204 — Pôsto 6 — Para entrega imediata — Vendo apartamento de frente — com sala, 3 quartos, armarios embutidos, banheiro com box, cozinha, dependencias completas e garage — Preço Cr$ 900.000,00 com Cr$ 200.000,00 financiados em 6 anos e o restante a combinar — Tratar com o proprietário DR. RAUL DE PAOLI — Av. Rio Branco 151 — grupo 1612 — Telefones 52-6213 — 32-3635 — N. B. — Ver com o porteiro.

COPACABANA — Pôsto 4 — Rua Domingos Ferreira 130 — Quase esquina de Santa Clara — Vendo em construção para entrega em 10 meses, apartamento 1004 com 2 varandas, sala, 2 quartos, banheiro, cozinha, área com tanque, quarto e banheiro de empregada — Preço Cr$ 550.000,00 com Cr$ 200.000,00 a vista — Cr$ .. 200.000,00 financiados e o restante a combinar — Ver no local e tratar com o constructor incorporador RODOLPHO DE PAOLI — Av. Rio Branco 151 — grupo 1612 — Telefones 52-6213 e 32-3635.

COPACABANA — Pôsto 2 — Em inicio de construção, vendo apartamentos com jardim de inverno, sala e quarto separados, toilete, banheiro completo, cozinha, área de serviço com tanque, quarto e banheiro de empregada. Trata-se de um apartamento confortável, com peças amplas e bem distribuidas — Construção da Construtora Predial de Paoli Ltda. Sinal de 12.000,00 facilidade de pagamento e grande parte financiada. Negócio de oportunidade com garantia comprovada — Plantas, informações e vendas: — Av. Rio Branco 151 — grupo 1612 — Telefones ...... 52-6213 e 32-3635.

COPACABANA — Pôsto 4 — Vendo para entrega imediata ótimo apartamento, com 2 quartos, varanda, sala, jardim de inverno, cozinha, área de serviço com tanque, quarto e W. C. de empregada. Ver à Rua Edmundo Lins 28 apto. 303, com o porteiro Sr. BRITO — Preço Cr$ 680.000,00, com Cr$ 366.000,00 financiados em 10 anos em prestações de Cr$ 5.250,00 — N. B. — Esta rua começa em Figueiredo Magalhães, a primeira depois de Barata Ribeiro. Tratar diretamente com o constructor incorporador — RODOLPHO DE PAOLI — Av. Rio Branco 151 — grupo 1612 — Telefones — 52-6213 e 32-3635. (48780) 700

LOJAS à Av. Copacabana — Compro urgente, p| pagamento à vista — Tel. 57-7786 — c| sr. BRITO. (27172) 700

COPACABANA — APTO. PRONTO — Vende-se pronta entrega, de frente à rua Siqueira Campos c| sala, 3 quartos, banh. completo, coz. qto. e W.C. de emp. e área com tanque. Preço 750 mil, sendo 150 mil de entrada, 140 mil em 2 anos e 460 mil fin. em 14 anos pela Caixa Econ. — Chaves com Cabral à Rua do Carmo 71 — S. 306 — Tel. 43-0604. (29136) 700

POSTO 5 — Vendo apto. de frente, com saleta, sala, dois quartos, cozinha, banh. completo e dependencias de empregada — Preço fixo Cr$ .... 500.000,00 com financiamento — SA' FREIRE-IMOVEIS — 42-3812. (18944) 700

COPACABANA — Vende-se ótimo apto. de frente à rua Miguel de Lemos, com vista p| o mar c| sala, e qto. com banh. e coz. americana. Preço 320 mil com 200 mil de ent. e 120 mil fac. — Tratar c| Cabral, rua do Carmo 71 — S. 306 — 43-0604. (29137) 700

TERRENO — COPACABANA — Vendo nos postos 4 — 5 e 6 com 12 x 30 — 12 x 48 — 15 x 24 — 12 x 23 — 16 x 43 — 13,30 x 36 m. etc. — Rua dos Andradas 96 — sala 904, tel. 43-5377. (29142) 700

COPACABANA — Renda — Vendo a Rua Joaquim Nabuco 236 um dois ou três aptos. todos iguais tendo entrada amplo quarto, banh. compl. e cozinha americana — Estão alugados por 2.500,00 cada — Vendo por 220 mil cada ou 620 mil pelo conjunto de 3 apartamentos — Há cêrca de 100 mil financ. Tratar com o proprietário sr. JOHN a Av. Nilo Peçanha 26 — 11.º sala 1112 — Fones 52-9225 ou 50637-4537 à noite. (18938) 700

COPACABANA — Vendo no melhor ponto junto ao Roxy lado da praia apartamento de frente com ampla sala com varanda, dois grandes qtos. de frente, grande quarto de empregada com janela, cozinha, banheiro area de serviço Tratar com a proprietaria pelo tel.: 47-2480 (29103) 700

APTO. a Rua Barata Ribeiro 74 apto. 713 Edificio Liege de quarto e sala conjugado, saleta separada, banheiro e cozinha ampla. Preço 360 mil com 150 mil de entrada e o restante financiado. Ver no local com o porteiro Ferreira e tratar com dr. Lindolfo a Rua Senador Dantas 20 — 10.º s| 1009. Tel.: 52-1900. (29087) 700

COPACABANA — 1 sala, 2 qtos. banh. coz. dep. completas. Inicio de construção. Preço Cr$ 460 mil financ. Imobiliaria Silveira Av. Copacabana 540 G|405 e 406. Tel.: 57-2126. (24673) 700

VENDEM-SE aptos. de sala, quarto, banheiro, cozinha completa com fogão de 3 bôcas, jardim de inverno, para pronta entrega, em prédio de 10 pavimentos s/ pilotis, com apenas 3 aptos. por andar, todos de frente, e dotado de aquecimento central elétrico. Possui 2 elevadores. Aptos. que restam para vender: 102 e 103. Local: rua 5 de Julho n.º 367, esquina da rua Constante Ramos. Preços Cr$ 290.000,00 e 380.000,00, respectivamente. — Informações diretamente com a firma proprietária e construtora ARY C. R. DE BRITTO, com o SR. FRANCISCO TÔRRES pelos telefones 42-1798 e 52-4432. Aos domingos, das 13 às 15 horas, pelo fone 27-2666. (26694) 700

COPACABANA — POSTO 5 — Vendemos magnífica residencia na rua Miguel Lemos, de 2 pavtos. 4 quartos, 2 salões, garagem — Tratar .. 22-9543. (24636) 700

COPACABANA — Vendemos otimo apartamento de frente, com 4 quartos, 2 salas, 2 banheiros, 2 quartos de criados e demais dependencias e garage. Tratar 22-9543. (24635) 700

COPACABANA — Vende-se grande e confortavel residencia a Rua Henrique Oswald n. 155 construida em 2 lotes de terreno medindo 14,00 x .. 52,00 dando tambem frente para o Bairro Peixoto. Consta de 3 salões, 7 amplos quartos, grandes varandas cobertas, ampla copa e cozinha, banheiros em cor, 2 quartos de empregados,, amplo jardim, garage para 2 carros, levanderia etc. Construção nova. Preço base Cr$ 6.800.000,00 — Tratar pelos telefones 23-4680 e .... 23-0555, depois das 2 horas com os srs. Levy ou Tinoco. (17807) 700

COPACABANA — Terreno. Vendo à Rua 5 de Julho 12 x 40, com predio antigo, confortavel, entrego vazio. Preço Cr$ 1.500.000,00. Pagamento: 50% à vista e o restante a combinar — Informações com Mario Rei, Av. Rio Branco 137, 1.º sala 208 Tels. 22-5536 e 47-3221. (24152) 700

COPACABANA — Apto. de frente em final de construção, vende-se com 4 ptos., 2 salas, copa, cozinha, banheiro, qto. e W.C. empregada, área e tanque — Preço 800 mil cruzeiros com 300 mil de entrada e o restante financiado em 100 meses — Ver à Rua Siqueira Campos 203 — apto. 901 — Mais detalhes — Tel. 27-4160. (24686) 700

COPACABANA — POSTO SEIS APARTAMENTO — Vendo ótimo, vazio, à Avenida Copacabana 1292 — apto. 303, com 2 quartos, sala, cozinha e banheiro. Preço 400 mil cruzeiros — Aceito financiamento por qualquer Instituto ou Caixa — Ver no local — Chaves com o porteiro — Tratar à Rua da Assembléia 104 sala 904 — Tel. 22-5814 — PEDRO DA SILVEIRA. (24713) 700

COPACABANA — Vende-se apto. de frente, à Av. Copacabana 828 apto. 1.201, com sala e quarto separados, banheiro, espaçosa cozinha, quarto e banheiro de empregada e área com tanque. Preço 485 mil sendo 200 mil à vista, 94.040,00 a combinar e o restante em prestações sem juros. WALDEMAR DONATO, rua Rodrigo Silva, 18, sala 504. Telefone 52-2458. (12861) 700

VENDO à Rua Carvalho de Mendonça 13, o apto. 202. Ver no local e tratar à Rua São José 90, sala 2003. (24684) 700

COPACABANA — Real oportunidade — Em edificio de luxo, construção já iniciada, maravilhosamente situado em centro de grande terreno na Rua Barão da Tôrre, 42, (Praça Gal. Osorio), a poucos minutos das praias de Ipanema, Arpoador e pôsto 6, vendemos ótimos apartamentos de 2 e 3 quartos e tôda comodidade, de frente absolutamente indevassáveis, com apenas Cr$ 62 mil ou Cr$ 86 mil de entrada e o restante largamente financiado e facilitado. Informações e vendas EMACO LTDA. Rua da Assembléia, 51 — S. loja. Grupo 201. Tels. 42-8205 e 42-5531.

EDIFICIO YANKEE — Av. Copacabana 750. Em frente ao Cine Metro — Vende-se apartamentos de quarto e sala separados e quarto e quarto e sala conjugados para fins comerciais e residenciais. Preços a partir de Cr$ 220.000,00, com 10% de sinal. Obra iniciada. Tratar diretamente com o incorporador J. M. SORAGGI. Av. Nilo Peçanha, 155 — s| 427 — 4.º andar — Tels. 42-2027/52-3254.

COPACABANA — Pôsto 6, perto da praia, entrega em 30 dias, vende-se último aptº. de luxo, 101, frente, constando de 2 salas, 3 dormitórios, arm. embutidos, cozinha esmaltada, grande área azulejada, tôdas dependências, pinturas a óleo, venezianas de alumínio, confôrto absoluto. Prédio sôbre pilotis com play-ground para crianças. Preço de ocasião. Visitar no local. Av. Rainha Elizabeth, 685, edif. "Viviane". Tratar diretamente com incorporadores EMERCO, Ltda., Rio Branco, 151, tels.: 22-7102 e 42-5836.

PÔSTO 6 — Próximo à praia — Vendem-se apartamentos — (Edificio sôbre pilotis) em construção, à Rua Júlio de Castilhos, 50, esquina da Rua Raul Pompéia, n. 123. Composto de 1 e 2 quartos, armários embutidos, sala, jardim de inverno, banheiro, cozinha c|fogão, dependências completas de empregada e terraço de serviço com tanque. Preços a partir de Cr$ 450 mil, com parte financiada em 5 anos e facilidade de pagamento da parte não financiada. Ver no local e tratar diretamente com os proprietários e construtores à Av. Rio Branco, 173, 14º. andar. Tels. 42-2407 e ... 52-0119. (29120) 700

LOJA — COPACABANA. - Vende-se uma na Rua Barata Ribeiro, n. 14-A com frente envidraçada e piso em losangulos de marmorite branco e prêto, área 106 m2 — Preço Cr$ 2.500.000,00 -- Tratar com o proprietário tel. 57:7514. (23851) 700

COPACABANA — Vende-se terreno Londrina (Paraná) ou troca-se apto. Rio, c. 522,00 m2 em sua calçada, ótima esquina. Vende-se apto. c. 3 qs. 2 salas, cozinha q. empregada, 2 varandas etc. F. 37:6501. (23841) 700

COPACABANA — Vende-se um apartamento pronto com sala, jardim de inverno, fechado, 2 quartos, cozinha, banheiro etc. Preço 590 mil com 220 mil financiado em 15 anos. Ver e tratar Av. Copacabana 1285 apto. 1003 (29077) 700

COPACABANA — Rua Edmundo Lins n.º 31 (Paralela à Rua Barata Ribeiro) — Majestosos aptos. para familias de tratamento — Vendem-se em Edificio sobre Pilotis, rua estritamente residencial, elevadores privativos, somente um apto. por andar, c| vestibulo, grande sala, amplo living-room, jardim de inverno, 3 dormitorios com armarios embutidos, banheiro com box em cor, sala de almoço, cozinha, area de serviço e tanque azulejados, quarto e W. C. p| empregada — Preço Cr$ ... 1.300.000,00 com grande facilidade de pagamento. Ver no local e tratar diretamente c| a firma proprietaria IMOBILIARIA e CONSTRUTORA VILLARINO LTDA. à Rua Mexico 148, sobreloja, sala 101 — Telefone 22-1192. (48741) 700

EDIFICIO DOM SERGIO — CONSTRUTORA CANADÁ S. A. — Desfrute do prazer de morar em confortavel apartamento com as vantagens e regalias de uma boa casa. 180 metros2 de área por apenas Cr$ 1.150.000,00 — Expectacular terraço social, privativo, c| cerca de 60m2 sendo uma parte mais elevada em forma de mirante, descortinando lindo panorama recantos magnificos para jardins, bar, etc. — Lado da sombra, recebendo o benéfico sol da manhã — Sossegado, independente, livre de ruidos, construido sobre o ultimo andar — Ventilado e fresco, dispondo de telhado e janelas panoramicas — Acabamento de super-luxo, totalmente pintado a oleo (inclusive os tetos) em cores suaves e modernas — Banheiro c| piso de marmore "Calacata" em duas côres, paredes com azulejos de cor, louça porcelanizada — Cozinha com piso em ceramica, paredes azuleijadas até o teto, despensa revestida em azulejos com prateleiras de marmore, fogão de luxo 4 bocas com tampa esmaltada pias duplas agua quente e fria — Dormitorio com grande armario embutido, forrado e ponto de calefação — Jardim de inverno com piso em marmore (morano) — Area de serviço com todas as paredes revestidas de azulejos de 2 cores, tanque com esfregador de marmore. Constitui-se o apartamento de: Entrada — Jardim de Inverno — Living — Sala — 2 dormitorios — Banheiro — Copa — Cozinha — Area de serviço — Quarto e banheiro para empregada. PAGAMENTO COM PARTE FINANCIADA — Diretamente no local RUA XAVIER DA SILVEIRA 95. (Posto 6) com sr. Oliveira de 8,30 as 11 e de 13 as 16,30, diariamente. IMPORTANTE!! O edificio que é de alto luxo, construido sobre pilotis, tendo parque infantil, jardins, etc., constitui-se de apartamentos proprios para familias de alto tratamento, tendo apenas 2 por andar, o que assegura ambiente distinto e familiar.

RUA CONSELHEIRO LAFAIETE — Vendo apartamento de luxo em final de construção um por andar com o maximo requesito de conforto com jardim de inverno de 8,60 x 2,45, 2 grandes salas, 4 quartos com armarios embutidos, 2 banheiros sociais, copa-cozinha com armarios, 2 quartos empregada, sendo um com armario embutido e banheiro completo, ampla area de serviço e garagem c| box. Cr$ 3.200.000,00 com pagamento facilitado. Tratar com Grey, telefone 57-6841.

COPACABANA — Vendo a Rua Raul Pompeia apartamento de luxo em primeira habitação um por andar com 240 m2 com todos os requisitos de conforto em edificio de fino acabamento, com 2 salas, 4 quartos com armarios embutidos, 2 banheiros sociais, cozinha, quarto de empregada e demais dependencias e garage. — Cr$ 2 milhões com pagamento facilitado. Tratar com Grey, tel.: 57-6841. (54428) 700

COPACABANA — Vendo à Av. Prado Junior, proximo à praia, apartamento de quarto, grande sala, banheiro, cozinha. De frente e vazio — Preço 550 mil cruzeiros — WALTER WEINSCHENCK — 42-6437. (26491) 700

COPACABANA — Av. Atlantica n. .. 3.808 — Vendemos o apt. n. 1.004, de frente, para entrega imediata, novo. Sala, quarto conjugados banheiro e kiteknete. Cr$ 400.000,00 sendo Cr$ 200.000,00 a vista e Cr$ 200.000,00 financiados em 5 anos, pela tabela Price. Chaves com o porteiro, sr. JOSE'. Tratar na IMOBILIARIA LEMOS LTDA. à Av. Nilo Peçanha 26, sala 72, Tel. 22:2483 e 42:9506. com sr. FREIRE. (24478) 700

GÁVEA — Vendemos para entrega imediata, luxuoso apartamento à esquina de Marques de São Vicente, com rua Raymundo Magalhães, n. 14, Localizado no 1.º pavimento elevado, tendo: 1 salão, 3 amplos quartos, cozinha, dependências de empregados, área de serviço, garagem com box. Sinal de Cr$ 350.000,00 e Cr$ .... 750.000,00 em 96 prestações mensais de Cr$ 12.500,00 aproximadamente. Chaves com o porteiro. Maiores detalhes com IMOBILIARIA LEMOS LTDA. à Av. Nilo Peçanha, 26, sala 702. Tels. 22:2483 e 42:9506. (24479) 700

COPACABANA — Apartamento — Vendemos de excelente construção sôbre pilotis, Ed. Dona Fátima, à esquina de Barata Ribeiro com República do Peru, ap. 404, de frente para rua Barata Ribeiro, com 2 salas, 4 quartos com armario sociais, copa, cozinha, quarto e W. C. de criados e garagem. Ocupação imediata. Preço Cr$ 1.600.000,00. Informações e visitas com sr. FREIRE na IMOBILIARIA LEMOS LTDA. à Av. Nilo Peçanha, 26, sala 702, tel. 22:2483 e 42:9506. (24485) 700

COPACABANA — Vendo no inicio da rua Constante Ramos e com vista para o mar, apto. de frente em andar alto, com hall, 2 salas, jardim de inverno de 6x1,80, 2 quartos, banheiro cozinha com armarios grande area de serviço restida de azulejos, qto. e banheiro de empregada. Todo o apto. está atapetado. Preço Cr$ 850 mil com parte facilitada. Tratar com JUVENCIO BARRETO JR. a Rua Rodrigo Silva 18 — 10.º andar g. 1005 — Fone 22-7226. (13978) 700

COPACABANA — Apartamento mobiliado — Vendemos com: Grande vestibulo, 2 salas, jardim de inverno (mármore), 3 quartos, 2 banheiros sociais, copa, cozinha, area de serviço, quarto e banheiro completo de empregados. Um apenas por pavimento. Armários embutidos em tôdas as peças. Decoração e mobiliário do Leandro Martins. Area: 270 m. quadrados. Preço: Cr$ 3.500.000,00 podendo facilitar parte. Não se vende sem a mobilia, tapetes e cortinas. Maiores detalhes pessoalmente. IMOBILIARIA LEMOS LDA. à Av. Nilo Peçanha, 26, sala 702. (24486) 700

COPACABANA — Vendo apartamento no Posto 6, de sala, 2 quartos, banheiro completo, cozinha. Preço .... 400.000,00. Pagamento a combinar, pronta entrega. — Ver e tratar a Avenida N. S. Copacabana 1292 ap. 403, com Castro. (13892) 700

COPACABANA — Vende-se a Rua Felipe de Oliveira n.º 19 esq. de Belfort Roxo, otimos apartamentos, pronta entrega de: entrada, sala, quarto separado, banheiro, varanda e cozinha com fogão etc. Fino acabamento em sancas etc Preços: Cr$ 380 mil com facilidades e financiamento Ver e tratar no local com sr. Moreira. Fone 47-2553. (18320) 700

COPACABANA — No Posto 6 vendemos otimo apartamento de frente com hall de entrada, 2 grandes salas, 3 espaçosos quartos, banheiro completo, toilete, cozinha, dependencias completas de empregada, grande area com tanque e garage. Quase final de construção. Preço Cr$ .... 1.500.000,00 com Cr$ 400 mil de entrada. Cr$ 200 mil nas chaves e o restante financiados em 15 anos. — Tratar na Imobiliaria Lif Ltda. Av. N. S. de Copacabana 661, 2.º andar grupo 201. tels.: 57-4515 e 37-4635 — O escritorio de Copacabana atende diariamente inclusive aos domingos até as 20 horas No centro a Rua 7 de Setembro 66, 12º andar sala 1206 — Tel.: 22-9392. (23889) 700

VENDE-SE à Av. Copacabana, 1.089 dois apartamentos no segundo pavimento um de frente e um de fundos, um tambem no 10.º pavimento, fundos, em prédio acabado de construir, otimo acabamento, tudo pintado à óleo, 2 quartos, sala, banheiro completo e dependências de criadas. Cr$ 680.000,00 e Cr$ 650.000,00, com 50% financiados em 5 anos. — Para pagamento à vista, faz-se alguma redução. — -Diretamente com o proprietário pelo telefone 37:8527. Não se admite intermediários. (12613) 700

APARTAMENTO MOBILADO — Copacabana — Pôsto 6 — Luxuosamente decorado por profissional. Vende-se em 1.ª locação, à Rua Raul Pompéia, 61, apto. 801, com 3 salas conjugadas pintadas a óleo, 2 banheiros sociais, 2 ótimos quartos com grandes armários embutidos, tôdas as peças atapetadas, móveis desenhados, especialmente para o apartamento, televisão, rádio-vitrola, aspirador, geladeira G. E. de 9 pés, copa, cozinha com armários americanos, área com tanque de azulejo, quarto e banheiro de empregada e garagem. Ver e tratar das 9 às 16 horas e das 20 às 22 horas. (47980) 700

COPACABANA — Aptos. prontos e de frente. Vendo com quarto e sala separados, saleta, varanda, banheiro e cozinha. Cr$ 380 mil c| 170 mil em 5 anos. Ver os aptos. 1203 e 303 a rua Felipe de Oliveira 19 e tratar c| o proprietario a rua Mexico 21, 10º and. s. 1001. A. Tel.: 32-9123. De 12 as 13,30 e de 16 as 17,30 horas. (12794) 700

VENDO em final de construção os apartamentos ns. 504 e 805, à Rua Xavier da Silveira esquina de Leopoldo Miguez, com quarto, sala, banheiro, cozinha, quarto para empregada e pequeno corredor. Preço Cr$. 400.000,00 cada um. Ver no local, tratar a Av. Erasmo Braga, 227, sala 418, tels. 52-3813 e 52-1914, com o proprietario. Tem financiamento. (17783) 700

COPACABANA — Rara oportunidade — Vendemos ótimos aptos. em final de construção, em rua transversal à praia, com 1 quarto, 1 sala — peças amplas e separadas por arco, banheiro e cozinha, todos de frente, com vista para o mar. Preço de raríssima ocasião Cr$ 200.000,00 com pagamento a combinar — Tratar diretamente com os proprietários — Imobiliária Lif Ltda. — Av. N. S. de Copacabana 661, 2º. andar, de frente, grupo 201 — Tels. 37-4635 — 57-4515. Atende-se diáriamente inclusive aos domingos, até 20 horas. No centro — Rua 7 de Setembro 66, 12º. andar sala 1206. — Tel. 22-0392. (23888) 700

COPACABANA — Vendo próximo da praia, boa residência de 2 pavimentos, em rua particular, na Rua Santa Clara, entre Avenida Copacabana e B. Ribeiro, com 3 quartos, sala, dependências e quintal. Tetos de lage com sancas. Entrega logo. Cr$ ...... 450.000,00 de sinal e 450 em 5 anos. Tels. 23-0475 e 23-2372. (23006) 700

PÔSTO 6 — Vende-se apartamento "Duplex" de luxo, para pronta entrega à Av. N. S. de Copacabana 1285. Trecho sem bonde. Preço Cr$.. 1.400,000,00 com parte financiada — Informações à Av. Rio Branco 173, 14º. andar — Tels. 42-2407 e 52-0119. (29117) 700

COPACABANA — Pôsto 6 — Próximo à praia. Vende-se para pronta entrega, apartamento de frente, composto de sala, jardim de inverno, qto., banheiro e cozinha com fogão e tanque. Ver no local com o porteiro à Av. N. S. de Copacabana, 1355 — Preço Cr$ 400.000,00 com parte financiada. Maiores detalhes à Av. Rio Branco, 173, — 14º. andar — Telefones 42-2407 e 52-0119. (29118) 700

APARTAMENTO na Rua Souza Lima proximo a Rua Bulhões de Carvalho com saleta, sala, 3 quartos, banheiro completo, cozinha, area de serviço, quarto e WC de empregada. De frente, com peças todas muito amplas. Vendo com ou sem moveis -- Preço: Cr$ 1.200.000,00. Tratar com Walter Rodrigues na Rua Mexico 148 sala, 204. Telefone: 42-6956. (13937) 700

APARTAMENTOS de luxo em construção sob pilotis vendo no mais fino ponto de Copacabana a rua Leopoldo Miguez, Edificio Arco do Triunfo com: vestibulo, ampla sala, jardim inverno envidraçado, otimo quarto, banheiro, cozinha c| fogão de 3 bocas lugar para geladeira, área serviço com tanque, quarto e banheiro de empregada. Preço 220 mil. Sinal sòmente 20 mil e prestações de 4 mil. Tratar tel.: 26-0281 — Anita Gelbert. Otimo negocio. Atende-se diariamente das 9 as 20 horas. (12605) 700

COPACABANA — Pôsto 6 — Pronta entrega — Vende-se ótimo apartamento de frente na Rua Raul Pompéia, 61, terreo elevador, com 2 salas, 2 quartos, banheiro em côr com box, 6 armários embutidos, enorme cozinha e amplas dependências de empregada. Lado da sombra, poço artesiano para garantir o abastecimento de água, acabamento de luxo. Preço: Cr$ 850.000,00 sendo 250.000,00 de entrada, 250.000,00 facilitados e o restante financiado. Ver no local com o Sr. Serra e tratar na Construtora Veramar, Rua 7 de Setembro, 141, 3.º, grupo 2. Tel. 23-5795 e 47-0357. (13950) 700

COPACABANA — Posto 5 — Vende-se à Rua Leopoldo Miguez, 116, ótimo apto. de frente n. 301, sôbre pilotis, lado da sombra, novo, com 2 salas independentes, saleta, jardim de inverno, 3 quartos, independentes com armarios, 2 banheiros sociais, copa-cozinha com armarios azulejados, 2 quartos e banheiro de empregados, área de serviço e garagem. Entrega imediata. Chaves com o porteiro. Preço: 1.740.000 cruzeiros, com parte facilitada e financiada. — Tratar pelo telefone 43:6350. (29039) 700

AVENIDA ATLANTICA — Pôsto 2 — Vendo apartamentos de frente com 4 e 5 quartos, 3 e 4 salas em final de construção para entrega dentro de 6 meses — Construção de alto luxo. Grande facilidade de pagamento. Tratar com o sr. Carlos. Tel. 52-9637. (13952) 700

VENDO urgente recem construido vazio apto. 1004 da Rua Bolivar 38 — Posto 4, contendo 2 amplas salas, 2 quartos dependencias completas de empregada etc. Ver no local com o encarregado e tratar com sr. França tel.: 57-2055 — 46-9329 Pagto. facil. e financ. (18862) 700

COPACABANA — Vende-se por 1.700 contos, otimo apto. (1 por andar), pronto em 4 meses, com 4 quartos, grande salão, jardim inverno, armarios embutidos, 2 banheiros, garage dep. empregados com 2 quartos. Financiamento de 900 contos em 18 anos IVO ALENCAR — 52-3680. (18889) 700

EDIFICIO ITAOCA — Copacabana — Para consulados ou familias de trato, vende-se ou aluga-se dois bons apartamentos no 1.º andar, dêste Edifício, situado na rua Duvivier 43, Copacabana. São juntos, negocia-se um ou outro, sendo que um tem hall, 2 salas, 3 dormitórios e demais dependências e garagem e o outro menos um dormitório. Estão limpos e desocupados. Tratar no mesmo Edifício, apartamento 42, telefonar 37-1818. (13924) 700

AV. ATLANTICA 928 Posto 1 — Vende-se apto. 1110, com quatro peças em ed. novo a vista 300 mil cruzeiros ou 140 mil de entrada e parte financiada em 4 anos. Informações c| o porteiro. (18907) 700

COPACABANA — Rua Tabajaras terreno vendo 20 x 30 Cr$ 400 mil Saraiva 57-5871. (23904) 700

EDIFICIO "DOM CARLOS" — CONSTRUTORA CANADÁ S. A. — APARTAMENTOS PRONTOS PRÓPRIOS PARA RENDA, MORADIA, CONSULTÓRIOS, ESCRITÓRIOS OU COMÉRCIO — Luxuoso edificio — Em excelente ponto comercial — Av. N .S. Copacabana, 1150 — (em frente do Banco do Comércio). Entrada suntuosa em mármore, 3 elevadores com cabines de luxo, grandes reservatórios de água, garage no subsolo. Apartamentos dispondo de: Sala de entrada, ampla sala, esplêndido quarto, cozinha com fogão e pia piso em mosaico, paredes azulejadas, banheiro completo, louça vitrificada azulejos em côr, pisos em mosaico etc. — Pinturas modernas em côres — Ferragens "La Fonte" — Venezianas — Duro-aluminio, etc. Valor a partir de Cr$ 350 mil ,com facilidades de pagamento. Condições, preços e informes, diretamente no local, diariamente, com sr. Heitor, de 8,30 às 11 e das 13 às 15 horas, ou 32-9191. (54483) 700

TERRENO EM COPACABANA — 4 pavimentos 15x24,50 — Em frente à Praça Edmundo Bitencourt, à rua Décio Vilares, junto ao n.º 66. Cr$ 1.680.000,00 à vista. Sem intermediários com o próprio — 47-6984. (18911) 700

COPACABANA — Vendo apartamento rua Paula Freitas próximo Av. Copacabana, alto luxo, andar médio, um por pavimento, primoroso acabamento, finamente decorado, pronta entrega, com: hall, 3 salões, toillette social, chapelaria, 3 amplos dormitórios, (armários embutidos), 2 banheiros sociais (revestido mármore italiano), copa-cozinha, 2 quartos empregados, banheiro completo, área com 2 tanques, garagem. — Preço: Cr$ 2.800.000,00 com facilidades e financiamento. Informações e visitas: Paulo Pestano de Aguiar, Av. Almte. Barroso 91, sala 414. Tel.: 42-6297. (54476) 700

VERDADEIRO PRIVILEGIO — Em conforto, sossêgo e bem estar — Apartamento com acabamento de super-luxo, dispondo de espetacular terraço social com vista permanente para o mar. Todo pintado a óleo em côres modernissimas, tendo sancas decorativas em tôdas as peças, portas almofadadas, janelas e portas para o terraço totalmente envidraçadas, venezianas de duro aluminio, banheiro, com piso em mármore e paredes em azulejos pretos. Próprio para pessoa de fino gôsto ou casal de alto tratamento. Tendo mais os seguintes detalhes: Edificio luxuoso, recém-concluído, pronto para habitar. Construção da Construtora Canadá S/A — Apartamento independente, isolado, lado da sombra com saleta, ampla sala, grande dormitório, banheiro espaçoso com box, separado, louças e aquecedor de luxo, cozinha com pia e armário inferior, fogão de luxo com tampa, espaço para geladeira, tanque. Preço Cr$ 585.000,00 com parte financiada. Av. N S. de Copacabana, 1150 — Pôsto 6 — com sr. Ramos, de 8,30 às 11,30 e de 13,00 às 17 horas. (54484) 700

UM POR ANDAR! Vendo em luxuoso edif. novo s| pilotis, com esmerado acabamento c| sancas e cores modernas: 3 qtos. c| arms., 2 salas, 1 salão, 2 banhs. em cor, boa coz. área c| qto. e WC emp. etc.! Preço 1.600.000 cruzeiros com 50 por cento fin. em 10 anos! Inf. 57-5771 ...... 57-7786 — com CARVALHO ROCHA.

APARTAMENTO c. 80 por cento financ. — Vendo 1 luxuoso "duplex" nos 2 últ. and. c| primoroso acabamento, todo à óleo, c| sancas, escadaria de marmore de "Carrara", 2 jard. de inv. (ambos) c| Piso de marmore, 3 qtos. 1 sala dupla, banh. em cor, área c| qto. e WC. emp. Entrega imediata! Preço: Um milhão de cruzeiros c| sòmente 200.000 de entrada — Inf. 57-5771 — 57-7786 — 57-6373 c| CARVALHO ROCHA.

UR POR ANDAR! Acabamento finissimo todo à óleo, c| sancas, florões, luz indireta, especiais "Parquets" lindo hall e grde. jardim de inv. (ambos) c| piso de marmore, 4 qtos. c| arms. 3 salões, sala de almoço, 2 banhs. em cor, grde. coz. área c| 2 tanques e qto. c| WC emp. — Garage! Edif. s| Pilotis! Novo! Vazio! Preço: 1.950.000 crs. — Inf. 57-5771 — 57-7786 c| CARVALHO ROCHA. (27171) 700

Flamengo

FLAMENGO — Vendo à Praia do Flamengo, luxuoso e grande apart. de frente, andar alto, tendo 4 amplos qtos., 2 salões, grande varanda em tôda frente, 2 banhs. sociais, copa-cozinha, 2 qts. e banh. de empr. e garage. Maravilhosa vista panorâmica. Preço: Cr$ 2.500.000,00. Financio até 1.200.000,00 em 10 anos. Tab. Price. Infs. e visitas a combinar com John R. Amaral Schaefer — R. Senador Dantas 118, sala 916 — Fone 42-8305. (23697) 900

FLAMENGO — Laranjeiras — Vende-se magnífico terreno à rua Pinheiro Machado, frente ao Palácio Guanabara. Fôro remido, entrega imediata com 13.30 de frente por 38.20 metros de fundo. Projeto aprovado para 33 apartamentos Sendo 16 de sala e 3 quartos e 17 de sala e 2 quartos. Preço Cr$ 2.700.000,00. Tratar com o proprietário sr. Tobias à Rua Alvaro Alvim 48, s| 1101. Telefone 22-5140 — Ramal 91. (22803) 900

PRAIA DO FLAMENGO — Apartamentos de luxo, 1 por andar — Vende-se em construção adiantada, composto das seguintes peças: vestibulo, 3 salas, quatro quartos, armarios embutidos, jardim de inverno, escritório, grande varanda, instalação para ar condicionado, copa, cozinha, despensa, dois quartos e banheiro de empregados, 2 banheiros sociais, roupa-ria, terraço de serviço com 2 tanques e garagem. Tratar com os construtores H. C. Cordeiro Guerra & Cia. Ltda. à Av. Rio Branco 173 — 14.º andar. Tels. 42-2407, — 52-0119 — 52-1804 e 22-0850. (22668) 900

TERRENO — FLAMENGO — Vendo para incorporação — Rua dos Andradas 96 — sala 904 — tel. 43-5377 — Souza Dias — URGENTE. (29141) 900

APARTAMENTOS DE FRENTE, EM FINAL DE CONSTRUÇÃO — À rua Senador Vergueiro esquina da rua Paissandu, constando de: quarto, varanda, banheiro e kitchinette; e de sala e quarto conjugados, varanda, banheiro e kitchinette. Preços de Cr$ ..... 250.000,00 a Cr$ 380.000,00.. Sinal de 15%, parte facilitada e parte financiada em 5 anos. — CIVIA — Trav. Ouvidor, 17 — (Sec. de Vendas, 2.º and.) Tel. ☎ 52-8166, de 8,30 às 18,00 horas.

APARTAMENTO COM 70% FINANCIADO EM 15 ANOS — Desocupado, situado à rua Buarque de Macedo (de fundos), constando de: 1 sala, 1 quarto (independentes), banheiro completo e pequena cozinha. Preço: Cr$ ..... 380.000,00 com 30% de sinal — CIVIA — Trav. Ouvidor, 17 — (Sec. de Vendas, 2.º and.) Tel. ☎ 52-8166, de 8,30 às 18,00 horas.

APARTAMENTO COM 70% FINANCIADO E PARA PRONTA ENTREGA — Ótimo apartamento de frente para a Praça José de Alencar, no Edificio Simon Bolivar, acabado de construir, constando de: Entrada, uma sala, três quartos, dois banheiros sociais, copa-cozinha, quarto e dep. de empregada, garagem. Preço: Cr$ 1.150.000,00 com 70% financiado. CIVIA — Trav. Ouvidor, 17 — (Sec. de Vendas, 2.º and.) Tel.: ☎ 52-8166, de 8,30 às 18,00 horas. (54002) 900

FLAMENGO — Com apenas 300 mil cruzeiros, V. S. receberá ainda hoje, as chaves de um maravilhoso apartamento de frente, único no andar, c| ampla sala, 2 quartos, cozinha, banheiro, grande área de serviço, quarto de empregada e, especialmente, maravilhosa varanda com cêrca de 60 m2, ocupando tôda a frente do Ed. Ver no local, apto. C-01, com o zelador, e tratar diretamente com a firma proprietária IMOBILIÁRIA e CONSTRUTORA VILLARINO LTDA. — à Rua México, 148, sobreloja, sala 101 — Tel.: 22-1182.

FLAMENGO — Rua Corrêa Dutra n. 9 — Vendem-se os últimos aptos., em final de construção, com ampla sala, quarto separado, ótimo jardim de inverno, banheiro c| box e cozinha. — Preços a partir de 370 mil cruzeiros, com grande facilidade de pagamento. Ver no local e tratar diretamente com a firma proprietária — IMOBILIÁRIA e CONSTRUTORA VILLARINO LTDA., à Rua México, 148, sobreloja — sala 101 — Telefone 22-1192. (48740) 900

FLAMENGO — Rua Paissandu — Vende-se magnificos apartamentos de sala e 2 quartos completos e sala e 3 quartos com dependências no Edificio Rio Carioca à Rua Paissandu esquina Pinheiro Machado. Acabamento esmerado. Pintura a óleo, moldura e sancas, azulejos até o teto cozinha e banheiro, área de serviço azulejada. Preços de Cr$ 660.000,00 a Cr$ 845.000,00 com parte facilitada e parte financiada. Ver no local inclusive aos domingos. Tratar com os proprietários e Construtores CONCIL — Rua Alvaro Alvim 48, sala 1101-1102. Telefone 22-5140 Ramal 91. (22804) 900

MORRO DA VIUVA — Vende-se na Av. Rui Barbosa, no 2.º andar em edifício de 1 por andar, grande e fino apartamento com 3 salas, hall e varanda de mármore, toilette e banheiro social, copa e cozinha, 4 quartos com armários embutidos, 2 banheiros completos, 2 quartos e banheiros para empregados num total de 358 m2 e mais uma área com 150 m2 com 2 quartos para passar roupa e guardados. Preço Cr$ 3.600.000.00. Para combinar condições e visitas tratar com o proprietário, Sr. Guimarães. Telefone 43-9413. (47979) 900

..Entrega em 90 dias — Vendemos último apartamento da rua Marquês de Abrantes 150/152, constando de três quartos, duas salas, banheiro, cozinha, quarto de empregada, dependências e vaga de garagem, para entrega em janeiro de 1956. Pagamento com financiamento em 5 anos de 50% e os restantes 50% facilitados a combinar. Ver na própria obra acima indicada c/sr. Mário e tratar à rua Beneditinos 26 grupo 403. Tel. 43-1992. Aceita-se negócio com financiamento da Caixa Econômica. (21758) 900

FLAMENGO — Vende-se luxuoso apt. de frente, pronta entrega, com 2 salões, 4 ótimos quartos, 3 varandas, vários armários embutidos, 2 banheiros sociais em côr, copa-cozinha com bancas de mármore estrangeiro, dep. de empregadas e ferragens e luxo. Tôdas as peças pintadas a óleo. Ver à rua Honório de Barros, 41 — apto. 201, chaves na portaria — Preço: Cr$ 1.600.000,00 sendo Cr$ 565 mil de entrada e o restante financiado a longo prazo — Tratar à Av. Amte. Barroso, 72, sala 1.112 — 11º. andar — Tel. 42-6310. (27145) 900

FLAMENGO — PARA PRONTA ENTREGA — Vende-se próximo à praia, apartamento de 2 quartos, 1 sala, (peças amplas), banheiro, cozinha, grande terraço, quarto e banheiro de empregada. Preço Cr$ 600.000,00 com parte financiada. Ver no local à rua Buarque de Macedo, 32, apto. 404, Informações à Av. Rio Branco, 173, 14º. andar. Tels. 42-2407, 52-0119 e.... 27-6601. (29122) 900

A RUA SENADOR VERGUEIRO, 106, prox. a Praia do Flamengo, vendem-se aptos. de recente construção com vestibulo, grande e arejado quarto, banh. kitch. armario embutido, desde 280 mil cruzeiros c| 102.200 financiados. Tratar p| tel.: 32-7548 das 12 as 18 horas. N. B. — Acham-se alugados por 3.000 cruzs. mensais. (12799) 900

SENADOR VERGUEIRO 174 -- Vende-se 600.000,00, apartamento no 7.º andar, fundos, sinal 300.000,00 o restante facilitado. Tratar Av. Pres. Vargas, 290, s/ 710, tel. 23-1077. Adures S. A. -- Industria e Comércio. (21815) 900

FLAMENGO — Proprietario vende diretamente, magnífico apartamento sito a rua Senador Vergueiro 237 apartamento 101, alto, com quatro grandes quartos, duas otimas salas, hall, agradavel varanda, dois banheiros sociais e mais um lavatorio para visitas, cozinha completa, area e qto. de empregada com armario. Lustres em todo o imovel. Aceita oferta e pequeno apartamento ou casa até Cr$ 500 mil em Petropolis como parte de pagamento. Chaves com o porteiro no local e tratar pelo fone: .. 47-3235, diariamente. (24567) 900

Gávea

JARDINS GAVEA GOLF CLUB vendemos terreno com 20 m. de frente lado da Rua Golf Club - -Canal base Cr$ 1.500.000,00 facilitando, Rudolf Karter e Cia. Ltda. 42:4635 e 22:6545. (18490) 1001

GAVEA — Vendemos 2 magnificos lotes residenciais, situados ao n.º 60 da Estrada da Gávea, pouco depois do fim da Rua Marquês de São Vicente, com 14,00 e 15,00 metros de frente — Preços 600 mil cruzeiros e 700 mil cruzeiros. Facilita-se 50 por cento. Tratar com o sr. GUIMARÃES na Companhia Parque da Varzea do Carmo, à Av. Calógeras, 16, 6.º andar — Telefone 32-9060. (47166) 1001

GAVEA — Terreno — Vendemos no Gavea Parque, com entrada pela estrada da Gavea, n. 142, em loteamento selecionado um lote com 780 m2, tendo 30 metros de testada. Tôdas as obras complementares estão concluídas, podendo construir imediatamente. Grande parte dos lotes já tem residências habitadas ou em fase de conclusão. Preço Cr$ 800.000,00 com facilidade de pagamento. Informações e detalhes na IMOBILIARIA LEMOS LDA. Av. Nilo Peçanha, 26, sala 702. Tel. 22:2483 e 42:9506. (14484) 1001

GAVEA — Apartamento — Vendemos à praça Santos Dumont, n. 160, ap. 402, de frente. 2 salas, 4 quartos, 2 banheiros em cor, cozinha, 2 quartos, e W. C. de criados, área de serviço. Preço Cr$ 1.300.000,00 com Cr$ 630.000,00 financiados a longo prazo, em prestações mensais pela tabela Price. Entrega imediata. Visitas a combinar préviamente com IMOBILIARIA LEMOS LTDA. Av. Graça Aranha, n. 26, sala 702. Tel. 22:2483 e 42:9506. (24480) 1001

ESTR. DA GAVEA — Vendemos à r. Capuri, ótimo terreno 676 m2. tendo de frente 24 ms. ALCIDES DE MORAES E CIA. LTDA., Av. Rio Branco, 128, 16º, s. 1601. 1601 — 22-0504. (12598) 1001

Glória

GLÓRIA — Vendemos dois imóveis à rua Benjamin Constant. Grande área de 2.800 mts2. aproximadamente, com frente. Tratar à mesma rua 124 casa IV. (10857) 1100

VENDE-SE apartamento de frente boa sala 2 quartos, banheiro com box, cozinha quarto e dep. p. empr. area com tanque — não falta agua. Rua Candido Mendes 335 antigo 95 — Glória. (23852) 1100

GLÓRIA — Vendemos apartamento de luxo, prontos para habitar, à rua Cândido Mendes n.º 157, de frente, ns. 301 e 601. A partir de Cr$ 1.200.000,00, podendo facilitar parte. Chaves visitas com o porteiro Informações e vendas: Imobiliária Lemos Ltda. Av. Nilo Peçanha, 26, sala, 702, Tel.: 22-2483 e 42-9506. (12792) 1100

Grajaú

OPORTUNIDADE! — Vendo magnificos apartamentos, todos de frente no mais fino ponto do Grajaú, Av. Engenheiro Richard, sobre pilotis com play-ground composto: vestibulo ampla sala, jardim inverno envidraçado, 3 amplos quartos — Todos de frente, armarios embutidos, copa e cozinha, banheiro dep. empregada. Preço 520.000,00. Sinal 40.000,00 na promessa 40.000,00 e prestações mensais. Tratar Tel. .. 26:0281 Anita Gelbert. Atendo diàriamente 9 às 20 horas. Raro negócio! (4885) 1200

GRAJAÚ — Vendemos à rua Visconde de Santa Isabel, ótimos apartamentos em início de construção, situação privilegiada, sôbre pilotis, com dois elevadores, play Ground, constando cada apartamento de: hall de entrada, grande sala, magnífico jardim de inverno, 2 grandes quartos, banheiro completo, ótima cozinha com fogão de 4 bôcas, quarto e banheiro de empregada e área de serviço com tanque. Preço a partir de Cr$ 440.000,00 com ... 50% financiados e o restante grandemente facilitado em 24 meses. Entrega do apartamento no máximo em 15 meses. Maiores detalhes pessoalmente à Av. Rio Branco, 106/8-8.º and. Sala 809. (23892) 1200

GRAJAÚ — Apartamento novo, fino acabamento. Vende-se à Rua Paula Brito 194 térreo apartamento 101. Não é devassado, frente de rua com 2 quartos sendo um conjugado com uma ampla sala dividido por uma porta de 4 fôlhas envidraçada, copa, cozinha, banheiro completo, dependência de empregada e mais uma ampla área, tanque em azulejos e mármore pintura a óleo em todos os cômodos, armários embutidos etc. Preço Cr$ 500.000,00. Entrada de 200 mil cruzeiros e o restante financiado em 72 prestações mensais de Cr$ 5.865,00. Visitar no local e tratar à Rua do México 74 — 6.º — sala 603. Tel. 22-8327. (21712) 1200

Ipanema

ATENÇAO — Rara oportunidade! — Vendo apartamento de alto luxo, todos claros e de frente, no melhor ponto de Ipanema, defronte da Praça General Osorio, Edificio Solar, Visconde de Pirajá, composto de: vestibulo, saleta ... (210x170), ampla sala (510 por 310) sala de almoço (3x180), otimo quarto, banheiro completo, cozinha com lugar para geladeira, area com tanque — Preço de 300.000 cruzeiros — Sinal somente Cr$ 20 mil e prestações de Cr$ 5 mil. O saldo em pequenas parcelas. Tratar pelo telefone 26-0281. Anita Gelbert. Atendo diariamente das 9 as 20 horas. Otimo negocio. Ipanema. (12610) 1300

IPANEMA — Rua Alberto de Campos — Terreno com 3 frentes, zona de 10 pavimentos, com 15 ou 20 de frente por 50 de fundos, vendo com facilidades no pagamento ou faço sociedade com pessoas que queiram construir. — MARIO REI — Avenida Rio Branco, 137 — 1.º andar — Sala 208 — Tels. 22-5536 e 47-3221. (12100) 1300

IPANEMA — Vendemos excelente casa de 2 pavimentos, com 2 salas, 4 quartos, sendo um duplo, banheiro em cor, copa, cozinha, garage e demais dependências. Tratar 22:9543. (29005) 1300

IPANEMA — Vende-se residência de 2 pavtos., à rua Farme de Amoedo n.º 47. Preço Cr$ 1.800.000,00, podendo facilitar 50% a combinar. — Tratar c/ J. MALAFAIA, av. Pres. Vargas, 417, s/ 410. Tel. 43-9195. (12693) 1300

IPANEMA — Vendo o último apartamento pronto para habitar na Rua Alberto de Campos, 65, ed. de 4 pavimentos, com elevador, constando de sala com 25,00m2, jardim de inverno, 3 ótimos quartos com 12,00 m2, banheiro em côr, garage e dependencias de empregada. Preço 780 mil Cr$ 50% financiados. Ver no local com o Sr. João e tratar com o proprietário sr. Mário Rei. Av. Rio Branco, 137, 1.º sala 208, tels. 22-5536 e 47-3221. (12704) 1300

VENDE-SE apt. de sala, quarto banheiro, cozinha completa com fogão de 3 bocas e closed, em prédio de 4 pavimentos s. pilotis, possuindo garagem e elevador. Local: Rua Montenegro n. 64, apt. 404, próximo à praia. Preço: Cr$ 290.000,00, (fórmula à combinar). Informações diretamente com a firma proprietária e construtora ARY C. R. DE BRITTO, com sr. FRANCISCO TORRES pelos fones: 52:4432 e 42:1798. (26690) 1300

RUA PRUDENTE DE MORAIS, 730, apto. 301. Vende-se bom apartamento com 86 m2, por Cr$ 750.000,00 sendo Cr$ 340.000,00 mais ou menos financiados em 10 anos, prestações de Cr$ 4.872,00, restante a combinar. — Edif. com 3 apartos. sòmente, entrada independente, não falta água e tem poço arteziano, sala, 2 quartos, jardim de inverno envidraçado, copa, cozinha, banheiro. Quarto e banheiro de empregada, serviços e tanque, chaves no apto. ao lado ou apto. 103 fundos. Tratar 27-3744 ou 30-8451. (12783) 1300

IPANEMA — Perto da praia, entrega em 30 dias, vende-se último apartamento de luxo, n. 101, frente, constanto de 2 salas, 3 dormitórios, armários embutidos, cozinha esmaltada, grande área azulejada, tôdas dependências, pinturas a óleo, venezianas de alumínio, confôrto absoluto. Prédio sôbre pilotis com play-ground para crianças. Preço de ocasião. Visitar no local. Av. Rainha Elizabeth, 685, edif. "Viviane". Tratar diretamente c| incorporadores EMERCO, Ltda., Rio Branco, 151, s|s. 1013/14. Tels.: 22-7102 e 42-5836.

IPANEMA — ÓTIMA OPORTUNIDADE — Vendemos para entrega imediata, apartamento térreo, tipo casa, com sala, 3 quartos, banheiro completo com box, cozinha, dependências de empregada, área com tanque, garage e quintal privativo. Preço .. Cr$ 720.000,00, sendo 500 mil a combinar e Cr$ 220 mil financiados a longo prazo. Tratar com a IMOBILIÁRIA "LIF" LTDA., Av. N. S. de Copacabana, 661 — 2º. andar — gr. 201. — Tels. 37-4635 e 57-4515. Atendemos diàriamente, inclusive aos domingos, até às 20 horas. No centro: Rua 7 de Setembro, 66 — 12º. andar, sala 1.206. Tel. 22-9392. (23690) 1300

IPANEMA — Casa — Vendo na Rua Paul Redfern 32 — Vazia, com: 6 qts, 2 salas, garagem, junto a praia, chaves no lado no n. 36. Preço: 1.600 mil. Financio 50%. Tratar tels. 25:8260 e 32:7530. (27105) 1300

TERRENOS — IPANEMA — Vendemos à rua Gomes Carneiro (trecho sem bondes), medindo 9,78 x 28 e 11 x 33, com casas antigas. ALCIDES DE MORAES & CIA. LTDA. Av. Rio Branco, 128-16º, s| 1601. Tel.: 22-0504. (23917) 1300

Laranjeiras

LARANJEIRAS — Vendo ótimo apto. de frente, andar alto com grande salão, 3 quartos, banheiro, cozinha espaçosas varandas e dependencias — Pode ser visto hoje. Tratar 22-9543. (29006) 1400

LARANJEIRAS — Vendemos lindo palacete com magnificas e luxuosas instalações situado em centro de terreno de 16 x 70 — Entrega imediata — Tratar 22-9543. (24638) 1400

LARANJEIRAS — Vendemos, próprio para Casa de Saúde ou Colégio, grande casa com 25 cômodos em terreno de 4.000 m2. — Tratar 22-9543. (24632) 1400

LARANJEIRAS — Vendo ótima casa 2 pav, centro terreno, várias acomodações entrega imediata com 600 mil cruz. financiamento IPASE Estuda-se proposta. Tratar com Olavo R. Falcão, RRU DO CARMO, 6,sala 803, tel. 22-1018. (24537) 1400

LARANJEIRAS — Vende-se à Rua General Glicério nº 326, ótimo apto. de frente, vazio, tendo 2 salas, jardim de inverno, 3 quartos, banheiro em côr, copa-cozinha, área de serviço com tanque, dependências de empregada e garage. Tôdas as peças com iluminação direta. Cr$ 1.300.000,00 sendo 50 por cento à vista, saldo em prazo à combinar — Maiores detalhes à Rua da Assembléia nº 93 — 13º andar, sala 1305. (12853) 1400

LARANJEIRAS — Apartamento de luxo — Vendemos à Rua Cardoso Junior, 5, excepcionalmente bem acabado, para entrega imediata, único no pavimento, com todas as peças de frente para 3 ruas. Dois salões, biblioteca, 2 jardins de inverno, 5 amplos dormitórios com muitos armarios, rouparia, 3 banheiros nobre, 2 quartos de empregadas, lavanderia, W.C. de criados e garagem. Preço Cr$ 2.000.000,00. Imobiliaria Lemos Ltda. à Av. Nilo Peçanha, 26, sala 703. Tels. 22-2483 e 42-9506. (244487) 1400

PARQUE EDUARDO GUINLE — Para entrega desocupado, luxuoso apartamento de frente, constando de: Salão com 55,00 m2., 3 amplos quartos com armários embutidos, varanda, 2 banheiros, cozinha, 2 quartos e dep. de empregadas, garagem, tendo parte financiada em 17 anos, com juros de 10% a.a. CIVIA — Trav. Ouvidor, 17 — (Sec. de Vendas, 2.º and.) Tel.: ✲ 52-8166, de 8,30 às 18,00 horas.

PARA PRONTA ENTREGA — Ótimo apartamento de frente em andar alto, situado à rua General Glicério, constando de: Hall, duas salas, três quartos, banheiro completo com box, cozinha, quarto e dep. de empregada. Preço: Cr$ 950.000,00 com Cr$ .... 405.000,00 financiado. CIVIA — Trav. Ouvidor, 17 — (Sec. de Vendas, 2.º and.) Tel.: ✲ ..... 52-8166, de 8,30 às 18,00 horas. (54005) 1400

COMPRA-SE apartamento em Laranjeiras, ou Catete, com três quartos, sala e demais dependências, em andar alto e de preferência no Edifício Zacatecas. — Paga-se de 500.000 à 600.000 cruzeiros à vista Av. Rio Branco, 151-2.º andar, sala 208. Tel. ... 32-6646. (18935) 1400

LARANJEIRAS — Leilão judicial de 2 magníficos apartamentos com 3 quartos, sala, banheiro, cozinha e área, à Rua Cardoso Júnior n. 214, serão vendidos em conjunto ou separadamente. GASTÃO, leiloeiro autorizado pelo juiz da 3a. Vara de Órfãos e Sucessões, 2º. Ofício, venderá, em frente aos mesmos, no próximo dia 25 às 16 horas. Mais detalhes lêr anúncio no JORNAL DO COMÉRCIO ou telefonar para 52-1710. (28069) 1400

Leblon

LEBLON — Vendo, à av. Bartolomeu Mitre, 617, o apto. 402, com sala, 3 quartos, banheiro, cozinha, quarto e w.c. de empregada. Edifício de 2 aptos. por andar. Ver com o porteiro. Preço Cr$ 550.000,00 à vista. — MILTON MAGALHAES, av. Erasmo Braga, 255, s/ 404. Telefone 22-6128. (10779) 1500

LEBLON — Vendo um terreno de 40x20, proximo ao restaurante Joá, frente para a Estrada de cimento. N. B. não é Recreio dos Bandeirantes; fica a 8 minutos do Leblon. Cr$ 280.000,00. Facilito o pagamento. Tel. 47:7370 sr. Seabra. Também troco por um automóvel. (20804) 1500

VENDE-SE uma área de 876,00 m2., situada à Rua José Linhares, no Leblon, quase esquina com a Rua Humberto de Campos. Preço base Cr$ .... 3.500.000,00 — Tratar pelos telefones 23-4680 e 23-0555, com os srs. LEVY ou TINOCO — depois de 2 horas. (17808) 1500

LEBLON — Vendo o apto. 602 da rua Carlos Goes n.º 107 (esq. At. Paiva), vazio e de frente, c/ saleta, grande sala, 2 banhs., 2 qtos., etc., por Cr$ 1.350.000,00, c/ 50% financiados em 5 anos. — Tratar c/ J. MALAFAIA, tel. 43-9195. (12694) 1500

LEBLON — Vende-se apartamentos prontos em edifício de grande luxo. Predio sôbre "Pilotis" na primeira quadra da praia, na avenida mais aristocrática do Leblon: 2 salas conjugadas, 2 amplos quartos, banheiro de cor com box, cozinha e dependências de empregada, com direito a garagem. Abastecimento de agua garantido, reforçado por poço arteziano. Acabamento geral muito esmerado. Ver à Av. Visconde de Albuquerque n. 149 — com o sr. Adriano encarregado. Tratar pelo telefone 52:5584. (25531) 1500

LEBLON — Vende-se ótimo apartamento todo de frente, constando de saleta, sala, dois quartos, banheiro, cozinha e dependências de empregada, área com tanque. Abundância de água. Preço Cr$ 550 mil, com 50 por cento financiado. Ver na Rua Desembargador Alfredo Russel, 73, apto. 404. Chaves com o porteiro. Tratar com o proprietário sr. Leopoldo pelo tel. 42-4970. (23873) 1500

LEBLON — Av. Visc. de Albuquerque — Residência — Vendo de 2 salas, copa, saleta, escritório, 3 dormitórios, sendo um duplo, 2 varandas, área 12 x 30. Cr$ 2.500 mil. 60 por cento em 10 anos. (23802) 1500

LEBLON — Magnífico terreno 360 m2 R. Alberto Faria. Vende-se a vista Cr$ 800.000. T. 47:3840. (27115) 1500

DUPLEX MARAVILHOSO. Para EMBAIXADA ou família de gôsto muito refinado, Cr$ 4.200.000,00 ver na AV. VISCONDE DE ALBUQUERQUE 333, com o sr. BENEDITO OU LORENZO. (23835) 1500

PARA PRONTA ENTREGA — Em Edifício acabado de construir, ótimo apartamento no 8.º pavimento, com belissima vista, constando de: 1 sala, 2 quartos, banheiro completo em côr com box, cozinha, área de serviço com tanque, quarto e dep. de empregada. Preço: Cr$ 560.000,00 com parte financiada em 10 anos. — CIVIA — Trav. Ouvidor, 17 — (Sec. de Vendas, 2.º and.) Tel. ✲ 52-8166, de 8,30 às 18,00 horas.

LOJA À AVENIDA ATAULFO DE PAIVA — Em Edifício acabado de construir à Av. Ataulfo de Paiva, 814, vendemos ótima loja com girau e sanitário. Preço: Cr$ 1.300.000,00 com parte financiada em 10 anos. CIVIA — Trav. Ouvidor, 17 — (Sec. de Vendas, 2.º and.) Tel.: ✲ 52-8166, de 8,30 às 18,00 horas. (54300) 1500

Leme

LEME — Vende-se o apartamento da rua Gustavo Sampaio 358 — apartamento 302 com 2 salas, 3 quartos e dependências de empregada. Acabamento de luxo. Base Cr$ .... 850.000,00 sendo Cr$ 200.000,00 financiados o resto a combinar. Ver entre 9 e 13 hs. e 17 às 20 horas. Negócio direto com o proprietário. (21861) 1600

LEME — Vende-se duas casas de vila c/3 qts., sala, coz. etc. entrego uma vazia. Preço 950 mil cruzeiros. Facilito 440 mil cruz. Tratar à Av. Nilo Peçanha 38-D, sala 117. — Fone 32-9888. (29056) 1600

Maracanã

APARTAMENTOS — Próximo ao Estádio e ao Colégio Militar — Em final de acabamento, vende-se à Avenida Paula e Souza, n.º 54, e com frente também para a Avenida Maracanã, n.º 301, composto de 1 quarto, 1 sala, banheiro completo, dependências completas de empregadas e terraço de serviço com tanque. — Preço Cr$ 450.000,00 com Cr$ 150.000,00 financiados em 5 anos. — Ver no local e tratar diretamente com os proprietários e construtores à Avenida Rio Branco, 173 — 14.º andar. — Telefones 42-2407 e 52-0119. (13671) 2300

Zona Industrial

ZONA INDUSTRIAL — Vende-se um terreno com 23.000 m2. na Estrada do Cabuçu, junto a Estação de Austin e Estrada Presidente Dutra quilômetro 24, tem desvio da E.F.C.B. bitola larga — Preço Cr$ 600.000,00 — Tratar Rua Uruguaiana n. 55 — sala 924 — ou telefone 23-2927. (17811) 2400

ZONA INDUSTRIAL — Vende-se terreno com 11,0 x 50,0 à Av. Postal, 50. Preço 800 mil Cr$. Trata-se à Av. Pres. Vargas, 1131. Tels. 43-6741 ou 46-4852 com o sr. Brito. (27147) 2400

Tijuca

TIJUCA — Vendem-se à Rua Conde de Bonfim, 527, ao lado do Tijuca Tênis Club, ótimos apartamentos sôbre pilotis, em final de construção, com boa saleta, espaçosa sala, jardim de inverno, dois quartos, varanda, banheiro social com box, cozinha e dependências para empregados. Preços a partir de Cr$ 570.000,00, parte facilitada e parte financiada em 5 anos. Tratar, no local com dr. S. Nigri ou na Rua da Alfandega, 263 (Tafic Nigri e Filhos), tel. dia 43:5174; noite 48:0551. (23751) 2500

TIJUCA — GRANDE OPORTUNIDADE — Vendem-se ótimos apartamentos, em construção na 4.ª lage, situado entre a praça Saenz Peña e o Estádio do Maracanã, compostos de ampla sala, 3 ou 2 ótimos quartos, armários embutidos, banheiro com box, ampla copa-cozinha, dependências de empregada, etc. Preços: de sala e 2 quartos, a partir de Cr$ ... 620.000,00, e de sala e 3 quartos, a partir de Cr$ 670.000,00. Apenas 5% de sinal, 5% na promessa, 35% divididos em 18 prestações mensais, 5% na entrega das chaves, e o saldo financiado em 5 anos. — Ver e tratar diàriamente no local, à rua Barão de Mesquita, 26, ou pelos telefones .... 28-3770 e 48-4665, com SR. NIGRI, ótimo negócio. (12715) 2500

TIJUCA — Rua Carvalho Alvim n. 228, proximo à Rua Uruguai — Vendemos apartamentos de 2 quartos, sala, banheiro completo, cozinha, área e WC de empregada. Cr$ 110.000,00 de entrada e todo o restante financiado em prestações de Cr$ 3.039,40. Ver no local de 9 às 11 horas e tratar com EMACO LTDA. Rua da Assembléia n. 51, s/loja, grupo 201. Telefones 42-8205 e 42-5531. (28977) 2500

H. LOBO — Para entrega imediata, vendo à rua Barão de Itapagipe ótimo terreno com 10,50x55,00 (com grande nascente), e com projeto aprovado para 2 edifícios de apartamentos. Existe no terreno solido prédio de construção antiga. Preço Cr$ 2.700.000,00. Plantas e informações com Mario Rei. Av. Rio Branco 137-1.º sala 208. Tel. 22:5536 e 47:3221. (7948) 2.500

TIJUCA — Vende-se ótimo apartamento de frente com sala, saleta, 3 bons quartos, copa, cozinha, banheiro com box, varanda, área de serviço com tanque e dependências de empregada, garage, em edifício de sòmente 3 apartamentos, um por andar — Tôdas as peças com sancas e frisos — Ver e tratar das 10 às 18 horas à Estrada Velha da Tijuca n. 311 apto. 201 — Telefone 58-4819. (17814) 2500

TIJUCA — Vendemos, à rua Uruguai, junto à barão de Mesquita, magnificos apartamento em início de construção, com 1 ou 2 quartos, sala, cozinha, área e dependências de empregada. Preço de Cr$ 276.000,00 e Cr$ 352.000,00 respectivamente. Sinal de Cr$ 15.000,00 e Cr$ 20.000,00. Parte facilitada e o saldo em prestações mensais de Cr$ 2.800,00 e Cr$ 3.700,00. — Informações e vendas, à rua do Rosário, 99, s/ 802. Tel. 43-9832. (244590) 2500

ATENÇÃO! — Otimo negocio — Vendo em rua estritamente residencial, Adalberto Aranha, em edifício de somente 4 pavimentos, todos de frente, para entrega em 10 meses, apto. de luxo c| vestibulo, ampla sala, 2 grandes quartos, copa e cozinha, area e dependencias de empregada. Preço 550 mil. Sinal somente 30 mil, nas chaves, 60 mil. Prestações de 5 mil cruzs. O saldo financiado em 5 anos. Tratar diretamente, tel.: 26-0281. Anita Gelbert — Atendo diariamente das 9 as 20 horas. (12607) 2500

TIJUCA — Excelente oportunidade — Incorporação rigorosamente a preço de custo real. Lançamento próximo dia 30. Apartamentos de alto luxo, com 150 m2. Faça sua reserva desde já com os incorporadores e construtores. Informações pelo telefone 52-2634. (21856) 2500

TIJUCA — Vendemos, na Muda, excelente residencia, com 4 quartos, salão, grande varanda, bar, copa, cozinha, garage para 2 carros — Nova — Preço Cr$ 3.500.000,00 — Tratar .. 22-9543. (24633) 2500

ATENÇÃO! Rara oportunidade! — Vendo apartamentos de alto luxo para familia de fino tratamento à Rua Conde de Bonfim, construção adiantada, unico na Tijuca com campo de Tênis, Volei, basquete, privativo do edifício, composto de: vestibulo, 3 amplas salas, 3 otimos quartos com varanda circundando 2 banheiros sociais em cor, copa, e cozinha com armarios embutidos, area de serviço, dep. empregada. Preço 800 mil cruzs. Forma de pagamento: 100 mil de sinal; 100 mil na promessa. Prestações de 7 mil. O saldo em parcelas. — Tratar diretamente tel.: 26-0281. Anita Gelbert. Atende-se diariamente das 9 as 20 horas. Raro negocio. (12608) 2500

LARGO DA 2a. FEIRA — Vendo à Rua Xapuri, próximo da rua Aguiar e Haddock Lobo, 2 lotes de terreno, em frente ao n. 74, com 14x28 (392 m2) com tôdos os melhoramentos à porta. Preço de ocasião, à vista, tendo uma rua atrás. Tel. 25-4860 com dr. Nogueira. (18917) 2500

APARTAMENTOS PRONTOS, junto ao Largo da Segunda-Feira, 2 e 3 quartos grande sala, saleta, jardim de inverno, área com tanque revestidos de azulejos, dependências de empregada, armários embutidos etc. Peças amplas e com iluminação direta. Edifício de 4 pavimentos, sôbre pilotis, com abrigo para carro para todos os apartamentos. Reservatórios com capacidade para 500 mil litros de água e dois elevadores sociais. Entradas a partir de 185 mil cruzeiros e prestações a partir de 5.600 cruzeiros. Ver diàriamente das 9 às 12 horas, à Rua Aguiar 36 e tratar na Av. 13 de Maio 23, sala 1627, Telefones — 52-8841 e 42-8967. (28993) 2500

Urca

URCA — Vendo amplo palacete à Av. Pasteur, p/ familia de alto tratamento, Legação, etc. Tratar com Olavo R. Falcão. Rua do Carmo, 6, sala 803. Fone 22-1018. (24538) 2600

URCA — Residencia de luxo. Vendemos uma grande casa, de acabamento impecável em todos os detalhes, terreno 12 x 25. Living, hall, páteo interno, sala de jantar, sala de almoço, copa, cozinha, garagem, toilette, 4 quartos, quarto de costura, 3 grandes varandas, banheiro de marmore, 2 quartos e banheiro completo para criados. Preço Cr$........ 4.000.000,00. Informações suplementares só pessoalmente. Imobiliaria Lemos Ltda., à Av. Nilo Peçanha 26, sala 702. Tels. 22-2483 e 42-9506. (24488) 2600

Vila Isabel

PARA VENDA, REVENDA E MORADIA EM VILA ISABEL — Vendem-se apartamentos em início de construção à rua Visconde de Santa Isabel, 223 — Edifício "Visconde" construção sôbre pilotis com play ground, 2 elevadores e 8 pavimentos. Composto de ampla sala, jardim de inverno, 2 ótimos quartos, banheiro completo com box, cozinha, área interna com tanque, quarto e W. C. de empregada. Preço a partir de Cr$ 440.000,00 (quatrocentos e quarenta mil cruzeiros) com entrada de 10% e restante facilitado e financiado em 84 meses. Tratar diretamente na Construtora Bertholdo Pirim & Cia. Ltda. sito a Av. Presidente Vargas. 435 sala 901 (sede própria). Tel. 43-3179. (27174) 2700

VILA ISABEL — Vendo à Rua Jerônimo de Lemos, casa de 1 pavimento com varanda, 2 salas, 4 quartos, banheiro, cozinha, quarto e wc de empregada. Bom terreno. Está alugada. Milton Magalhães. Av. Erasmo Braga 255, s. 404. Fone 22-6128. (24532) 2700

Subúrbios da Central

TODOS OS SANTOS — Leilão à Rua Almte. Galheiros da Graça, 98 — Casa vazia, com 2 quartos, sala, banheiro e área, terreno de 4,40x18,60. GASTÃO, leiloeiro, devidamente autorisado, venderá em leilão no proximo dia 26 às 16,30 horas, em frente ao mesmo. Ler anuncio detalhado no Jornal do Comercio mais informes Tel.: 52-1710. (24718) 2800

NOVA IGUAÇU — Terrenos de Vila S. Teodoro Ltda. — Vendem-se os melhores, em área que está sendo ràpidamente urbanizada: lotes de 600 a mais de 1.000 metros quadrados, próprios para chácaras; esquinas excepcionais, no futuro centro comercial; entrega imediata; preços a serem dobrados em um ano, ou menor. Av. Graça Aranha, 57, 5.º pav. sala 509, com o sr. Gallo, ou sala 502, com o sr. Walter. (21824) 2.800

ENCANTADO — Vendemos 5 casas ocupadas sem contrato, sendo 1 de 2 pav. com 1 sala e 4 quartos e 4 de sala e 2 quartos, em terreno de 22,00x60,00 plano tendo na parte da frente um bom terreno desocupado. Preço: Cr$ 800.000,00 com Cr$ 510.000,00 facilitado em 51 prestações de Cr$ 10.000,00 sem juros. CIVIA — Trav. Ouvidor, 17 — (Sec. de Vendas, 2.º and.) Tel: ✲ 52-8166, de 8,30 às 18 horas. (54295) 2800

ENGENHO DE DENTRO — Casa tipo apartamento em prestações — Vende-se à Rua Paraná, 395-F, Apto. 202 com 2 amplos quartos, 1 ampla sala, cozinha com fogão a gás de 4 bôcas, banheiro completo com aquecedor, não falta água, área com tanque, muito arejado. Preço Cr$ 330.000,00. Entrada de 130 mil e o restante financiado em 150 prestações mensais de Cr$ 2.520,00. O apartamento acha-se ocupado pelo proprietário, entrega-se vazio. Tratar à Rua do México, 74 — 6º — sala 603. Tel. 22-8327 das 12 às 18 horas. (28096) 2800

PIEDADE — Casa rústica em prestações — Vende-se à rua Artur Vargas, 99 com 2 quartos, 2 sala, cozinha, banheiro etc. terreno 11 x 60. Preço Cr$ 170.000,00 entrada de Cr$ 60.000,00 e o restante em 120 prestações mensais de Cr$ 1.578,50. Visitar por gentileza do sr. inquilino (entrego desocupado) tratar à rua do México, 74 — 6º — sala 603. Tel. 22-8327 das 12 às 17 horas. (28097) 2800

OSWALDO CRUZ — Vende-se terreno à rua Bastos de Oliveira, com.... 11,0 x 55,0. Trata-se à Av. Presidente Vargas, 1131. Tels. 43-6741 ou .... 46-4852 com o sr. Brito. (27148) 2800

REALENGO — Vendo duas áreas, junto à Estação, ambas planas, informações com ANGELO ou SIMON — Telefone 23-0397. Rua Visconde Inhaúma 30 — 3.º andar. (21859) 2800

ABOLIÇÃO — Proprietário vende magnifico terreno área de 1.500 mts. pela melhor oferta. Tratar com Bastos — 43-1080. (23862) 2800

CAMPO GRANDE — 'Area de.... 17.000m2, em estrada asfaltada a 9 ks. da estação local servido por bonde e lotações. Vendemos à vista por Cr$ 700.000,00 Imobiliaria Lemos Ltda. Av. Nilo Peçanha, 26, sala 702, tels. 22-2483 e 42-9506. (24483) 2800

Jacarèpaguá

VENDE-SE boa chácara com casa à rua Florianopolis Tratar com o proprietário sr. SMITH pelo telefone 43:1770. (28010) 3001

JACAREPAGUA — Vendo área com 3.072 ms.2, à rua Furtado de Brito, ao lado do n.º 192, próximo ao largo da Freguesia, próprio para colégio, hospital ou indústria. Preço Cr$ 300.000.00, sendo 50% de entrada e o restante a combinar. — Tratar com ALVARO BORGES, à rua do Ouvidor, 128, loja. (44249) 3001

VENDEM-SE os 2 ultimos aptos, de frente, ponto melhor da Av. Geremario Dantas 177 bonde, onibus à porta. Escola publica em frente, junto Cia. Telefonica. Entrada 30% restante financiado pelo proprietário em 10 anos. Tratar no mesmo, apto. n. 303, com o sr. Cardoso. (27089) 3001

Méier

MEYER — Leilão à Rua Dias da Cruz, 345 e 360 de apartamentos de frente, c| 3 e 2 quartos, sala, banheiro, cozinha e área. GASTÃO, leiloeiro público, venderá em frente ao mesmo em leilão no próximo dia 27 ás 16,30 horas, em conjunto ou separadamente. Lêr anúncios detalhados no JORNAL DO COMERCIO ou tel. 52-1710. (24719) 3100

MEYER — AFONSO NUNES VELASQUES, venderá em leilão dia 21 de outubro de 1955 às 16,00 horas à Rua Jacintho numero 57 Prédio de esquina maiores informações pelos telefones 22:3111 e 42:2212. (27044) 3100

VENDEM-SE apartamentos à rua Enéas Galvão, 31. Preço 530 mil Cr$, e 480 mil, financiados 80 por cento em 10 anos. Trata-se Av. Pres. Vargas, 1131. Tels. 43-6741 ou 46-4852 com o sr. Brito. (27146) 3100

Subúrbios da Leopoldina

SUBURBIO LEOPOLDINA. Terreno a 30 minutos da Praça Mauá Mensalidade Cr$ 358,40. Fone 46:1026. (28011) 3.200

TERRENO — Penha. Vende-se área de 2.500 m2, todo murado, fazendo frente para a Rua Taperoá e Iracema. Tratar com o proprietário, tel.: 57:7514. (23850) 3200

VENDEM-SE 3 lotes de terrenos planos, devidamente desmembrados, cercados e com um total de 1.450 m2 com casa de 2 comodos, varanda, w.c. e poço. Estrada do Rosario. Quilometro 17 — 2º Distrito de Caxias, junto a Estrada Rio-Petropolis, e ao lado do Jardim Primavera. Preços e condições de rara oportunidade. Tratar com Alencar & Cia. Av. Mar. Floriano 10 — 1º tel. 23-3328. (29052) 3200

Niterói

NITERÓI-ICARAÍ — Rara oportunidade. Vendemos apartamentos de alto luxo, para familia de fino tratamento, compondo de sala, saleta, 2 ou 3 quartos, banheiro em côr, copa e cozinha, dependências completas de empregada e garagem. Preços a partir de Cr$ 443.850,00, forma de pagamento: Cr$ 20.000,00 de sinal, Cr$ .... 20.000,00 na promessa, prestações mensais de Cr$ 3.950,00 e o saldo em parcelas durante a construção. Todos os apartamentos de frente. Tratar diretamente à rua Visconde do Rio Branco, 363 sob. Tel. 6651 em Niterói. (48874) 3300

NITEROI — Santa Rosa — Apartamento tipo casa, em prestações, está vazio, — Vende-se à Rua Vereador Duque Estrada, 203 — Apto. 101 terreo, com 3 quartos, sala, cozinha, banheiro completo, dependência para empregada quintal, linda varanda, etc Preço Cr$ 550.000,00, entrada de 100 mil cruzeiros e o resto financiado em 10 ou 15 anos. As chaves por favor no apto. 201. Tratar com o proprietário no Rio à rua do México, 74 — 6º — S-603, das 12 às 18 horas. Telefone 22-8327. (28099) 3300

NITEROI — Santa Rosa — Vende-se boa area à Rua Vereador Duque Estrada, com 4 predios — Tratar à rua Otávio Carneiro n. 23 — Icaraí, depois das 19 horas, sábados depois das 13 horas.

NITEROI — ICARAI — Vende-se casa de vila — Tratar à Rua Otávio Carneiro n. 23 — Icaraí, depois das 19 horas, sábados depois das 13 horas.

Ilhas

VENDE-SE TRES TERRENOS — Na Ilha do Governador em magnifico lugar no alto "Estoril" — Praia do "Olaria" — Rua Pajuçara 34, 33, 35 — vende-se junto ou separado — Entrada Cr$ 60.000,00 cada — O restante paga-se em longo prazo, sete anos — Pode se ver no local com qualquer hora — Os terrenos são plantados e cercados — Maiores detalhes telefone para 26-4683 todos os dias de 1 hora em diante c. sr. Júlio. (17818) 3400

ILHA DO GOVERNADOR — Vendemos terreno em frente à Praia da Bandeira, medindo 15 mts. de frente, 56,5 mts. de um lado e 52,5 mts. pelo outro. Pronto para construção. Vendemos terreno na rua Dr. Agostinho Aguiar, com tôda a condução, a 200 mts. da praia, com área de 402 m2. Maiores detalhes com os proprietários à Rua Visconde de Inhaúma, 134, 2º., sala 219-221. Tel. 43-2205, ou sábado, à Rua Bojurú, 187 — Ilha do Governador. (18899) 3400

ILHA DO GOVERNADOR — Ótima casa em término de construção, devendo ser entregue em 30 dias, constando de: 1 sala, varanda envidraçada, 2 quartos, banheiro completo com box, cozinha, quarto e dep. de empregada, garagem e terraço. Preço: Cr$ 600.000,00 com 50% financiado em 10 anos. CIVIA — Trav. Ouvidor, 17 — (Sec. de Vendas, 2.º and). Tel.: ✲ ..... 52-8166, de 8,30 às 18,00 horas. (54297) 3400

JARDIM GUANABARA — Vendo urgente boa residência, motivo de ausentar-me do pais, com tôdas as acomodações para família de tratamento, grande garage e acomodações para empregados. Tratar aos domingos na Praça Jerusalém, 106, dias úteis à Av. Rio Branco, 143, 4º. andar, sala 14, com Mendonça Júnior. (18886) 3400

JARDIM — GUANABARA — Vendo diversos lotes de terreno muito bem situados, alguns a 80 metros da praia da Bica. Tratar com Mendonça, no local, aos domingos à Praça Jerusalém, 106, dias úteis à Avenida Rio Branco, 143, 4º. andar, sala 14. (18888) 3400

Petrópolis

PETROPOLIS — Vende-se, casa nova com 3 quartos, em Carangola, melhor clima de Petropolis. Tel. 27:8109. (27037) 3500

PETROPOLIS — VENDE-SE apartamento de frente para o Museu, fino e esmerado acabamento. Saleta, salão dois grandes quartos, banheiro completo com Box, Cozinha, copa despensa embutida, area azulejada com tanque, dependências completas para empregada. Garagem. Preço Cr$ 770.000,00. Ver e tratar com o proprietário no local. Rua dr. Moreira da Fonseca, 143 apartamento 601 ao lado da Prefeitura. (21826) 3500

ITAIPAVA — ótima oportunidade! Vende-se em terreno de 1100 m2 duas casas de campo, uma pronta com 2 quartos, etc., e outra nova, em fase de pintura, com 3 quartos com arm. embutidos, grande sala, j. de inverno, banh. com box, cozinha com fogão Gasbrás. Belíssima vista. Muita água. Luz elétrica. 700 mil Cr$. Tel. 27-1998. (23878) 3500

PETRÓPOLIS — Bonclima — Vende-se linda casa de campo, nova, centro de terreno, na rua do Clube Campestre, aceita-se apto. médio, Copacabana ou Petrópolis. Inf. 46-6150. (27149) 3500

BAIRRO BISGEN — Petropolis — Vende-se otima area com frente de 200 mts. com um total de 8.600 m2 a 200 mts. depois do viaduto em construção da rua Galdino Pimentel com a Estrada do Contorno. Preço 700 mil cruz. Entrada 360 mil cruz. restante em 5 anos pela Tabela Price com 6 por cento a.a. Tratar av. Nilo Peçanha 38-D s|117. Fone 32-9888. (12763) 3500

VENDEMOS fina residência em Petrópolis, à Rua Bento Gonçalves, 189, com grande living, 3 quartos com armários embutidos, banheiro com box, e demais dependencias. Aceitamos troca por carro 53 ou 54 em ótimo estado. Ver no local, e tratar na Atlantica Imoveis Ltda. Sen. Dantas, 80, 18.º, telefone 42-2104. (13896) 3500

CASA — Petropolis — Devido viagem urgente vendo abaixo valor real boa casa no Bairro Mosela, hall, living 40 m2, sala de jantar, 4 dormitorios, grande cozinha com fogão a lenha, Ultragas, exaustor, etc. Tem telefone e muita água. Terreno com 33 metros de frente. Sendo parte de propriedade grande poderei vender maior frente e área. Informações com o proprietario tel. Petropolis 4305. (28068) 3500

PETROPOLIS: — Casa com 4 dormitórios, grande living, amplas varandas, lareira, cozinha e copa, garagem, piscina em azulejos de côr, água própria, instalação Ultra-Gás, dois banheiros internos, telefone, etc. completamente mobiliada. Em rua asfaltada próxima ao centro. Por motivo de viagem urgente, vende-se pela melhor oferta. Ver à rua Francisco Manoel 117, Piabanha. Tratar no Rio à Av. Pres. Vargas, 446, grupo 606, tel. 43-8240. A noite tel. .. 54-2815. (24676) 3500

PETROPOLIS — Terreno — Vende-se um terreno com 450.000 m2. na Estrada de Contorno de Petrópolis no lugar chamado Bom Sucesso distante um quilometro da União Industria, tem muita água, serve para uma bela granja ou loteamento — Lugar de grande valorização — Preço Cr$ 10,00 por m2. — Tratar rua Uruguaiana 55 — sala 924 — ou pelo telefone 23-2927 — RIO. (17813) 3500

PETROPOLIS — Vende-se à Av. Barão do Rio Branco, 386, casa em centro de terreno, com 23 metros de testada, detalhes no Rio, fone 37-3494 e em Petrópolis com o sr. Antonio Geoffroy na Livraria do Povo à Av. 15 de Novembro. (23657) 3500

PETRÓPOLIS — Para pronta entrega, ótimo apartamento constando de: amplo living mobiliado e decorado, 3 quartos, banheiro completo, cozinha, quarto e dep. de empregada. Preço: Cr$ ..... 650.000,00 com Cr$ 350.000,00 financiado. CIVIA — Trav. Ouvidor, 17 — (Sec. de Vendas, 2.º and.) Tel.: ✲ 52-8166, de 8,30 às 18,00 horas. (54298) 3500

ITAIPAVA — Terreno — Vende-se grande área com frente para a Estrada União e Indústria, tendo 200,00 metros de frente para a mesma. Situada após à estrada de Teresópolis e próxima à estrada das Areas. Preço de cada m2, vinte cruzeiros, cuja área mede: 40.000,00 metros quadrados. Plantas e informações na ORGANIZAÇÃO TECNICA IMOBILIARIA NORMA LTDA. — Rua do Carmo nº. 71, 8º. andar, salas 801 e 802. Diretor: ANTONIO JOSÉ CEPEDA. (12882) 3500

Teresópolis

TERESOPOLIS — Na cidade, em centro de parque com 5.000 m2 todo ajardinado e florido, vendo bela vivenda de ótimo acabamento com: sala ampla com lareira, sala para jantar, j. de inverno, copa, cozinha, garage, dep. para empregados. Em cima: 3 amplos quartos com linda vista, banheiro completo em cor. Fora: casa para caseiros. Estado impecavel, acabamento luxuoso. Preço Cr$ ...... 1.730.000,00 com 40% à vista, restante 4 anos. Local maravilhoso. Tel. urgente para 42-8967. (13873) 3600

TERESOPOLIS — Vendo linda fazendinha com 7 alqueires, frutos, água de nascentes e de rio, plantações, lindo local, a 13 quilometros da cidade, em Canoas, com boa estrada, por 360 contos com metade financiado. Motivo urgente. Ver de quinta a domingo, em Teresopolis, rua Manuel Lebrão n. 249, urgente. (13872) 3600

TERESOPOLIS — Vendo apartamento de n. 107 do Ed. Shangri-lá, na rua Carmela Dutra, n. 701, na Varzea, de sala-quarto, pequena cozinha e banheiro completo, com parte financiada e parte facilitada, Tratar com Pacheco, 42:1207. (177) 3600

IDEAL PARA VERANISTAS — Vendemos à Rua Carmela Dutra, 444, ótimo apto. de sala e quarto conjugados, banheiro com box, cozinha com Ultragás e totalmente mobiliado, pronto para habitar. Ver no local o apto. 208, com o porteiro. Cr$ ...... 180.000,00 muito facilitado. SÁ FREIRE-IMOVEIS — 42-3812. (18945) 3600

TERESOPOLIS — Vendo, na Várzea, à rua Carmela Dutra, ótimo terreno plano de 18 x 50 — Preço 450 mil cruzeiros, sendo 300 mil à vista e o restante a combinar — Infs. com o SR. JOHN pelos fones 52-9225 e 37-4537. (18939) 3600

Sítios e Fazendas

SITIOS — Com 1.300 metros de altitude, vendo áreas para sítios ou chácaras. Inúmeras quedas dágua em panoramas deslumbrantes. Estrada quase tôda asfaltada 3 1/2 horas do Rio. Preço atual: Cr$ 2,00 m2. Tratar à rua México, 3, sala 1710. (27048) 3800

SITIO — 70% Financiado — No 4º distrito de Petrópolis, à margem do asfalto, vendo pitoresco sitio, com 2 salas, varanda, 4 quartos, 4 banheiros, garage, dependência de empregados, grande parque gramado, com piscina, água nascente. — Preço Cr$ 1.750.000,00, aceitando-se troca. Mostra-se no local, ou no Rio em filme colorido. Tratar com o proprietário pelo tel. 27-4472 — Sr. José. (27183) 3800

AREAS — Sitios e chácaras à 67 km. da Praça Mauá (Estr. do Contôrno). Pequena entrada. Saldo em 5 anos. Ótimos para plantação e criação, principalmente para fruticultura, avicultura e apicultura. Ajudá-lo-ei organizar seu apiário e a sua lavoura. Passagem grátis, plantas, fotografias a qualquer hora. Recados Tel. ..... 27-2519 p|Michel. (27143) 3800

FAZENDINHA PARA RECREIO E RENDA — VENDO

Situada em clima adorável, altitude 500 metros, dista do Rio 2 horas, ônibus diretos na porta e Central do Brasil, 15 trens diários, mede 300.000 m2, em varzeas de culturas, matas e pastos, legumes e fruteiras em geral, várias nascentes água potável, riachos e grande lago, residência colonial ampla, sólida e confortável, totalmente mobilada, água encanada e luz elétrica, casa para hospedes, 3 para empregados, pedra e cal, grande pocilga, boa criação, aviário, aves puras, quadra de tênis e outros jogos, centro bosques e jardins. Presta-se para colônia de férias, hotel ou colégio. — Maiores detalhes com Sr. SOARES — Av. Pres. Vargas 435, 9.º Sala 903-A. Tel.: 43-0655. (18931) 3800

APTO. - FAZENDA

Vende-se ou troca-se por Fazenda distante no máximo 3 horas do Rio, magnifico apto. no Flamengo, constando de 2 salões, 4 quartos amplos, grande varanda, 2 quartos de empregado com banheiro, 3 banheiros sociais em côr, copa, cozinha, garagem. Valor de dois milhões e pouco. Tratar com o proprietário em 25-3779. — Cartas para portaria dêste Jornal n.º 27.055. (27055) 3800

FRIBURGO — Casa — Vende-se ou troca-se por apartamento no Rio ou em Niterói; situada bem no centro da cidade. Tratar à Rua da Assembléia 104, sala 904. Tel. 22-5814 — PEDRO DA SILVEIRA. (24712) 91

TERRENO (Suburbio) — Vende-se magnifico terreno na Rodovia Presidente Dutra, quilometro 4, tendo uma area de 1.550 m2 e grande frente. Preço 350.000 cruzeiros, aceitando-se ofertas. Tratar na Organização Técnica Imobiliaria Norma Ltda. a Rua do Carmo 71, 8.º andar, salas 801|802. Corretores e Administradores de Bens. (27169) 91

VENDE-SE PRÉDIO
R. B. S. Felix

CENTRO — Vende-se à Rua Barão de São Felix, prédio próprio para comércio, depósito ou varejo, etc., o terreno mede 6,70 x 57,40; não tem contrato. — Preço: 700.000 cruzeiros, aceitando-se oferta. — Renda antiga Cr$ 68.800,00 anuais. — Informações gratis sem compromisso. Tratar na Organização Técnica Imobiliária Norma Limitada. Rua do Carmo, 71, 8.º andar, Salas 801 e 802. Diretor: ANTONIO JOSÉ CEPEDA. (12878) 91

ESCRITÓRIOS
RUA DA ASSEMBLÉIA

Vendem-se pavimentos compostos de dois apartamentos independentes em prédio de construção à Rua da Assembléia n.º 45 — Preço do conjunto: Cr$ 1.460.000,00 — com 30% financiados em 10 anos — Construtora Duvivier S. A. — Rua Alvaro Alvim n.º 31 — 8.º andar. (18941) 91

GÁVEA

Vende-se à Rua João Borges junto e antes do n.º 37 terreno de 10,00 x 27,00. Administradora Duvivier S. A. — Rua Alvaro Alvim n.º 31 — 8.º andar. (18940) 91

FINÍSSIMO APARTAMENTO COPACABANA

Vendemos no Pôsto 4, à Av. Atlântica c/ frente p/ o mar, ocupando todo 11.º andar, c/ 3 dormit., sala, living, terraço, quarto p/ empregada, etc., área de 250 m aprox. Cr$ 3.500.000,00 — Facil. pag. tratar c/ ESCRIT. FOGAÇA DE ALMEIDA, Rua Conceição n. 383 - 4.º andar, conj. D. FONES 32-4572 — 35-3243 — 35-3245 — São Paulo. (54017) 91

LAGOA DE ARARUAMA
Sítio na beira da Lagôa

Por motivo de viagem, vende-se um sítio com 40.000 m2, sendo 120 metros de frente para a parte mais linda da Lagoa de Araruama, todo plantado de Fruta de Conde, Coqueiro, Romã, etc., com 2 casas, sendo uma quase nova com 3 quartos, sala, banheiro e cozinha. Linha de ônibus à porta. Preço mínimo Cr$ 350.000,00. Tratar de segunda a quinta-feira, de 13 às 18 horas, à Rua Senador Dantas n. 76, sala 1502, com o sr. Hélio ou sábado e domingo, em Cabo Frio, com o sr. Ismael Nobre. (23858) 91

LUXUOSA CASA DE CAMPO

Vendemos nova, em Bom-Clima (Hotel Promenade). com quatro quartos, living, dois banheiros. Detalhes pelo telefone 32-2300. (27141) 91

TERRENO
RODOVIA PRESIDENTE DUTRA

Vende-se o terreno próximo ao Km. 25 da Rodovia Presidente Dutra, quase em frente à Fábrica de Pneus "General", medindo 48 x 40 metros. Ver no local com o sr. Saldanha e tratar com o dr. Nelson França, pelo telefone 32-0862, depois das 16 horas. (18858) 91

TERRENO PARA GRANDE RESIDÊNCIA

Situado à Rua João Borges, GÁVEA, com cêrca de 3.500,00 m2, tendo uma frente de 70,00 m, com magníficas árvores e uma belíssima vista.

Preço: Cr$ 3.500.000,00

IMOBILIÁRIA CÍVIA S. A.

Trv. Ouvidor, 17 — (Sec. de Vendas 2.º and.), Tel.: 52-8166, das 8,30 às 18,00 hs. (54296) 91

Casal norueguês deseja comprar ou alugar em Ipanema, Leblon, Jardim Botânico ou Lagôa, casa ou apartamento novo, de esmerada construção e acabamento, constando de 2 salas, 3 ou 4 quartos, 2 banheiros, garagem, dependências de empregados etc.

Ofertas, diàriamente, das 10 às 11 horas, para 52-7865 — Dr. Bergallo.

Inútil telefonar não preenchendo requisitos acima.

(17795) 91

CASA EM MURIQUI

VENDO UMA POR Cr$ 180.000,00, ENTRADA Cr$ 50.000,00

Prestações de Cr$ 3.500,00, com sala, 2 quartos sendo 1 pequeno, banheiro completo, cozinha com fogão Ultra-gás, chuveiro elétrico Rei, tôda mobiliada, água e luz, chuveiro externo, pequeno terreno. Tratar com Domingos, à Av. Rio Branco n. 18 - 6.º - sala 602. (51511) 91

LOTEAMENTO — FRIBURGO — Vendo um pequeno loteamento com planta já aprovada pela Prefeitura local para 13 lotes, área tôda plana, 70% em 5 anos, o proprietário tel. 5940 Niterói. (28946) 91

FRIBURGO — Vende-se lindo apartamento novinho de frente, 2.º andar. Edifício Ana Rita — Rua Monsenhor Miranda (Centro) com sala, varanda, 2 quartos, banheiro completo, cozinha com fogão 4 bocas. Agua quente, banheiro e quarto empregada. Tanque, area de serviço, armarios embutidos. Pronta entrega detalhes. Rua Passeio 56 apto. 92 — Chaves dr. Raphael Jaccoud — Rua Silva Jardim 33 — F. 1210 em a cidade de Friburgo. (23861) 91

Hipotecas

QUINZE milhões de cruzeiros. Empresta-se c/ garantia, 37-6046, 32-7798, Rocha. (12824) 92

A JUROS — Sob hipotéca de prédio podendo liquidar antes do vencimento. Adianto dinheiro para regulamentação de documentos. Também compro e vendo prédios, apartamentos e terrenos. Tratar com S. Boselli, na Praça Pio X, 78, sala 807, em frente à Igreja da Candelária. (5929) 92

A JUROS MÍNIMOS empresto sob hipoteca de prédios, mesmo em construção: adianto dinheiro para certidões, solução rápida. — Tratar na Av. Pres. Vargas, 290, sala 815, com A. Morais. (19529) 92

PARTICULAR — Empresto Cr$ 400.000,00 em uma ou duas hipotecas de prédios, mesmo em final de construção. Juros de lei. Tel. 23-3870. (19528) 92

PARTICULAR EMPRESTA Cr$ 150.000,00 em uma ou duas hipotecas de prédios, mesmo em final de construção. Juros de lei. Informações pelo tel. 48-6679. (19527) 92

HIPOTECA
Cr$ 800.000,00

Precisa-se com garantia de casa em copacabana, próximo da Avenida Atlântica, no valor do dobro. Não se admite intermediários. Tratar diretamente com o proprietário, Sr. Ferreira pelo Telefone 32-5757. (24647) 92

?
DINHEIRO MORTO

Procure informar-se como pode aumentar sua renda três vêzes mais. — Não há emprêgo mais seguro do que a colocação em hipotecas de prédios, os juros são recebidos mensalmente. Prazo e juros a combinar. Dinheiro em cofre é dinheiro morto. — Informações grátis e sem compromisso, na ORGANIZAÇÃO TÉCNICA IMOBILIÁRIA NORMA LTDA. — Diretor: ANTONIO JOSÉ CEPEDA, à Rua do Carmo n.º 71, 8.º andar, Salas 801 e 802. Administradores de Bens e Corretores de Imóveis. — Não façam negócios diretos. — Procurem corretor idôneo (um técnico em negócios imobiliários). (12883) 93

Professôres

PROFESSOR francês lições particulares à domicilio como no seu 208-A. Copacabana ap. 403. Método prático. Conversações 37:8312. (25034) 87

ESCOLA DE ACORDEON do prof. e maestro George Brass. Rua Miguel Lemos 44, 11.º andar, salas 1, 2, 3 e 4. Tel. 47-6518. Aulas individuais e em conjunto para principiantes e adiantados. (11651) 87

AULAS DE PIANO E TEORIA — Para crianças e moças. Mensalidade — Cr$ 300,00, com duas aulas por semana. Rua Carlos de Carvalho, 60 — apto. 605, próximo à Praça da Cruz Vermelha. Tratar das 8 às 10 da manhã ou das 18 às 20 horas. (18854) 87

LECIONO teoria, solfejo, piano, a criança e adulto. — Para E. N. M., a preço módico. — Tel. 48-7111.

FÍSICA — MATEMÁTICA

Aulas particulares — Cr$ 80,00. Telefone: 30-4065. (24580) 87

INGLES, aulas particulares, professor competente, zona sul. Preços modicos. Tel. 27-9888, depois de 17 horas. (21814) 87

INGLÊS E PORTUGUÊS — Preparação intensiva para exames e todos os fins. Duas lições por semana, a domicilio, 1.000 cruzeiros mensais. Telefone 46-9755 — Copacabana. (14699) 87

PROFESSORA para curso primário e ginasial. Paciente e com experiência. Tel. 27:9739. (13659) 87

PIANO, HARMONIA E TEORIA

Professor leciona em sua residência.

Telefonar para 47-5710. (26735) 87

BAILES DE FORMATURA — Valsas e tôdas as danças de salão, ensina-se a domicilio, tel. 46-1769. (27098) 87

ALEMÃO, aceito ainda alguns alunos, tambem crianças e escolares, para ensinar o alemão. Rua Duvivier, 50 apto. 603. D. Dora, tel. 37-9999. (29063) 87

ALEMÃO e uma idioma mundial, aulas particulares metódo Berlitz, e pequenas turmas de conversação a noite. Prof. Vienense D. Elisabeth, fone 27-2017 das 11 às 15 horas. (21822) 87

Achados e Perdidos

PERDEU-SE a Carteira de Identidade de 511.065 de I. Y. G. E' favor entregar na portaria dêste jornal, sob o n. 12682. (12682) 61

QUEM ACHAR a Carteira de Identidade n.º 1797 de Irineu Pimenta de Campos, fornecida pelo Ministério de Ed. Saúde, é favor entregar no 28.º Distrito Policial, Campo Grande. (27120) 61

Animais

BOXER

Vende-se fêmea 4 mêses R. G. Kennel Club. Fones: 47-1164 e 27-2873. (27118) 63

BOXER — filhotes à venda. Telefone 47-3540 entre 18 e 20 horas. (18896) 63

TERRENOS A CR$ 416,00 MENSAIS

Lotes planos e demarcados — Planta aprovada pela P. D. F. sob o N.º 19.349

Água, luz, muita condução à porta — Terras próprias — Estrada asfaltada

JARDIM SANTA CRUZ, a 5 minutos da Estação de Santa Cruz — Trem elétrico

Para comprar o seu lote, visite todos os DOMINGOS o nosso Escritório de Vendas no CAFÉ CAMARÁ, lado direito da Estação de Santa Cruz

SOTIC — SOCIEDADE TÉCNICA DE IMOVEIS E CONSTRUÇÕES

Rua Senador Dantas N. 76 - 7.º - S. 703-4 — Telefones: 32-1619 — 42-1689

Aproveite o Domingo e compre o seu lote

DIRETOR
M. PAULO FILHO
Avenida Gomes Freire, 471

REDATOR-CHEFE
ANTONIO CALLADO

Correio da Manhã

SUPERINTENDENTE
JOSE V. PORTINHO

2º Caderno — Rio de Janeiro, Sexta-feira, 21 de Outubro de 1955

N. 18.195 — ANO LV

GERENTE
ALINIO DE SALLES

FARINELLI CONTINUA AGRADANDO NOS EXERCÍCIOS

O filho de New Year aparece com a melhor partida — Racy, na grama, promete correr muito mais — Marco, Trigo, Camaleão e Ravel, em sensasional disputa no páreo especial de nacionais — Programas com montarias oficiais e "forfaits" já apresentados

Farinelli continua na ordem do dia, de vez que seus exercícios são os melhores para a carreira. O filho de New Year, no entanto, terá um forte adversário em Jonle, animal que melhorou muito no últimos tempos e vai agora favorecido no pêso. Kenmore e Quatiassú, os outros dois competidores, também apresentam possibilidades, embora, no momento, estejam em plano um pouco inferior aos dois primeiros citados.

Conhecidas as montarias oficiais e os forfaits verificamos que Huxley desertou do páreo especial de nacionais, optando pelo "Salgado Filho".

O defensor do stud Seabra anda em ótima forma e se preferisse a carreira da sabatina não teríamos dúvidas em apontá-lo como o provável vencedor. Já em confronto com Ballenato o Quiproquó, as coisas são diferentes e, apesar de suas condições de treino atuais, dificilmente poderá aspirar o triunfo. Marchant, o líder das estatísticas, aparece bem servido na domingueira, pilotando Fedro e Issima, além das montarias do stud — Quiproquó, Tino, Tanos, Tenda e Sinete.

A seguir apresentamos os programas com as montarias oficiais e os forfaits já apresentados:

CORRIDA DE DOMINGO

1º Páreo — ás 14,00 horas — 1.000 metros — Cr$ 60.000,00.

		Ks.
1	1 Desplante, J. Baffica	55
2	2 Tio Luiz (x), D. Moreira	55
3	3 Hospodar, Não corre	55
	4 Bomarchueco, O. Fern.	55
4	5 Tino, J. Marchant	55
	" Traquete, A. G. Silva	55

(x) ex-Araujac

2º Páreo — ás 14,25 horas — 1.400 metros — Cr$ 65.000,00.

		Ks.
1	1 Goyattá, L. Diaz	55
2	2 Ventanero, A. Portilho	55
3	3 Tanos, J. Marchant	55
	4 Lateral, E. Castillo	55
4	5 Impatiens, B. Marinho	55
	6 Apanágio, J. Baffica	55

3º Páreo — ás 14,50 horas — 1.400 metros — Cr$ 60.000,00.

		Ks
1	1 Oruro, L. Diaz	56
	" Samurai, H. Henrique	56
	2 Dourando, J. Marinho	56
	3 Cadilho, U. Cunha	56
2	4 Josefina, Não corre	54
	5 Suave, A. Portilho	54
	6 Quinau, O. Ullôa	56
3	7 Ofala, L. Lins	51
	8 Prosperina, A. Reis	54
	9 Maron, L. Domingues	56
4	10 Thebas, E. Castillo	54
	" Corona, Não corre	54

4º Páreo — ás 15,20 horas — 1.500 metros — Cr$ 45.000,00.

		Ks
1	1 Sepoy, A. Cardoso	58
	2 Lafogata, J. Baffica	50
2	3 Fedro, R. Martins	52
	4 Descuido, A. Reis	54
	5 Johil, R. Martins	56
3	6 Ogre, O. Castro	52
	7 Ibsen, U. Cunha	52
4	8 Silvestre, E. Castillo	52
	" Rialto, A. Araujo	54

5º Páreo — Grande Prêmio Salgado Filho — ás 15,50 horas — 2.400 metros — Cr$ 200.000,00.

		Ks.
1	1 Quiproquó, J. Marchant	59
	" Quinto, A. G. Silva	53
2	2 Ballenato, E. Castillo	53
	" Baltimore, I. Pinheiro	58
3	3 Fanfan, B. Marinho	51
	4 Go-Drake, L. Lins	53
	5 Mister Rio, R. Martins	53
4	6 Ravel, Não corre	53
	" Huxley, A. Araujo	53

6º Páreo — ás 16,20 horas — 1.000 metros — Cr$ 60.000,00 — (Betting).

		Ks.
1	1 Tenda, J. Marchant	55
	" Trova, A. G. Silva	55
	2 Energia, U. Cunha	55
	3 Apassionata, Baffica	55
2	4 Iapana, Não corre	55
	5 Estatistica, S. Barbosa	55
	6 Estrada Nova, Rebelo	55
	7 La Mousmé, E. Castillo	55
3	8 Florença, R. Martins	55
	9 Iconica, A. Portilho	55
	10 Key of Spain, P. Fernandes	55
	11 Iviting, L. Lins	55
4	12 Jacêa, J. Ramos	55
	13 Brisque, O. Ullôa	55
	" Renascença, J. Silva	55

7º Páreo — ás 16,50 horas — 2.000 metros — Cr$ 82.000,00 — (Betting).

		Ks.
1	1 Sinete, J. Marchant	56
	2 High Red, L. Diaz	56
	3 B. Amargo, A. Portilho	56
	4 Capurro, D. Moreira	56
2	5 Guerreiro, J. Ramos	56
	6 Dux, A. G. Silva	56
	7 Hulha Branca, A. Reis	54
	8 Bambinnl, J. Marinho	56
3	9 Kandy Boy, J. Portilho	56
	10 Haralem, E. Furquim	56
	" Outubro, J. Lopes	52
	11 Paladino, J. Baffica	56
4	12 Safo, O. Ullôa	54
	13 Bicudo, A. Caceres	56
	" C. do Brejo, J. Graca	56

8º Páreo — ás 17,20 horas — 1.400 metros — Cr$ 65.000,00 — (Betting)

		Ks.
1	1 Lakmé, A. G. Silva	52
	" Mistinguete, O. Ullôa	52
	2 Hereuse, E. Furquim	52
	3 Issima, J. Marchant	56
2	4 Queenie, E. Castillo	56
	5 Husa, U. Cunha	56
	6 Kalonga, A. Portilho	56
3	7 G. Garson, J. Baffica	52
	8 Prosperina, B. Marinho	52
4	9 Radak, L. Diaz	56
	" Thebas, Não corre	52
	" Corona, Bafiquinha	52

CORRIDA DE AMANHÃ

1º Páreo — ás 14,00 horas — 1.400 metros — Cr$ 45.000,00.

		Ks.
1	1 Gerbera, A. Cardoso	58
	2 Rendeira, J. Ramos	50
2	3 Jeanete, U. Cunha	52
	4 Miss Taura, D. Moreir	56
3	5 Glorialba, J. Portilho	52
	6 Emmeline, P. Labre	50
4	7 Miss Cotia, B. Marinho	54
	8 Guazuma, A. Reis	50

2º Páreo — ás 14.25 horas — 1.500 metros — Cr$ 65.000,00.

		Ks.
	1 Kenmore, U. Cunha	56
	2 Farinelli, L. Leighton	563
	3 Quatiassu, O. Ullôa	54
	4 Jonle, P. Labre	52

3º Páreo — ás 14.50 horas — 1.600 metros — Cr$ 70.000,00.

		Ks.
1	1 John Janio, J. Portilho	55
2	2 Everglade, L. Diaz	55
3	3 Forum, M. Henrique	55
4	4 Ipé Roxo, A. G. Silva	55
	5 Maxixe, A. Araujo	551

4º Páreo — ás 15,20 horas — 1.000 metros — (grama) — Cr$ 45.000,00.

		Ks.
1	1 Cabanel, U. Cunha	54
	2 Notelia, P. Tavares	542
2	3 B. Calada, E. Castillo	54
	4 Zombadora, A. G. Silva	54
3	5 Bacurau (x), A. Reis	54
	6 Quiroga, R. Martins	523
4	7 Jamegão, L. Diaz	58
	" Alvitrador, B. Marinho	56

(x) ex-Rodent.

5º Páreo — ás 16,20 horas — 1.300 metros — (grama) — Cr$ 45.000,00 — (Betting).

		Ks.
1	1 Racy, O. Ullôa	55
2	2 Chuzada, A. Portilho	55
	3 Bacchante, L. Diaz	55
	4 Bomarbèa, D. Moreira	55
3	5 Aliança, U. Cunha	55
	6 Rainette, P. Labre	55
	7 Tarasca, E. Castillo	551
4	8 Ingarana, J. Ramos	55
	" Maionese, B. Marinho	55

6º Páreo — ás 16.20 horas — 1.300 metros — (grama) — Cr$ 45.000,00 — (Betting).

		Ks.
1	1 Camila, A. Ribas	58
	" Garka, J. Marinho	54
	2 Blackland, A. G. Silva	544
	3 Igaratá, E. Castillo	58
	4 Invertina, J. Ramos	56
	5 Elvante, A. Portilho	58
	6 Candongas, V. Andrade	58
	7 Inventiva, A. Reis	54
	8 Fire-Demon, xx	52
	9 Taxi-Girl, A. Cardoso	54
	10 Mojica, P. Labre	56
	11 Flamengá, I. Pinheiro	58
	12 Diabrura, U. Cunha	58
	13 Sornette, D. Moreira	58
	" Jarundá, H. Vasconcelos	52

7º Páreo — ás 16,50 horas — 1.300 metros — (grama) — Cr$ 45.000,00 — (Betting).

		Ks.
1	1 Tucano (x), E. Castillo	60
	2 Guaracy, A. Ney	56
	3 Cafute, G. Donato	54
	4 Golden Gate, U. Cunha	56
	5 Ike, R. Martins	50
	6 Acanthus, J. Portilho	54
	7 Bily, R. Maia	58
	8 Moxotó, J. Marinho	56
	9 Capiberibe, J. Baffica	60
10	Pinga Fogo, O. Ullôa	60
11	Charbal, E. Lins	53
	" El Miura, L. Domingues	54
12	Mefisto, A. Reis	50
13	Radamés, J. Ramos	60
14	Camabis, A. Portilho	60
15	Rapineiro, A. Castro	58
	" Landgrave, F. Madalena	56

(x) ex-Emerson.

8º Páreo — Prova Especial — 2.200 metros — ás 17,20 horas — (Betting) — Cr$ 100.000,00.

		Ks.
1	1 Marco, L. Diaz	59
	2 New Wonder, Portilho	53
	3 Go-Drage, Lins	56
	4 Hercules, O. Castro	59
	5 Luarzinho, B. Marinho	52
	6 Trigo, O. Ullôa	56
	7 Camaleão, G. Silva	58
	" Mister Rio, A. Reis	58
8	Huxley, Não corre	58
	" Ravel, E. Castillo	61
	" Stromboli, A. Araujo	58

MATINAIS

Farinelli volta a destacar-se nos aprontos — Fanfa não se emprega — Boa partida de Oruro — Zombadora, Elvante, Huxley e Jonle, outros que agradam

Esta é Janiusa, uma filha de Fastalad em Asuva, que foi a primeira colocada entre as potrancas

As raias estão agarrando um pouco e as marcas não são muito boas nos relógios. Gerbera inicia o desfile passando os 800 em 51" e termina com algumas sobras. Marca de Jeanete, porém na reta oposta, onde a defensora do "stud" Rocha Faria não se emprega. Miss Cotia, no entanto, é vista do lado de cá, registrando 36" 3/5, tocada como sempre, e Guazuma aumenta para 37", mas finaliza com boa disposição.

Farinelli continua agradando e desta feita passa os 700 em 42" 2/5, com ótima ação. Todavia, o filho de New Tear aparece na raia com um dos dianteiros ligados, fato esquisito, pois nunca acontecera antes. Quatiassú a seguir registra 37" 2/5 na reta, finalizando bem, e Jonde agrada com seus 50" nos 800, sem fazer muita fôrça. Enquanto Kenmore, dando distância a Kebraço, não consegue alcançá-lo, embora faça algum esfôrço. E perde por dois corpos nos 700 em 44" 1/5.

John Jânio não apronta para tempo, descendo a reta em 42", suavemente. Ipê-Rôxo melhora a marca para 37", porém mais exigido, e Everglade larga devagar dos 800 chegando em 50", com boa ação final. Maxixe, por sua vez, registra 51" em igual distância, porém com sobras visíveis. Zombadora agrada com seus 36" 2/5 na reta, em boas condições, e Alvitrador não chama a atenção, aumentando a marca para 39". Em 39" também chega Racy, porém muito contida, e Bacchante registra 45" 3/5 nos 700, só fazendo correr nos duzentos derradeiros. Enquanto Tarasca desce a reta em 37" 3/5, com boa disposição.

Camila desce a reta em ..... 38" 2/5, discretamente, e Garka melhora para 37", porém muito exigida. Mas Elvante deixa boa impressão com seus 36" 2/5, com sobras, antes de Pinga Fogo chegar em 40" 2/5, suavemente. Guaracy registra 36" 2/5, firme, e Bily aumenta para 38", sem apurar. Enquanto Golden Gate surpreende com seus 43" 2/5 nos 700, com boa ação. Marco, no entanto, não faz fôrça no quilômetro em 69" e Go-Drake registra 50", nos 800, com sobras. Hercules, tocado, passa os 700 em 43" 1/5 e Trigo vem do quilômetro em 64", alertado nos metros finais. Mister Rio também registra 64", mas chega em condições regulares, perdendo para o companheiro Johil e Ravel traz 64" 2/5, finalizando em condições regulares.

Tanos é visto na reta em 37", bem, e Impatiens nos 700 em 44", com boa ação, ganhando fácil de

(Continua na 2.ª página)

RESULTADOS DE ONTEM

Majestic venceu o páreo dos "Caixas Econômicas" — Aboé retornou vitorioso — Idú estava todo prêso no "canter" — Gaio despediu-se triunfante — Fácil vitória de Tantalito

Col. — Animais — Jóqueis — Pêso	VENCEDOR Poule	VENCEDOR Rateios	DUPLA Poule	DUPLA Rateios
923 1.º PÁREO — 1.400 metros — A.M. — Prêmios: Cr$ 35.000,00, 30.000,00 — (Compulsório).				
1.º Caio, L. Domingues 54	17.195	25,00	11 2.989	85,00
2.º Presidente, D. Silva 53	11.903	36,00	12 6.363	40,00
3.º Pintera, P. Coelho 52	10.165	42,00	13 4.974	51,00
4.º Rei, M. Henrique 54	4.891	87,00	14 6.704	38,00
5.º Muiraquitã, J. Silva 53	1.695	250,00	23 1.940	131,00
6.º Arrogante, A. Nery 54	1.567	270,00	24 4.155	61,00
7.º Oto, W. Lima 54	5.334	79,00	33 711	357,00
8.º Cacique Mirim, J. Lopes .. 53	544	779,00	34 2.823	90,00
9.º Paris, E. Furquim 53	(Presidente)		44 1.239	205,00
	53.294		31.898	

Não correu: Elegal.

Diferenças: 2 corpos e 1 corpo. Tempo: 91".
Vencedor: (1) 25,00. Dupla: (14) 38,00. Placés: (1) 11,00, (9) 11,00 e (3) 11,00.
Movimento do páreo: Cr$ 936.960,00.
GAIO — m., c., 8 anos, São Paulo, por Maritain e Catilinaria. Proprietário: Ernesto Piccolo. Treinador: João Attianesi. Criador: Haras Santa Anita.

Presidente largou na frente, seguido de Pintera, correndo Gaio mais atrás. Na reta, Pintera avançou sôbre Presidente mas esmoreceu pouco adiante. Gaio, no entanto, veio com maior ação e passou com facilidade, vencendo por dois corpos. Presidente sustentou a dupla • Pintera terminou em terceiro.

924 2.º PÁREO — 1.400 metros — A.M. — Prêmios: Cr$ 45.000,00, 13.500,00, 6.750,00 e 5.000,00.							
1.º Majestic, O. Ulloa	58	10.847	46,00	12	14.048	23,00	
2.º Matipó, A. Rosa	53	5.224	96,00	13	4.599	69,00	
3.º Corrégio, E. Castillo	54	33.117	15,00	14	11.171	28,00	
4.º Galo da Serra, U. Cunha ...	52	13.606	37,00	23	1.700	187,00	
5.º Galo da Campina, J. Graça	60	(Galo da Serra)		24	4.750	67,00	
		62.794		34	2.243	142,00	
				44	1.440	287,00	
					39.942		

Diferenças: 1/2 corpo e 1 corpo. Tempo: 88"3/5.
Vencedor: (2) 46,00. Dupla: (24) 187,00.
Movimento do páreo: Cr$ 1.027.360,00.
MAJESTIC — m., a., 8 anos, São Paulo, por Bosphore e Brazeira. Proprietário: Stud L. de Paula Machado. Treinador: Ernani Freitas. Criador: C. G. de Paula Machado.

Corregio tomou a frente, seguido de Galo da Serra. Revezando-se na vanguarda, os dois vieram até à reta, onde Corrégio firmou-se no pôsto, que passaram a lutar pelo triunfo, afinal em poder do primeiro.

925 3.º PÁREO — 1.600 metros — A.M. — Prêmios: Cr$ 55.000,00, 16.500,00, 8.250,00 e 5.000,00.							
1.º Rubi-Cacha, E. Castillo ...	56	24.284	22,00	12	16.306	20,00	
2.º Gar-El-Bazar, J. Marinho ..	53	20.978	25,00	13	4.873	67,00	
3.º Ma Pomme, W. Andrade ..	56	10.193	52,00	14	4.688	70,00	
4.º Grande Gala, J. Ramos ...	54	8.764	61,00	23	6.280	52,00	
5.º Frankness, G. Calderano ..	53	2.492	213,00	24	5.703	57,00	
		46.708		34	2.615	125,00	
				44	576	566,00	
					41.041		

Não correu: Daporã.
Diferenças: cabeça e 1 corpo. Tempo: 104"2/5.
Vencedor: (2) 22,00. Dupla: (12) 20,00. Placés: (2) 11,00 e (1) 11,00.
Movimento do páreo: Cr$ 1.146.320,00.
RUBI-CACHA — f., c., 4 anos, R. G. do Sul, por Branford e Santulona. Proprietário: Stud Chamma. Treinador: Adair Feijó. Criador: Haras Capelinha.

Grande Gala fêz o "train" até à entrada da reta, sempre seguido de Rubi-Cacha e Gar-El-Bazar. Neste ponto Rubi-Cacha dominou a situação e, aguentando os ataques de Gar-El-Bazar, veio até o espelho com cabeça de vantagem. Em terceiro, avançando no final, terminou Ma Pomme.

926 4.º PÁREO — 1.600 metros — A.M. — Prêmios: Cr$ 40.000,00, 12.000,00, 6.000,00 e 5.000,00.							
1.º Tantalito, J. Portilho	60	33.253	20,00	11	5.996	71,00	
2.º Boussac, J. G. Martins	60	2.839	242,00	12	13.920	30,00	
3.º Lightning, P. Fernandes ..	52	1.559	440,00	13	1.787	238,00	
4.º Ilustrado, L. Domingues ..	56	12.207	56,00	14	13.983	30,00	
5.º Tucumana, Jos. Baffica	52	1.385	496,00	22	3.241	131,00	
6.º Fumeiro, L. Benitez	58	8.643	79,00	23	1.257	338,00	
7.º Itapera, A. Cardoso	55	6.130	112,00	24	9.790	43,00	
8.º Franja, P. Machado	54	1.803	381,00	34	1.080	393,00	
9.º Bauru, P. Tavares	60	16.970	40,00	44	2.372	179,00	
10.º Bangu, F. Madalena	60	1.542	445,00				
		86.331			86.331		

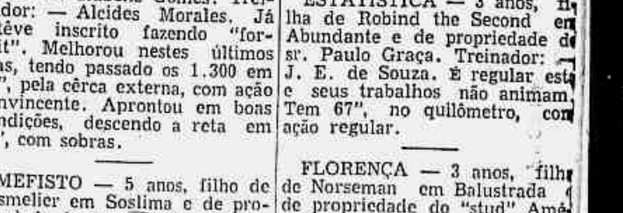

Não correram: Capitão Mozart e Aluête.
Diferenças: 1 1/2 corpo e 1 corpo. Tempo: 104"2/5.
Vencedor: (1) 21,00. Dupla: (14) 30,00. Placés: (1) 15,00, (11) 44,00 e (9) 47,00.
Movimento do páreo: Cr$ 1.514.110,00.
TANTALITO — m., c., 6 anos, R. G. do Sul, por Tantalo e Chiba. Proprietário: José Augusto Raposo Meyer. Treinador: Carlos Cabral. Criador: Haras Sta. Joaquina.

Saíram vários animais em luta e, após duzentos metros, Boussac firmou-se na vanguarda, entrando na reta com boa margem. Tantalito, que vinha sempre nos pontos secundários, avançou, então, e, após breve luta, dominou o adversário que ainda foi assediado nos metros derradeiros pelo Lightining, êste avançando com grande ação.

(Continua na 2.ª página)

A PRIMEIRA NOITE DOS LEILÕES

38 produtos vendidos — 5 milhões e 130 mil cruzeiros, o total das vendas

Foram os seguintes os resultados das vendas efetuadas na primeira noite dos leilões de potros:

HARAS FIDALGO

HUNDIG (Royal Forest e Andorra), por Cr$. 200.000,00, ao sr. Eudico Salgado.

HARAS SANTA LÚCIA

JONBLURO (John Haig e Blue Rose), por Cr$. 125.000,00, ao Stud Paulistinha.

JONTENES (John Haig e Cliste-nes), por Cr$. 100.000,00, ao Stud Paulistinha.

HARAS MONDESIR E ITAIASSU

UBIM (Legend of France e Polina) por Cr$. 215.000,00 ao Stud 20 de Janeiro.

UITI (Vagabond II e Perlalada), por Cr$. 130.000,00, ao Stud Cabo Verde.

ULANO (Vagabond II e Nena), por Cr$. 130.000,00, ao Stud Azul Turquesa.

UMIRI (Legend of France e Otaqui), por Cr$. 130.000,00, ao Stud Astral.

URUPÊS (Vagabond II e Hilda), por Cr$. 130.000,00, ao Stud Astral.

UTIL (Legend of France e Isolda), por Cr$. 150.000,00, ao Stud Marinha.

UFA (Swallow Tail e Oélia), por Cr$. 195.000,00, ao sr. Moisés Lupion.

UMBRIA (Vagabond II e Jackey Gem), por Cr$. 180.000,00, ao Stud Ocirema.

UMBUIA (Swallow Tail e Mazak), por Cr$. 225.000,00, ao Stud São Maurício.

HARAS IPIRANGA

BANJO (Manguari e Sorbona), por Cr$. 100.000,00 ao Stud Manguari.

BON SOIR (Flamboyant de Freinay e Sans Route), por Cr$. 120.000,00 Stud Manguari.

BONGIORNO — (Mandello e Kandya), por Cr$ 120.000,00, ao Stud O.K.

BANAI (Manguari e Gortiza), por Cr$. 160.000,00, ao Stud Manguari.

HARAS JAGUARÃO GRANDE

CASCADOR (Coronel e Serenata), por Cr$. 130.000,00, ao sr. Leopoldo Bruck.

CORDIAL (Coronel e Serena), por Cr$. 150.000,00 ao sr. João Rangel Pinto.

CABALLERO (Coronel e Holyenia), por Cr$. 150.000,00, ao sr. José Augusto Raposo Meyer.

COLIGAÇÃO (Coronel e Spring), por Cr$. 100.000,00, ao sr. Martim Silveira.

CORDEONA (Canter e Fátima), por Cr$. 120.000,00, ao Stud São Camilo.

HARAS DAS PEDRAS

DRIAR (Elan e Cigana), por Cr$. 60.000,00, ao sr. Horácio da Costa.

HARAS SANTA FÉ

IGARAPAVA — (Sanson e La Mesalina), por Cr$. 70.000,00 ao Stud Vice-Rei.

ITAJUBÁ (Rao Raja e Miss Tonga), por Cr$. 90.000,00, ao Stud Vice-Rei.

ICE CREAM (Rao Raja e Alomar), por Cr$. 90.000,00,ao Stud Vice-Rei.

INAGUA (Sanson e Apaixonada), por Cr$. 65.000,00, ao Stud Vice-Rei.

IAPONA (Sanson e Cinco Damas), por Cr$. 100.000,00, ao Stud Vice-Rei.

IRON DUKE (Rao Raja e Piri), por Cr$. 60.000,00, ao Stud Vice-Rei.

ITAPAGÊ (Rao Raja e Mangachita), por Cr$. 110.000,00, ao Stud Vice-Rei.

SUDONES (Rao Raja e Caviuna), por Cr$. 1004000.00, ao Stud Vice-Rei.

CRIADOR ANTÔNIO SOSSELA FILHO

MIRZA (Rao Raja e Dália), por por Cr$. 130.000,00, ao Stud Diamante.

BAJARA (Rao Raja e Deborah), por Cr$. 120.000,00, ao sr. Paulo Dunshee de Abrantes.

PEDRO BALA (Foxajax e Cinco Andas), por Cr$. 150.000,00, ao Stud Delta.

RALA (Rao Raja e Dula), por Cr$. 150.000,00, ao Stud Delta.

GUACHUBA (Clyde e Hortência), por Cr$. 105.000,00, ao Stud W.

DIÁRIO DO PRADO

OS LEILÕES

O resultado das vendas na primeira noite do leilão de potros não confirmou o pessimismo de alguns observadores de turfe e que quase estava levando ao pânico alguns criadores. Há meses que se vinha apregoando o fracasso das futuras vendas, alegando-se como principal motivo o desinterêsse de inúmeros proprietários que estavam liquidando os seus studs, a indiferença de outros, o alto custo da vida que obrigava a uma entrada no regime de austeridade, o preço proibitivo a que estava atingindo o trato dos animais, em consequência da impossibilidade de um contrôle para deter a alta dos preços da forragem, enfim, alegava-se um conjunto de circunstâncias que determinariam o fracasso total nas vendas dos leilões.

Pois nada de mais aconteceu e pelo menos a primeira noite transcorreu normalmente, vendendo-se 38 dos 66 produtos apresentados, com a média razoável de cento e poucos mil cruzeiros por produto. Ainda é cêdo para se fazer um confronto com as vendas do ano passado, mas de modo geral já se pode prevêr que os totais não serão inferiores.

E' verdade que o normal seria um aumento das vendas, a refletir o progresso do turfe. Isto, entretanto, não se conseguiu e por uma razão muito simples: é que não houve por parte do Jockey Club o necessário estímulo a criadores e proprietários. Não procurou a sociedade oferecer vantagens a uns e outros, concorrendo para um maior emprêgo de capital em cavasangue, que é em última análise, a sua razão de existir. Ao contrário, muito pouco — digamos mesmo — nada fêz o Jockey Club nesse sentido. Ficou tudo entregue aos criadores e proprietários — numa espécie de "habilite-se" quem quiser", de partida a todo risco, sem qualquer garantia ou vantagem para o emprêgo do capital.

Enfim, ainda assim, o amor ao turfe parece ter prevalecido e a chama continuou acêsa, permitindo em consequência uma primeira noite auspiciosa, com um movimento de vendas de 5 milhões e 130 mil cruzeiros.

OS PREÇOS

O maior preço alcançado na primeira noite foi o do pótro Hunding, um filho de Royal Forest e Andorra, de criação do Haras Fidalgo. Comprou-o o sr. Eurico Salgado, por 290 mil cruzeiros.

Outros que obtiveram bom preço: Umbuia (Swallow Tail e Mazaka), 225 mil cruzeiros; Urucu (Swallow Tail e Maldita), 215 mil cruzeiroc; Ubim (Legend of France e Palina), 215 mil cruzeiros; Ufa (Swallow Tail e Oélia), 195 mil cruzeiros; Umbria (Vagabund II e Jakey Gem), 180 mil cruzeiros e Útil (Legend of France e Isolda), 150 mil cruzeiros.

Os que foram vendidos pelos menore spreços: Driar (Elan e Cigana) e Iron Duke (Rao Raja e Piri), cada um por 60 mil cruzeiros.

RUMO AO HARAS

Encerrou sua campanha nas pistas a égua Dona Yayá. Foi adquirida pelo Stud Rocha Faria e vai servir no haras Santa Anita.

Dona Yayá é uma filha de Maranta e Danaé, de criação do Stud Paula Machado e pertencia ao dr. J. J. Seabra Neto, ou seja o Seabrinha, turfista de primeira água. Dona Yayá estreou nas pistas, com o nome de Queen, há cêrca de trsé anos, precisamente em novembro de 1952. Revelou-se logo um animal útil, tendo levantado em prêmios, de campanha, 261.500 cruzeiros. Pela boa filhação será, sem dúvida, uma égua igualmente útil no haras.

ESTREANTES

MOJICA — 5 anos, filha de Meulen em Bijou Noir e de propriedade do sr. Jorge Abdala Chama. Treinador: — A. Feijó. Vem do Rio Grande do Sul onde conseguiu algumas vitórias. Está na Gávea há algum tempo, sendo, no entanto, inferior a Rendeira para a qual sempre perdeu nos exercícios.

BILLY — 5 anos, filho de Denodo em Quina e de propriedade do sr. Rubens Gomes. Treinador: — Alcides Morales. Já estêve inscrito fazendo "forfait". Melhorou nestes últimos dias, tendo passado os 1.300 em 87", pela cêrca externa, com ação convincente. Aprontou em boas condições, descendo a reta em 38", com sobras.

MEFISTO — 5 anos, filho de Sosmelier em Soslima e de propriedade da sra. Ercilia Curcio. Treinador: — G. Feijó. Vem do Rio Grande do Sul onde correu alguma vêzes para obter cinco triunfos. Está bem e pode fazer boa figura.

LANDGRAVE — 5 anos, filho de Landlord em Bordshop e de propriedade do "stud" Duas Côres. Treinador: — D. Casas. Outro que chega do Rio Grande do Sul, sendo inferior ao companheiro Rapineiro.

OFALA — 4 anos, filha de Seventh Wonder em Tower Bridge e de propriedade do "stud" Almeida Prado & Assumpção. Treinador: — C. Ferreira. Já estêve inscrita fazendo "forfait". Está cada vez melhor e corre muito na grama.

ESTATÍSTICA — 3 anos, filha de Robind the Second em Abundante e de propriedade do sr. Paulo Graça. Treinador: — J. E. de Souza. É regular esta e seus trabalhos não animam. Tem 67", no quilômetro, com ação regular.

FLORENÇA — 3 anos, filha de Norseman em Balustrada e de propriedade do "stud" América. Treinador: — A. Morales. Outra que não convence muito pois passou o quilômetro em 66" discretamente.

KEY OF SPAIN — 3 anos, filha de Savernake em Rasca e de propriedade do "stud" Fazenda Nova. Treinador: — Osmar F. Reis. Já correu na Serra sem sucesso. Daí...

JOCKEY CLUB BRASILEIRO

Leilão de potros

Hoje, 21 de outubro, às 21 horas, no Tattersall da Vila Hípica, com entrada pela Rua General Garzon (Ponte de Tábuas), Paládio Tupinambá, leiloeiro oficial do Jockey Club Brasileiro, venderá em leilão, os produtos dos seguintes Haras: Stud Vice Rei, Fazenda Santa Angela, Haras Itajahy S. A., Haras Barra da Palma, Haras Burity, Atahualpa Brito, Roger Guedon, Haras Sincorá, Haras Santa Bárbara do Sul, Haras Quebracho, Plinio L. L. Figueiredo, Haras Graciosa, Haras São Bernardo S. A., Haras Pindamonhangaba, Haras Chantecler S. A., Haroldo José Garcia Braga e Carlos Mc. Dowell da Costa, Haras Valente.

(32880)

SINGRA

NÃO PODE SER VENDIDA SEPARADAMENTE

Correio da Manhã

RIO DE JANEIRO

SECÇÃO ILUSTRADA

TODAS AS SEXTAS-FEIRAS

Singrando...

O hidrologista francês Pierre Taltasse, a convite do Banco do Nordeste, esteve ministrando um curso na Escola de Engenharia da Universidade de Recife. Depois de realizar estudos hidrográficos na chapada do Araripe, fêz declarações em Fortaleza, informando existir nessa região um "verdadeiro tesouro em água, um autêntico oásis encravado nas terras sêcas do Nordeste". Adiantou que o aproveitamento hidráulico, numa extensão de 280 quilômetros, poderá modificar por completo a fisionomia econômica, estabilizar a agricultura, incrementar a indústria, desenvolver as condições de higiene, assegurando a definitiva fixação do homem à terra.

Disse mais que o emprêgo de cataventos seria a maneira mais prática, mais fácil e mais econômica.

Parece se tratar de grandes lençóis de água que há muito estão esperando, como o petróleo e como tudo da nossa bendita terra, que venha mais um descobridor para dizer, adaptando Pero Vaz de Caminha: furando dá...

Cândido Mendes

INFECÇÃO DOS OLHOS

As infecções dos olhos são das moléstias infecciosas mais comuns, especialmente nas regiões cujas condições sanitárias são precárias. E, entre tais infecções, a tracoma constitui um dos graves problemas, calculando-se em muitos milhões o número de pessoas afetadas por essa enfermidade, que, se não for devidamente tratada, acarreta a cegueira.

Como a moléstia é transmitida pelas moscas, o primeiro passo para combatê-la deve ser a adoção de hábitos higiênicos, que evitem a proliferação dos insetos. Quando não se consegue prevenir a moléstia, seu tratamento pode ser feito, com sucesso, pela tetracina ou terramicina, que não sòmente eliminam o próprio virus causador da enfermidade, como combatem muitas das bactérias que, em geral, acompanham a invasão dos virus.

— Papai acordou, está fazendo sinal...

Um porta-voz do Banco do Nordeste declarou que se está realizando um estudo de alta importância para a economia do Amapá, relacionado com a fabricação de papel com madeiras amazônicas. Os serviços especializados do Ministério da Agricultura já deram passos no mesmo sentido, tendo sido utilizado pela imprensa da França, no começo do ano, boa quantidade de papel fabricado com madeira da Amazônia.

O Brasil produziu em 1954, 256.000.000 de abacates, avaliados em 134.000.000 de cruzeiros, numa área estimada em 5.986 hectares. Por Estados, o maior produtor brasileiro dessa fruta é o de Minas Gerais, seguindo-se São Paulo e Paraíba.

Segundo uma publicação da Standard Oil os chineses foram um dos primeiros povos a empregar métodos de perfuração do solo que depois vieram a ser utilizados na indústria petrolífera. Em verdade segundo os registos conhecidos, os chineses perfuravam poços para obtenção de gás, água e salmoura, já por volta do ano de 1.250 antes de Cristo, utilizando o método de alavanca, que foi introduzido no mundo ocidental pelos irmãos Ruffner, em 1806, para perfurações de poços de sal.

— Vamos, não percamos aquela cabeça. Se os negócios forem bem, então, compraremos uma pistola...

ARTES E HOMENS
Sebastião Costa

NOTÍCIAS

William Faulkner estêve há pouco no Japão, onde fêz uma série de conferências sôbre literatura e a liberdade do escritor. Como em São Paulo, durante o Congresso Internacional de Escritores, Faulkner definiu seus pontos de vista a respeito das modernas correntes de pensamento, detendo-se especialmente na concepção de liberdade de homem de hoje.

«A mim me parece — disse — que o homem não possa ser livre sob uma forma monolítica de govêrno. Antes de tudo, o homem deve ter liberdade para dizer o que pensa, viver a seu modo, dentro da verdade universal.»

E adusindo: «A verdade universal significa que o fraco deve ser protegido, as mulheres e as crianças devem ser defendidas, mas não se devem rosentir com os outros; que não se deve obrigar a nenhum homem a realizar atos contra sua própria consciência; que o homem deve ter completa liberdade num govêrno que lhe permita exercitar o direito da oposição, o que, quando êsse homem não esteja de acôrdo com êsse govêrno, deverá dizer: isto não me agrada e vou procurar modificar.»

* BRASIL (ARTES E LETRAS) é o título de uma publicação mensal editada em Lisboa, por Miguel Paranhos do Rio Branco, nosso cônsul naquele país. Nesse boletim, muito bem feito, intelectual e gràficamente, e sabe divulga informações culturais sôbre o Brasil, dando aos portuguêses uma idéia do que se está aqui fazendo em literatura, pintura, escultura etc. A iniciativa de Miguel Paranhos do Rio Branco merece os maiores aplausos e demonstra, de outro modo, o quanto êsse diplomata-escritor se interessa pelo problema do intercâmbio cultural entre Portugal e Brasil.

* Foi nomeada a comissão julgadora para os concursos literários da revista «Ipanema». Para crítica, Tristão de Athayde, Eugênio Gomes e Brásilio de Nascimento. Para conto, Saldanha Coelho, Constantino Paleólogo e José Condé. Para ensaio, Peregrino Júnior, Octacílio Alecrim e Aloysio de Sales.

Iodo vem do grêgo «iodis», que quer dizer roxo, violeta. Os laboratórios o extraem de plantas marinhas principalmente das cinzas dos sargaços, onde êle se encontra no estado de iodêto de sódio.

Há coisas que só se aprendem tarde. E' mister nascer com elas para fazê-las cêdo.

PÁGINA DE ARTE

"Portrait" — Retrato do sr. Dubois, interpretado pelo notável pintor português De Castro e Solla.

Conversando com os leitores

● Erasmo V. Boas — Santos — São Paulo — O nome rangerette dado às garôtas pertencentes ao «Tyler Junior College», famosas em todos os Estados Unidos por seus espetaculares números de dança e malabarismo, foi dado simplesmente em homenagem aos rangers. Aquêles mesmos, os célebres mantenedores da ordem pública no sudoeste bravio dos Estados Unidos que se imortalizaram no cinema com as películas de «mocinho». Naquela região, antigo palco natural das bravatas dos vaqueiros, situam-se hoje progressistas cidades norte-americanas e as jovens, por serem originárias dali adotaram a denominação de rangerette. Elas geralmente se exibem nas Feiras Estaduais, onde, além da demonstração dos produtos industriais, sempre há movimentadas diversões. Na gravura, uma rangerette em preparativos para a sua próxima atuação na Feira Estadual do Texas que se realizará em outubro na cidade de Dallas.

● Abbádio de Moraes — Uberaba — Minas — Aparecer na capa de SINGRA não é questão financeira e sim fotográfica. Tudo depende da fotografia. A respeito do horóscopo podemos informá-lo que é elaborado por pessoa indiana respeitável, bastante profundada em astrologia. Não deseja, entretanto, publicidade por não encontrar tempo disponível para responder às consultas astrológicas individuais.

— Não sei, sinto uma sensação bastante desagradável: parece que estou caindo no poço do elevador...

SINGRA
SUPLEMENTO INTERGRÁFICO
PUBLICAÇÃO DA
EDITORA SINGRA LIMITADA
Diretor
CANDIDO MENDES
GERENTE—EUGENIO L. DE MATTOS
REDAÇÃO, ADMINISTRAÇÃO
OFICINAS E PUBLICIDADE:
Rua Riachuelo n.º 192
Tels.: 32-3090 e 32-2540
Endereço Telegráfico:
Rotográfico - Rio
RIO DE JANEIRO — BRASIL
PUBLICIDADE
Para a inserção de anúncios dirija-se à gerência de "SINGRA", ou aos seus representantes. Tôda a correspondência, para a redação e para a administração, deve ser enviada à Rua Riachuelo, 192 — Rio de Janeiro.
SINGRA é a única publicação, no Brasil, que circula tôdas as semanas, junto com as edições de vários jornais em diversas cidades, mantendo o mais alto grau de difusão no País.
OS ORIGINAIS ENVIADOS À REDAÇÃO NÃO SERÃO DEVOLVIDOS

NOSSA CAPA

Barbara Rush, a notável estrela da Universal Internacional, que interpretou o filme "Sangue Rebelde"

MERCADO de Melodias

DALVA DE OLIVEIRA, vencedora de tantas «paradas de sucessos», volta a estar em tôdas com a sua excelente gravação de «Eterna Saudade», Odeon 13.906. «Não pode ser» (face B) esquecida essa cantora de tão linda voz.

ORIGINALIDADE, HUMOR E TÉCNICA

SÃO as qualidades de gravação DECCA (288.606) de Sammy Davis Jr., com Orquestra e Côro dirigida por Morty Stevens — Because of You.

E' necessário, porém, uma explicação prévia sôbre a primeira das qualidades citadas (o disco não exclarece) do contrário acontecerá ao ouvinte desprevenido espantar-se como nos que estranhamos as mudanças de voz e até que comecemos a reconhecê-las e compreender do que se trata já teremos perdido um pouco do sabor das propriedades assombrosas de que é dotado Sammy Davis. Esse cantor aproveita sua extraordinária facilidade para imitar as diversas vozes oferecendo num disco de 78 rpm um show com Nat King Cole, Mel Tormé, Ink Spots Billy Eckstine Vaughan Monroe e Frankie Laine na face A. Note-se, porém, que Sammy não se limita a reproduzir o timbre de voz, mas toma-os como modêlo arremedando-os tão fielmente que consegue obter o próprio estilo interpretativo de cada qual. E sua versatilidade é ainda mais notável porque apresenta-os interpretando a mesma melodia: «Por sua causa».

Na face B numa bem-humorada charge Sammy convoca alguns astros famosos de Hollywood para fazê-los rivais dos «fenômenos» da outra face, mostrando como interpretariam o mesmo tema melódico. Conseguimos reconhecer de estalo os mais característicos: James Cagney, James Stewart, Lyonel Barrimore, a intragável dupla Jean Martin e Jerry Lews.

Não é porém, apenas sob êsse aspecto de curiosidade e passatempo de advinhações que se evidencia a rara felicidade com que foi elaborada essa gravação. Indicamos-la também pelo alto padrão técnico que a valoriza sobremodo.

Uma voz [illegible]

NÃO é raro uma cantora começar como intérprete de música popular e entusiasmada pelo sucesso resolver passar para o gênero clássico. Com Gilda de Barros aconteceu um fenômeno exatamente inverso: iniciou cantando (modernamente) música de câmara e depois preferiu dedicar-se ao gênero popular. Foi uma grande acertada: rapidamente Gilda conquistou o cartaz geral destacando-se no rádio e no disco.

Aliás parece que a fortuna a acompanha, em suas grandes decisões. De uma troca de amabilidades entre ela (poética) voz e o trombone de Raul de Barros, surgiu um namôro acabou em casamento e do casamento nasceu o Raul de Barros Junior.

Não pensem que o título do grande sucesso (Odeon 13897) «Empregada de aliança» — com que a cantora amealha os astronômicos «records» da veterana Dalva — possa ter graves analogias com as relações do casal. União de dois (verdadeiros) artistas pôde harmoniosamente o trombone afinar-se pela voz e esta seguir corretamente todos os acordes daquele.

A propósito vale aqui registar a gravação número 13.898 (com que Raul comparece ao supplemento Odeon dêste mês) pelo desenvolvimento que o trombone dá ao mambo «Vendedor de Bananas»: o metal está brilhante!

O trombone Raul de Barros preparando-se para atacar o «Mambo de Aracaju» gravado para a Odeon sob o nº 13.898

«Menina-moça» — Gilda de Barros, interpreta essa valsa na face B da gravação (Odeon) 12.906

PARA A CRITICA ESPECIALIZADA TOMAR conhecimento do que é o sistema «Superscope», inventado pelos Irmãos Tushinsky, com a cooperação dos técnicos e estúdios da RKO Rádio, esta companhia fêz a apresentação do filme «O alforge do Diabo» (Underwater), em tecnicolor, com Jane Russell, Gilbert Roland, Richard Egan e Lori Nelson, no Cinema Astória, um dos aparelhados para exibição dos filmes rodados neste novo sistema. Tivemos assim o ensejo de ver reunidos os críticos, alguns dos quais aparecem na fotografia. Entre outros convidados sr. e sra. Charlotte Passos, da «RCA Victors»; sr. e sra. Pedro Lima, de «O Jornal» e «Diário da Noite»; sr. Décio Vieira Ottoni, do «Diário Carioca» e «Manchete»; dr. Orlando Soares, da fábrica de discos «Odeon», gravadora responsável pelo lançamento, por Xavier Cugat, da música cantada no filme por Perez Prado, «Ceroja Rosa»; dr. Van Jaffa, de «A Noite»; sr. Paulo Brandão de «Fon-Fon»; etc., incluindo êste redator. Foi assim um dia de satisfação pelo qual cumprimentamos o sr. Antônio Sá, chefe de publicidade da RKO.

NOVIDADES

DECCA

Bing Crosby

78 RPM CANTADO — The four aces apres. Al Alberts c/ orq. dir. Jack Pleis: There goes my heart e You'll always be the one (288.611); Bill Haley e seus «Comets» côro vocal: Bill Haley: Rock Around the clock e Thirteen Women (288.612); Peggy Lee c/ orq..: I belong to you e How Bitter, My sweet (X-289.554); ORQUESTRAS — Woody Herman e sua orq.: Woodchopper's Ball e Indian Boogie Woogie (288.607); Jimmy Dorsey e sua orq.: Green Eyes e The Breeze And I (288.610); Victor Young e sua orq. de cordas: Bella notte e Theme from the medio (X-289.553); INSTRUMENTAL — Louis Armstrong. c/orq. dir. Sy Oliver: Skokiaan — 1ª parte (Canção Sul Africana) Dueto de Pistão e Saxofone por Louis Armstrong e Omer Simeon. Skokian — 2ª parte (Canção Sul Africana) côro vocal: Louis Armstrong (288.605); Paul Quinichette, solo de Sax. Tenor c/ acomp. instr.: Mine e The Heat's Off (288.608); 33 1/3 RPM; CANTADO — Bing Crosby, c/ John Scott Trotter e sua orq.: «Canções de Cole Porter» (LTN 51); Louis Armstrong, c/orq. dir. Sy Oliver: «Satchmo Serenatas» (LTN 44); ORQUESTRAS — Pancho e sua orq.: «Rumba com Pancho» (LTN 47); Artie Shaw e sua orq.. «Programa Dançante» (LTN 49); Les Brown e sua orq.: «Música para você dançar» («Série Coral») (CLN 03).

M-G-M

Eleanor Parker personifica Marjorie Lawrence (Melodia Interrompida)

78 RPM Jerry Jerome e sua orq.: In a little spanish town, e Honey (MGM 9.305); Ambrose e sua orq.: My guy's come back, e Chelsea (MGM 9.306); Frank Baron e seu «MetroGnoMos» seleção de foxtrots (MGM 9.304); 33 1/3 RPM «Marujos e Sereias», gravado diretamente do filme com a orq. do estúdio da M-G-M cond. por George Stoll (LES 26.612); «Melodia Interrompida — gravada diretamente do filme com os solistas vocais e a orquestra Sinfônica do Estúdio da M-G-M conduzida por Walter Ducloux: Musetta's Waltz de «La Bohème»; Habanera de «Carmen»; Finale Act I de «Il Trovatore»; One Fine Day de «Madame Butterfly»; Seguidilla de «Carmen» — Immolation Scene de «Gotterdammerung»; My heart at thy sweet voice de «Samson and Delilah»; Over the Rainbow e Voi che Sapete de «The Marriage of Figaro»; Medley: Anchors Aweigh — The Marine's hymn don't sit under the apples tree — Waltzing Matilda — Excerpts dos atos I, II e II de «Tristan and Isolde». (LES 26.613); «Música na Penumbra», por George Shearing e seu quinteto (LES 26.040); «Interlúdio de órgão», com Richard Elsasser — Organista (LES 26.038).

ODEON

Violeta Calvalcanti

Violeta Cavalcanti; Cartas e Nossa terra, nosso samba (13.908); Regória: Salomé, e Meu Brotinho (13.902); Jonas Cordeiro: Brasinha, e Levino Ferreira no frevo-frevo ..... (13.909); Pedro Raymundo: Culpada, e Ladrão de moça ..... (13.897); Demônios da Garoa: Conselho da mulher, e As mariposas (13.904); Ronnie Hilton, c/ orq.: Prize of Gold, e A Blossom Fell (8.669); Alma Cogan, com orq.: Chee-chee-oo-chee, e Where will the dimples be (6.671); Amália Rodrigues: Neblina, e Quando a noite vem (X-3.521); Joe Loss e s/ orq.: Chee-chee-oo-chee, e Crazy Otto Rag (8.622); Melachrino e sua orq.: Prize of Gold, e In love, in love (X-3.517); Ray Martin e s/ orq.: If hearts could talk, e The desperat hours (8.664).

LONDON

Mantovani

78 RPM. ORQUESTRA — Mantovani e orq.: Edilma e Intermezzo (LB 47); CANTADO — Roy Smith e «The Stargazers» com Bob Sharples e sua Música. The devil's in your eyes, e Red Roses (LA 89). INSTRUMENTAL — Charlie Kunz ao piano. 1ª e 2ª parte selecões ao piano (LA 90).

33 1/3 rpm — Ronnie Muffo, e sua Orq.: «Recordações do Ballet» — Faust; Coppelia; La Source; Sylvia; William Tell; Les Sylphides; La Gioconda e Ballet Egyptien (LLN 3003); Stanley Black ao piano com The Caribbean Carnival Orchestra: «Carnaval Caraíba» (LLN 3004); Joe Saye e sua música: «Penumbra e Música suave» (LLN 3006); Robert Stolz cond. The Vienna Symphony Orchestra: «Offenbach Fantasia» (LLC 2013).

O sr. Robert E. Le Baron, secretário assistente da Defesa dos EE.UU. para assuntos atômicos, examinando o aparelho para átomos que figurou na representação americana na Exposição do IV Centenário de São Paulo

O ATOMO E SEU NOVO CARATER BEMFEITOR DA HUMANIDADE

A era atômica, tão propalada e que serve na atualidade para explicar tôdas as extravagâncias do mundo moderno, parece afinal que passará do terreno das profecias. E a reunião dos Grandes em Genebra talvez tenha sido a inauguradora dessa possivel Idade do Ouro. Já não é sem tempo: que os homens abandonem os poderes maléficos do átomo e reconheçam que têm nas mãos o maior tesouro para beneficiar a humanidade.

E as experiências da utilização construtora do átomo têm progredido. A eletricidade atômica a domicilio dentre de poucos anos será uma realidade, para isso, já se constrói, na França e nos E.E. U.U., usinas atômicas. Essas usinas, quando terminadas, estarão aptas a produzir plutonium, o precioso combustivel nuclear que permitirá construir grandes centrais que injetarão kilowatts, auxiliando assim o trabalho das usinas térmicas e hidráulicas.

Na medicina os isótopos, obtidos por irradiação numa pilha atômica permitem diagnósticos precoces, principalmente nos casos de câncer.

Para a Policia já existem aplicações atômicas para surpreender malfeitores e na Indústria outras são utilizadas para poupar motores e pneumáticos e para controlar continuamente a espessura das fôlhas de aço que saem do laminador.

A agricultura começa a servir-se do átomo para estudar o crescimento das plantas, a influência dos adubos e a eficácia dos inseticidas. Um simples contador Geiger permite seguir, no solo, a direção de uma raiz ou de um inseto nocivo, preliminarmente especificados.

Na procura dos objetos perdidos, um detetor atômico já está sendo utilizado. Consiste num capacete que emite ligeiros estalidos maiores ou menores, conforme estejam na pista do objeto procurado. Este mesmo aparelho permite avaliar a data dos descobrimentos pre-históricos: sarcófagos de faraós etc., remanescentes de milhares de anos.

Em anos mais avançados, os thermotrons, novos fornos geradores de energia, já experimentados na Argentina e nos EE. UU. e que embora constituam engenhos semelhantes aos da bomba H têm caráter rigorosamente inofensivo, darão grande incremente às indústrias.

As «mutações» produzidas por tratamentos atômicos permitirão obter os super-produtos cereais resistentes às moléstias. Pensase estender êsse processo das mutações aos animais, assim, os frangos atomizados serão mais macios e as vacas, mais leiteiras. Os alimentos convenientemente irradiados tornar-se-ão impodrecíveis. Poder-se-á comer uma costeleta fresca de vinte dias e pães de seis meses.

Não tardará a época em que os navios serão movidos à propulsão atômica: as viagens mais longas não passarão de dois dias. Os trens não lhes ficarão atrás: o primeiro projeto de locomotiva nuclear desenvolvendo 6.000 CV, vem de ser publicado nos Estados Unidos. Os automóveis atômicos segundo experiências realizadas, assemelhar-se-ão aos automóveis a vapor silenciosos e de alta potência, e terão a caldeira substituida por uma radiadora fortemente blindada.

O átomo também será utilizado nos fogões domésticos. Um pequeno aparelho de 50 cm por 20 cm de largura prestará os serviços de aquecimento de cada domicilio sem se descarregar durante dez anos.

Já nas proximidades do ano 2000, os meteorólogos marcarão atômicamente as nuvens e as especificarão para prever o tempo. Nesta mesma época, os foguetes químicos já terão permitido realizar um satélite artificial e poder-se-á enviar para preciso, um minúsculo engenho ao solo lunar. Unicamente o átomo, ínfimo e poderoso, nos poderá abrir os caminhos de Marte e de Vênus.

Três fases da explosão de uma bomba atômica no campo de provas de Nevada, EE.UU.. As fotos foram tiradas de avião

Operário com roupas protetoras numa usina americana, localiza evaxamentos de rádio-atividade na tabulação da fábrica de produtos atômicos

O «Limac», o mais poderoso aparelho de fissão atômica, construido para a Universidade de Minesota, EE.UU., tendo custado um milhão e oitocentos mil dólares

Explosão da bomba de hidrogêneo no Pacifico

SEJA DETETIVE - PARTICULAR

NOVA E RENDOSA PROFISSÃO

INSTITUTO DE CULTURA TÉCNICA E GINASIAL

CAIXA POSTAL, 6583 SÃO PAULO

SOLICITO MAIORES ESCLARECIMENTOS SÔBRE O CURSO DE DETETIVE

NOME

RUA N.

BAIRRO CAIXA POSTAL

CIDADE ESTADO

(Envie Cr$3,00 em selos para as despesas) — S. L.

SEJA UMA NOIVA FELIZ

Curso por correspondência onde as futuras esposas serão preparadas para um feliz casamento.
Peça esclarecimentos ao:

Instituto Lar Feliz

Caixa Postal, 1702 — S. Paulo

NOME .....
RUA ..... Nº .....
BAIRRO ..... CAIXA POSTAL .....
CIDADE ..... ESTADO .....
(Mande Cr$ 3,00 para as despesas)

VARIZES E HEMORROIDAS

TRATAMENTO SEM OPERAÇÃO

HEMO-VIRTUS

VARIZES: FRICCIONE A POMADA NAS VARIZES E TOME O LIQUIDO

HEMORRÓIDAS: TOME O LIQUIDO E APLIQUE A POMADA NO LOCAL

NAS FARMÁCIAS

Usar durante três meses.

VAGAS PARA REPRESENTANTES EM ALGUMAS CIDADES DO INTERIOR, DIRIJAM-SE À CAIXA POSTAL N.º 5169 — RIO DE JANEIRO

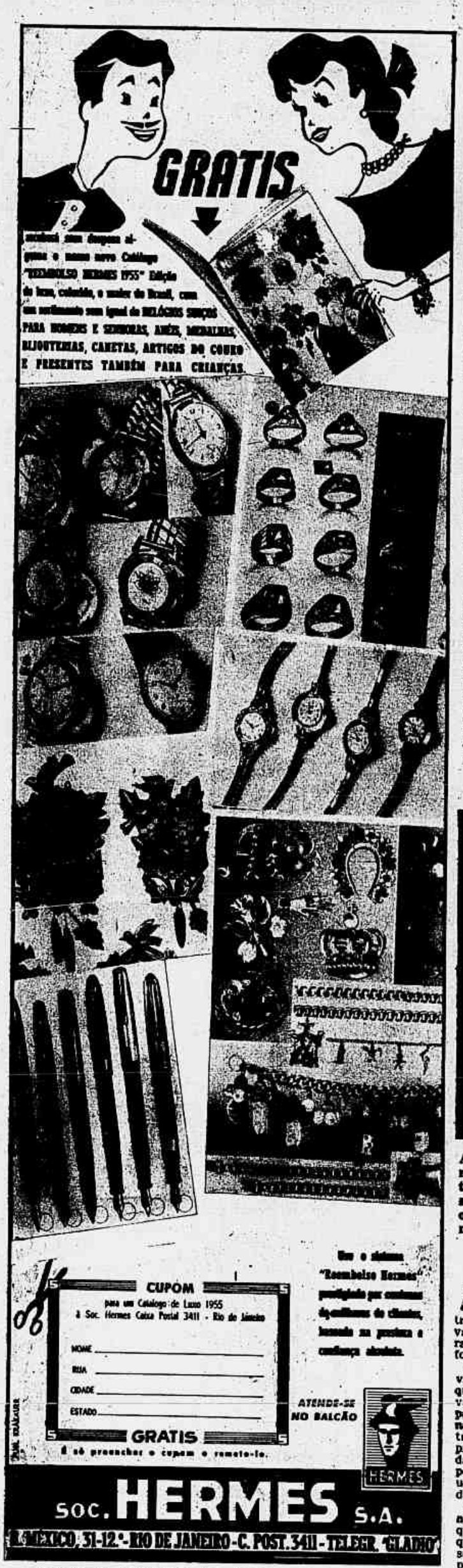

RENE' MARMONT
(Desenho de JERONYMO RIBEIRO)

A Índia é, por tradição, o país dos mistérios. O viajante, ansioso por desvendar seus segredos, caminha por suas ruas e a cada passo, sente-os mais impenetráveis diante do deslumbramento dos cenários, da sordidez e da fealdade da miséria que se exibe par a par com a magnificência luxuosa. E entre mercadores, dançarinos ambulantes, animais e párias, seu olhar se detém na grande quantidade de «fogueis», cada um procurando distinguir-se no seu sacrifício.

Foi uma dessas criaturas, inerte, esquelética, sôbre uma tábua de pregos, ostentando apenas um turbante, uma tanga de farrapos imundos, um colar sibaico e longa barba enfumaçada, ao lado de um pote com água e algumas moedas de cobre que, após estarmos familiarizado com seu dialeto, narrou-nos sua história:

Experiência clássica de Faquirismo: um dos seus parceiros coloca-lhe uma pedra sôbre o ventre enquanto está deitado na prancha eriçada de preços. Uma enfermeira assiste à operação para socorrer o faquir em caso de necessidade

Curiosas revelações sôbre a profissão de FAKIR

— «Como eu haveria de ganhar minha vida em outro ofício, se os próprios graduados pelas universidades chegam a perceber apenas trinta e cinco rúpias (menos de oito libras) por mês? Como um homem que se preza pode contentar-se com um ordenado tão miserável, quando tem mulher e filhos?

— Tem razão, tem razão — retrucamos.

— «Entretanto existem milhares de graduados das escolas indianas que se contentam... Mas eu não, o dia não foi dado ao homem para que êle se mate como um asno, e sim para que êle explore o reino da fantasia. E' para isso que durmo sôbre pregos e os outros caminham sôbre fogo... A imaginação dos visitantes é tão pródiga! Foi por isso que pedi a um respeitado faquir para que me iniciasse na sua arte tão rendosa.

Meu mestre era a personificação da bondade: sem nada cobrar ensinou-me como entorpecer minha sensibilidade endurecendo o corpo com o óleo e o suco de uma erva especial! Quando aperfeiçoei-me naquelas práticas ordenou que me deitasse sôbre os pregos. Entrei-os sem medo aqueles espinhos pontiagudos. Já podia portanto comprar o meu colchão de pregos».

— Êle não é feito pelo próprio faquir? — indagamos.

— «Não, há ferreiros especializados que ganham sua vida fabricando êsses leitos.»

E o faquir continuou:

— «O entorpecimento dos sentidos produzido pelas drogas dura três horas. Assim venho para o meu ponto e exponho-me aos curiosos. Se fico ao sol passo a ter sensibilidade mais rápidamente, o que corresponde a uma despesa suplementar de óleo e sucos... Quando o número de peregrinos é grande essa despesa compensa e muito... Cumpro minhas horas de trabalho e vou descansar. Já disse, não sou um asno.»

Quase nos convencíamos de que aquela profissão era das melhores quando êle concluiu:

— «Um descuido que seja pode levar-nos ao descrédito. Embora tenha o corpo recoberto de calosidades é preciso muita concentração. Certa vez, não pratiquei o endurecimento do corpo e vi-me esfolado. Tive de recorrer ao médico e deixar o trabalho por alguns dias: a freguesia não deve saber nunca que nós também ficamos doentes. O público é simplista e se percebe que somos suscetíveis aos pregos, ai de nós!»

Deixamos o país do misticismo e sentimo-nos devedor para com êle: roubamos um dos seus preciosos segredos.

A mão diante dos Quiromantes e dos Médicos

A mão com algumas das linhas principais que se encontram na palma e os dedos — mínimo, de Mercúrio; anular, o de Apolo; médio, de Saturno, índice, de Júpiter e o polegar

A mão é a melhor arma e o melhor instrumento do homem. Com ela, o homem trabalha, sauda os amigos, leva o alimento à bôca ou dispara o gatilho de uma arma de fogo.

Mesmo um ferimento sem gravidade adquire importância, quando é na mão, pois, muitas vezes, priva o homem de sua capacidade de trabalho. Assim, é natural que os médicos se mostrem preocupados em tratar com presteza e, de maneira adequada, todos os ferimentos sofridos pelas mãos, a fim de prevenir uma incapacidade temporária ou definitiva.

Segundo o Dr. Robert H. Kennedy, todos devem conhecer quais os socorros de urgência que devem ser prestados, no caso de ferimentos nas mãos. A proteção — salienta aquêle médico americano — é da máxima importância: proteção contra a infecção, contra novos traumatismos e contra a incapacidade ou deformidade.

Em artigo para o «New York State Journal of Medicine», o dr. Kennedy apresenta as seguintes regras de ação para socorro urgente, no caso de ferimentos nas mãos:

1) Cobrir a região ferida com ataduras esterilizadas, ou, se não for possível, com o material mais limpo que se tiver à mão. De qualquer maneira, é indispensável cobrir o ferimento.

2) Não aplicar antiséptico de espécie alguma ao ferimento.

3) Revestir a mão com ataduras, recobrindo cada dedo, separadamente, com gaze.

4) Imobilizar a mão na posição de descanso.

5) Chamar um médico.

O médico deve recorrer à cirurgia, para os casos mais graves de ferimentos nas mãos. Além disso, deve empregar antibióticos como tetracina, terramicina ou penicilina, para impedir complicações provenientes de infecções. Quer ministrados por via oral, quer por via intramuscular, os antibióticos protegem todo o organismo contra infecções graves, que podem surgir, mesmo no caso de pequenos ferimentos.

Qualquer que seja a causa da lesão, os médicos são de opinião que os ferimentos nas mãos merecem atenção imediata. Mesmo os pequenos cortes sofridos durante uma luta, quando a mão de uma pessoa é ferida pelos dentes do adversário, podem provocar graves complicações.

A bôca abriga muitos milhões de bactérias e, quando esses micróbios são introduzidos nos tecidos sem proteção abertos por uma dentada, podem provocar uma infecção, que, se não for tratada a tempo, espalha-se rápidamente pelo organismo.

Quando não existiam os antibióticos, as dentadas acarretavam, às vêzes, a amputação de dedos, mesmo das extremidades, e, às vêzes, a morte. Felizmente, hoje, quando os cuidados médicos são aplicados sem perda de tempo, a vítima não corre perigo.

Através da história, a mão também tem sido um meio de comunicação e encarada com um místico simbolismo.

Entre os pescadores do Egeu, a palma da mão aberta e apontada para alguém correspondia a uma praga — de ficar cego — que se rogava a tal pessoa. Em muitas partes da Ásia ao contrário a mão aberta era um gesto de prece.

Também os dedos da mão têm significados especiais. O dedo mínimo, chamado de Mercúrio, indicaria a maneira como a pessoa vive. O anular, chamado de Apolo, representaria a arte. O médio, chamado de Saturno, representaria a cautela e o índice, de Júpiter é o símbolo do domínio. O polegar tem uma dupla significação, vontade e telmosia.

Até mesmo às linhas da palma das mãos é atribuída significação. Os quiromantes consideram muito importante o aspecto das linhas da vida, coração e cabeça e os sulcos situados na base dos dedos. O quiromante acredita, por exemplo, que pode adivinhar a vida de uma pessoa estudando o comprimento e trajeto da linha da vida. Quando esta é comprida, profunda e sem acidentes, a pessoa terá vida longa.

Na verdade, para alguns observadores, o fato das mãos chegar m até a velhi e sem se alei-jarem constitui um mistério quase igual ao da própria quiromancia pois usamos nossas mãos constantemente e as machucamos com muita freqüência. Na verdade, cerca de 25 por cento dos acidentes de trabalho ocorridos nos Estados Unidos afetam apenas as mãos.

E, como Sherlock Holmes sabia, a forma da mão depende da profissão da pessoa. Assim, a lavadeira tem nas mãos os traços inconfundíveis da água e do sabão, representados por uma erupção característica, a mão do operário que trabalha com amianto é repleta de calos e verrugas e a do lapidário é marcada por uma deformidade especial do polegar e indicador, ao passo que as mãos do curtidor são fàcilmente identificadas pelas manchas.

ATAQUES EPILÉTICOS

São tratáveis ou evitáveis. Escreva para o Inst. Psicot., Caixa Postal 895. — D. Federal. Ser-lhe-ão fornecidas completas informações

ANÚNCIOS DIVERSOS

«Tendo rompido com a namorada, procuro alguém que possa acabar de tricotar o meu pullover.»

«Troco um galo que canta às 4 da manhã por outro que cante às 5.»

Magnífico flagrante da Orquestra Sinfônica Brasileira, por ocasião de um concêrto dirigido pelo maestro brasileiro Eleazar de Carvalho

Réplica Brasileira ao apelo de KOUSSEVITSKY

Iniciada a campanha para a obtenção de recursos para construir a Universidade Internacional de Música — O que foi o espetáculo de gala num dos cinemas da cidade — Um cortejo de elegância num ambiente requintado de arte e encantamento — Festivais internacionais — Pronto o projeto do Teatro Estádio

De F. da Silva Rosa — Especial para SINGRA

A Juventude Musical Brasileira terá, dentro de pouco tempo, uma Universidade Internacional de Música nos moldes de Berkshire Music Center, dos Estados Unidos. A campanha para angariação de fundos com que se fará obra de tal porte foi iniciada recentemente e tem à frente o maestro Eleazar de Carvalho, mundialmente conhecido. Creio, pois, não ser preciso aduzir nada mais para se ter certeza do êxito. Ele é aquêle «pau-de-arara» dono de invulgar talento de regente de orquestra e compositor, que um dia se «despencou» de sua cidadezinha natal, no Ceará, para adquirir um lugar ao sol. Conquistou-o. Mas sua luta foi titânica. Após oito meses de estudos intensíssimos, teve o privilégio de, com Leonard Bernstein, integrar a dupla de assistentes de Koussevitsky, no Berkshire. Depois, aconteceu o que se sabe: diretor artístico e regente titular da Orquestra Sinfônica Brasileira. Nas suas andanças pelo mundo, regeu as melhores orquestras: sinfôni as de Boston, de Tel-Aviv, de Haia, de Berlim, de Paris etc.

Eleazar podia perfeitamente se encastelar nos louros conquistados e ter uma boa vida. Mas repele a hipótese e continua firme na luta pelos seus ideais, pelos seus compromissos, enfim, pelo juramento feito ao mestre ilustre de que abriria a todos os jovens de talento as portas que êle, Eleazar encontrou fechadas.

NOITE DE ENCANTAMENTO — Para marcar o início da campanha de angariação de fundos destinados à construção da Universidade Internacional de Música, foi proporcionada ao grand monde um belo espetáculo com a exibição em avant-première, de um filme de sucesso que tratava de temas de música erudita, cuja renda, por gentileza da companhia produtora e exibidora, reverteu em benefício da referida campanha.

O espetáculo foi patrocinado por numerosas damas da nossa sociedade, entre as quais se destacavam a Sra. João Café Filho, Embaixatrizes da Alemanha, da Holanda dos Estados Unidos, Sras. Munhoz da Rocha, Alencastro Guimarães, Aramis Ataíde, Miguel Couto e outras. Nessa noite de arte e benemerência foi cantada pelo soprano Lia Silgado a canção nupcial de autoria da Sra. Munhoz da Rocha musicado pelo maestro Eleazar de Carvalho, que, sem dúvida nenhuma, constituiu o ponto alto da festa. Esse mesmo filme foi levado em avant-première em São Paulo, com igual êxito e a renda reverteu em benefício da campanha.

FESTIVAIS INTERNACIONAIS — A Juventude Musical Brasileira já entrou em entendimentos com a Unesco, a Federação Internacional das Juventudes Musicais, as Fundações Rainha Elizabeth, Koussevitzky e a Guggenheimer, a fim de organizar o seu programa de ensino e funcionamento de caráter internacional. Pretende, através dos diferentes comitês internacionais de patronos, interessar os jovens estudantes, os professores de renome internacional e o público, em assistir a festivais internacionais de música e de arte os quais serão realizados durante dois meses em cada ano e constarão de concertos sinfônicos, espetáculos de ópera e de bailado, representações teatrais de drama e comédia, concertos corais, recitais, conferências, além de audições públicas dos alunos.

OS CURSOS QUE SERÃO

Continua na pág. 14

O maestro Sergei Koussevitzky é aplaudido ao dar entrada no salão de conferências do Berkshire Music Center, vendo-se à sua esquerda o famoso compositor americano Aaron Copland, vice-presidente do referido Centro

Um aspecto da inauguração do setor da Juventude em Maceió, vendo-se o maestro Eleazar de Carvalho usando da palavra e à direita o governador Arnon de Melo e sra.

Aula inaugural do Berkshire Music Center, vendo-se, no primeiro plano, o corpo discente e no segundo os professôres

m/m ANNA C.

Sairá em 18 de novembro para BAHIA (ev.) LAS PALMAS - LISBOA - CANNES e GENOVA

ANDREA C.

Sairá em 20 de novembro para BAHIA (ev.) LAS PALMAS - CANNES e GENOVA

LINEA C.

AGENCIA MARITIMA S.A. - Avenida Rio Branco, 4 - 2º andar - Telefone 43-7691

HEMORROIDAS

Podem agora ser tratadas, com resultados positivos, graças à modernas substâncias de real efeito que entram na fórmula de PHYLANOL.

PHYLANOL — pomada ou líquido, alivia imediatamente as dôres e os pruridos, descongestiona as dilatações, evita as complicações infecciosas das ulcerações e varizes hemorroidais. PHYLANOL — em tôdas as Drogarias e Farmácias, ou Caixa Postal 4306 — Rio.

Á Mulher Brasileira...

Pedidos à Léa Silva - Rua Riachuelo, 192 - SINGRA - Rio - pelo sistema de reembôlso postal. Preço Cr$ 80,00.

Nome .....

Rua .....

Cidade .....

Estado .....

GINÁSIO EM 11 MÊSES (MADUREZA)

CURSO POR CORRESPONDÊNCIA

PARA MAIOR ESCLARECIMENTO PREENCHA O COUPON ABAIXO

INSTITUTO DE CULTURA TÉCNICA E GINASIAL

CAIXA POSTAL 6583 - SÃO PAULO

NOME .....

RUA .....

BAIRRO ..... C. POSTAL .....

CIDADE ..... ESTADO .....

(MANDE Cr$2,00 EM SÊLOS PARA AS DESPESAS) - S. I.

LOURAS? MORENAS?

Usem todas o ROUGE EM PÓ Mystik de Madame Lampe

RUA DA ASSEMBLEIA, 115 - 1º - RIO

ATENDEMOS PELO REEMBOLSO

RICA EMBALAGEM Cr$25,00

MODA E ELEGÂNCIA

A CRIANÇA NA MODA

LÉA SILVA

REDUZIDO é o número dos que se dedicaram a desenhar e a confeccionar modelos infantis. Talvez por êsse motivo raros são os figurinistas especializados em moda para criança. Entretanto, essa gente miúda merece um pouco mais de atenção dos costureiros que, dessa maneira, estariam contentando também as elegantíssimas mamães, principalmente as que adoram ver os filhos sempre bem vestidos. Guiadas pelos mestres saberiam elas transmitir-lhes o segrêdo de vestir-se com precisão, cientes de que a arte de trajar com elegância se cultiva selecionando o necessário e eliminando o supérfluo. Assim, desde cedo, saberiam êles escolher roupas adequadas para brincar em casa, na praia, no jardim, passear e visitar os amiguinhos. Não havendo muita variedade em modelos infantis, as mamães zelosas da boa aparência de seus filhos podem dar largas à imaginação e fantasiar criações originais, desde que evitem exageros que dão às crianças aspecto grotesco. Na simplicidade reside o segrêdo da verdadeira elegância. As crianças, muitas vêzes, na sua naturalidade encantadora, nos dão lições de sabedoria. Preferem vestidinhos práticos, isentos de atavios inúteis, que não lhes tolham a liberdade de ação. Assim pensando apresentamos o que há de novo em modelos infantis, confortáveis e belos que realçam a graça, a beleza e o encanto das crianças. Pamplomouse, especialista em moda infantil apresentou em recente desfile, modêlo em tafetá de listras finas em branco e azul, saia com pregas, blusa simples, gola em bico, mangas fôfas, punhos e gola debruados com tecido azul. Mme. Raffard sugere vestido em veludo côtelé para dias em que a temperatura desce bruscamente, guarnecido sôbre a gola e punhos com renda grossa. Para ir à escola, em que não é obrigatório o uniforme, diz a famosa modista que o costume em tecido escocês é o ideal. Nêsse gênero apresenta duas belas variações com saias plissadas, mangas compridas e blusas diferentes sendo uma em estilo blousant e a outra longa até os quadris (linha "A"), fila dupla de botões e gola redonda. Para os fogueados caseiros, a menina entre dois e oito anos, ficará encantadora com vestido de saia franzida, babado na barra unido com entremeio de renda, corpete de alças largas, fêcho eclair atrás. Os garotos, entre dois e seis anos, ficam "uns amores" com calções de pernas longas abotoados atrás, cinto no lugar, grande decote quadrado. Modelinhos ideais, para serem feitos nesses modernos tecidos de estampados em côres inalteráveis, com os quais poderão passar horas de contentamento entre os brinquedos inseparáveis.

INTERIOR ELEGANTE E SIMPLES

Numa casa para o fim de semana, ao próximo verão, poderá ser instalado o seu interior de acôrdo com a criação do artista Arsé, que damos acima. A foto é bastante elucidativa, sendo desnecessária uma descrição mais detalhada.

CONSULTÓRIO DE BELEZA

Sob a direção de LÉA SILVA, é apresentado semanalmente com o objetivo de atender à solicitação de nossas leitoras, respondendo suas cartas, procurando, na medida do possível, solucionar os problemas de beleza. Escreva para LÉA SILVA, R. Riachuelo, 192. SINGRA, Rio.

P. — ... fazer desaparecer os pelos que nascem em meu rosto e queixo... Paulista desesperada, Santos — Moreninha minha fã de Anápolis — E. L. S. Abre Campo.

R. — Descobrindo-se a causa da hipertricose do rosto a moléstia (se assim podemos chamar) constitui um problema perfeitamente sanável desde que haja por parte do paciente e médico bastante paciência e tolerância. O aparecimento de pelos no rosto feminino constitui um dos mais sérios problemas de ordem médico social. A eliminação externa dos pelos é quase impraticável. Baldados os recursos do uso de depilatórios e clareadores como por exemplo a água oxigenada. A eletrólise, processo doloroso, foge ao orçamento da maioria e a meu ver, deveria fugir da mente de quaisquer pessoa pela inutilidade. Pois os pelos voltam e a pele fica marcada. Portanto, o caminho certo é o combate à causa que geralmente provém de distúrbio glandular, excesso de certos hormônios. Voltamos ao que acima afirmamos — só a paciência do médico e do paciente resolvem o problema em questão. Mas há a esperança que não morre nunca no coração da mulher que luta em prol da conservação de sua beleza e personalidade. A ciência caminha. A causa está descoberta, resta saber como combatê-la o mais prontamente. Esperemos...

P. — Conheço uma jovem que usa um maquillage que lhe dá aparência de artista de cinema. Sua pele está sempre levemente lustrosa, fina e macia. Gostaria de fazer o mesmo. Como obter o mesmo resultado? Afilta de Jabotão.

R. — O maquillage quando aplicado com parcimônia sôbre pele perfeita realça a beleza da mesma e também dos traços fisionômicos. Dessa maneira o maquillage cumpre sua finalidade — realçar o belo e disfarçar senões. Trate com cuidado e com bons cremes e loções sua pele para que a mesma mantenha aparência saudável. Escolha base (qualquer marca) levemente oleosa, na tonalidade de sua pele. Após lavar o rosto e enxugá-lo aplique um pouco da referida base sôbre a testa, queixo, faces e espalhe delicadamente sôbre todo o rosto. Escolha pó de arroz também na tonalidade harmoniosa com a base e aplique-o com esponja comprimindo a mesma sôbre a pele. Sôbre as faces aplique rouge rosa. Contorne os lábios com baton vermelho pendendo para o rosa. Lembre-se de que acima dissemos para usar os produtos com parcimônia. Avive o colorido de suas sobrancelhas com lápis especial. Escove os cílios. A aplicação correta da pintura requer prática capricho e sobretudo bom gôsto. Faça experiências diante do espelho. Este é amigo sincero, que diz sempre a verdade. Não confie apenas no seu gôsto. Respeite o que lhe mostra o espelho. Procure observar o que está correto e o que não está certo em relação ao seu maquilage procurado corrigir melhorar. Não lhe dou muito tempo obterá o que deseja. Escreva novamente.

P. — Imensamente magra desejaria que, por intermédio de SINGRA, me enviasse um regime para engordar. Suely de Rezende — Maria do Carmo de Curitiba — Celesta de Copacabana e Maria Sampaio de Avaré.

R. — A magreza, fora de moléstia, pode, perfeitamente ser debelada com alimentação, sem excesso, composta de feculentos, talharins, ovos crus, manteiga, sopas, massas, arroz-doces etc. Temos recebido confirmação de bons resultados obtidos por pessoas que durante algum tempo fizeram uso da seguintes receita:

Fécula de batata ..... 125 g
Creme de arroz ou cevada 125 g
Fosfato de cálcio ..... 125 g
Açúcar à vontade

Misturar a sêco e depois levar ao fogo durante cinco minutos em leite fervendo. Quando não mais apetecer essa receita, ferver durante uma hora uma colher (das de sopa) de canjica cevada, trigo e aveia, em leite suficiente para formar um mingau que deve ser ingerido todos os dias. A alimentação costumeira deverá ser mantida para que o efeito seja mais rápido. Escrevam contando os resultados. Disponham.

P. — Gostaria que me dissesse se as medidas estão mais ou menos favoráveis. Estou com complexo de magreza. Lucia P. Lima. — Bahia.

R. — Não posso responder com exatidão porque a gentil misivista esqueceu de mencionar a idade. Entretanto se estiver entre os 18 e 25 anos nada deve receiar. Está elegantíssima. Querendo aumentar alguns quilos faça uso da receita que oferecemos à Suely de Rezende.

O abacaxi é originário do Maranhão e Piauí.

Étoile MODAS
AV COPACABANA 960-A Em frente ao Edf do CINE ROXY

Há cêrca de 18 meses a loção TRICOMICINA foi entregue ao consumo público com a finalidade específica de remover a calvície comum dos homens e atribuições complementares de deter a queda dos cabelos, eliminar a caspa e a seborreia e higienizar o couro cabeludo.

Desde então, milhares de pessoas têm feito uso da TRICOMICINA, com resultados inteiramente satisfatórios, como provam as inúmeras declarações endereçadas aos seus fabricantes.

O senhor, que precisa de TRICOMICINA, mas que ainda não se resolveu a usá-la por êste ou aquêle motivo, porque não se aproveita da experiência alheia? O que tem sido bom para milhares de pessoas, provàvelmente o será para o senhor também.

Nota importante:

O seu farmacêutico poderá orientá-lo na escolha de um tônico capilar. Peça sua opinião sôbre a Tricomicina e pergunte-lhe porque êste produto é superior aos seus congêneres.

Tricomicina

um ponto final na calvície.

DE CORAÇÃO A CORAÇÃO

Tôda a correspondência deve ser endereçada a VOLUSIA, redação de SINGRA, rua Mayrink Veiga, 192 - D. F.

Zilda (Curitiba) ...«tenho mêdo de casar-me com êle, pois bebe e joga muito.»

Admira-me que seus pais insistam num casamento dêsses, sabedores que são dos hábitos do rapaz. Procure convencer a seus pais do perigo a que a estão arriscando. Escreva-me depois sôbre o assunto e não se esqueça de dizer também se você afinal, o ama ou não.

Esperançosa (Rio) ...«que devo fazer?»

Entendi o início de sua carta, mas da terceira página em diante, não compreendi uma só de suas palavras. Você escreveu rápido demais e sua carta está, por isso, ilegível. Seria possível escrever-me outra? Mas pelo que pude perceber nas primeiras linhas, acho que você deveria insistir no caso e tentar convencer a seus pais de que o ama. Infelizmente, nada posso acrescentar pois não sei o que se passou depois.

Riva (Rio) ... «êle surgiu e atrapalhou a conversa.»

Você não tem um irmão para fazer com que êste impertinente, arrogante e prepotente suma-se de seu caminho? Procure conversar com êle sèriamente e diga-lhe que já não o ama. E que êle mesmo é o único culpado de tudo isso ter acontecido. Diga que quer arrumar sua vida e que êle a está empatando. Seja feliz e escreva contando os resultados.

A vida é, para o homem de espírito, uma comédia; para o homem de coração, o mais pungente dos dramas. — Swift.

COMUNICADO

PAZ COMUNISTA ?

PRODUÇÃO PARA A GUERRA

A «produção», na Rússia soviética, se limita à indústria pesada relacionada ao armamento, para o ataque às Democracias Ocidentais. Nada mais produz em qualidade e quantidade apreciáveis. Ela chega a importar até mesmo trigo e manteiga, que paga com ouro (extraído das minas de Kolima, próximo ao círculo glacial ártico, pelos escravos dos campos de concentração...).

PERDEU A BATALHA ECONÔMICA

O fato daquelas importações serem pagas com ouro e não pela troca de produtos, revela as péssimas condições econômicas do País.
Alguns produtos ela retira, à fôrça, dos países satélites, sacrificando ainda mais as populações escravizadas.

NÃO PODEMOS RECONHECER A TIRANIA

E, não obstante, há ingênuos e «inocentes» que pensam ser útil ao Brasil reatar relações comerciais com os soviéticos, que só produzem para a guerra. Isto seria reconhecer o regime do trabalho escravo e a tirania totalitária, diminuindo as esperanças de liberdade dos povos oprimidos pelos escravocratas do sinistro Kremlin.

GANHAR TEMPO PARA ASSALTAR OS POVOS LIVRES

PATRIOTAS: O que a execrável Rússia Soviética deseja é ganhar tempo para consolidar sua frente interna, tentar em vão vencer a batalha da produção para que mais tarde, desarmados as democracias em conseqüência de sua propaganda de «paz», possam elas ser vencidas e destruídas por uma Rússia armada até os dentes.

SERA' ISTO PAZ... OU...?

Essa «paz», proposta pelos bolchevistas é, comprovadamente, uma falsa e sinistra «paz».
Não podemos acreditar nas boas intenções dos soviéticos que mantêm, nos campos de trabalhos forçados, milhões e milhões de escravos do seu e de outros países.

Ajudem à Cruzada. Dirijam-se à Caixa Postal 910
RIO DE JANEIRO

CRUZADA BRASILEIRA ANTI-COMUNISTA

Ecos Sociais

Reportagem de

RAQUEL DE SOARES

* De São Paulo, chegou à nossa capital a sra. Tereza de Barros Camargo uma das mulheres de maior valor nacional e cuja atuação na indústria, na sociedade e no lar, a fizeram notável e querida dos cariocas. A ex-prefeito e deputado, vem recebendo como sempre, na sede do Jockey Club, seu centro predileto, quando está no Rio, tôdas as manifestações de simpatia e admiração de seus amigos e admiradores. Acompanha-a seu ilustre filho, o engenheiro Trajano de Barros Camargo.

* O professor Pierre Weil, realizou para uma sala atenta e interessada a sua palestra sôbre «psicologia das relações humanas», no Club de Engenharia.

O pintor Jenner Augusto junto aos seus quadros em exposição na Galeria de Arte, da rua Xavier da Silveira.

Hora do Serveto, no Bob's, em Copacabana

* Virá ao Brasil, a grande poetisa uruguaia Juana de Ibarbouru.

* Visitará o Brasil uma caravana de jornalistas norte-americanos.

* Está contratado o casamento da srta. Marta Rocha, com o sr. Alvaro Piano.

Os Irmãos Scanavini, comerciantes em Araras, à rua Coronel Justiniano, vão ser homenageados, pelos constantes esforços e sensíveis melhoramentos, que estão introduzindo, em tão simpático Município.

A grande Magdalena Tagliaferro, a querida do Brasil — de regresso da Europa, realisou, na Rádio Ministério da Educação, como representante para a América do Sul, da sociedade de amigos de Jacques Thibaud, no programa «França eterna» — uma homenagem ao grande violinista francês tràgicamente desaparecido. Também o seu concerto no Municipal, nos mostrou novamente todo o talento, sensibilidade e grandeza de que é formada a sua personalidade excelsa.

* Casados: O tenente Sérgio Lima Ipiranga dos Guaranys e Maria Zélia Machado Araújo.

* O Clube Internacional homenageou o casal Le Baron, que se retira para os Estados Unidos, com um elegante jantar.

* Foi comdecorado, pelo Ministro da Justiça, com medalha de ouro, por ter salvo uma menina em Copacabana, o jovem Jorge Inácio do Livramento.

Compre qualidade!

A Granja Branca vende Pintos de 1 dia, de plantéis selecionados pelo "ninho de alçapão", das raças: Leghorn Branca e New Hampshire.

Granja BRANCA
Est. Sto. Maria, 517
Campo Grande D.F.

SCAL-RIO S. A.
Andradas, 96A - esq. Mal. Floriano - 23-5029
S. PAULO: R. 25 de Janeiro, 233

Isentos de Purulose Neurolinfomalose e New Castle
DESPACHAMOS PARA QUALQUER PONTO DO BRASIL
GARANTIMOS A CHEGADA VIVA AO LOCAL

NÃO QUEIRA SER UM VELHO...

Use JUVIGOLD e goze todas as alegrias da juventude. JUVIGOLD - rejuvenesce o «Turgor Vitae» proporcionando a recuperação das funções orgânicas. Nas farmacias ou Caixa Postal, 4306 — Rio

SINOS E CARRILHÕES

Carlota Cardoso de Oliveira

«O som dos meus sinos tocam, e penetram fundamente nos corações humanos», diz Schulmerich, o maior produtor de sinos, e do carrilhão que ouvimos desde a Torre da Mesbia, em sons suaves e doces melodias, sempre com renovado encanto, e explica-nos, enquanto nos fita com seus olhos azuis inteligentes e penetrantes, o sistema tão simples e econômico da sua invenção.

Pequenos pedaços de bronze, que, ao serem golpeados com minúsculos martelos produzem sons idênticos aos de sinos, e que ampliados muitas vêzes eletrônicamente, espalham-se em possantes ondas sonoras, levando a grandes distâncias mensagens de fé, esperança, consôlo e alegria...

Sinos, sinos, quantas coisas exprimem... quantas coisas evocam...

Sinos que alegremente anunciam o Natal, e inspiram o bem, o perdão, e o amor ao próximo!

Sinos de Ano Novo, anunciando uma era nova de surprêsas e interrogações!

Sinos da Páscoa, celebrando a Ressurreição, e o fim das trevas da descrença para o fortalecimento da Fé!

Sinos dos casamentos, selando sagradas promessas de fidelidade, amor e encantos!

Sinos dos domingos, chamando os fiéis aos deveres cristãos!

Sinos do Angelus, consoladores e retemperadores das fadigas do dia!

Sinos que tangem dolorosamente, no dobre dos finados, parecendo arrancar-nos do coração vidas queridas!

Sinos profanados pelos horrores das guerras e maldades dos homens!

Sinos da Paz, cicatrizando feridas d'alma, e cantando esperanças de um mundo melhor!

Sinos da Independência, badalando em tôda a alegria da Vitória dos povos livres!

O carrilhão de Schulmerich do colégio Norte Americano espalha sôbre Roma mensagens de Fé

Com um martelinho e um pedaço de bronze o Sr. George Schulmerich demonstra o seu invento

S. Excia. o Cardeal Stritch ouve, extasiado, a execução do Sr. George Schulmerich

APRENDA PRÁTICAMENTE

RÁDIO TELEVISÃO E CINEMA SONORO

Sem sair de sua casa e aproveitando uns poucos minutos das suas horas de folga: dentro de pouco tempo V. S. estará perfeitamente capacitado para

MONTAR E CONSERTAR APARELHOS DE RÁDIO, DE TELEVISÃO, AMPLIFICADORES, EQUIPOS DE CINEMA SONÓRO, DE RADAR, etc.

O nosso modernissimo e exclusivo sistema de ensino por correspondência, baseado no método prático "Aprenda Fazendo", proporcionará a V. S. um estudo ameno, agradável e fàcilmente compreensível. Para o seu treinamento prático lhe forneceremos, inteiramente grátis, um jôgo completo de ferramentas, aparêlho de laboratório e peças para experiências.

DURAÇÃO MÍNIMA DO CURSO: CINCO MESES

MENSALIDADES SUAVÍSSIMAS

Êste é o curso mais eficiente, rápido e prático, pois V. S. mesmo sem nenhum conhecimento prévio, ficará habilitado em poucas semanas, a ganhar com biscates, muito mais que o custo dos seus estudos.

Decida seu futuro, enviando hoje mesmo o coupon abaixo devidamente preenchido.

MONITOR
INSTITUTO RÁDIO-TÉCNICO MONITOR
Sede propria da maior escola latino-americana de ensino técnico por correspondência. FUNDADA EM 1939

V. S. poderá montar êste magnífico receptor de 7 válvulas para ondas curtas e longas.

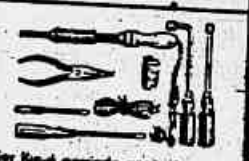

Ser-lhe-á enviado gratuitamente um jôgo completo de ferramentas.

Receberá de graça os acessórios para construir muitos aparelhos de experiência.

...e receberá um magnífico multi-tester para facilitar os consertos, revisões, etc.

INSTITUTO RÁDIO-TÉCNICO MONITOR
RUA TIMBIRAS, 263 - CAIXA POSTAL 1795 - S. PAULO

Sr. Diretor: Solicito enviar-me grátis o seu folheto, como ganhar dinheiro no RÁDIO e na TELEVISÃO! RS-17

NOME .....

RUA ..... N. .....

CIDADE .....

ESTADO ..... E. F. .....

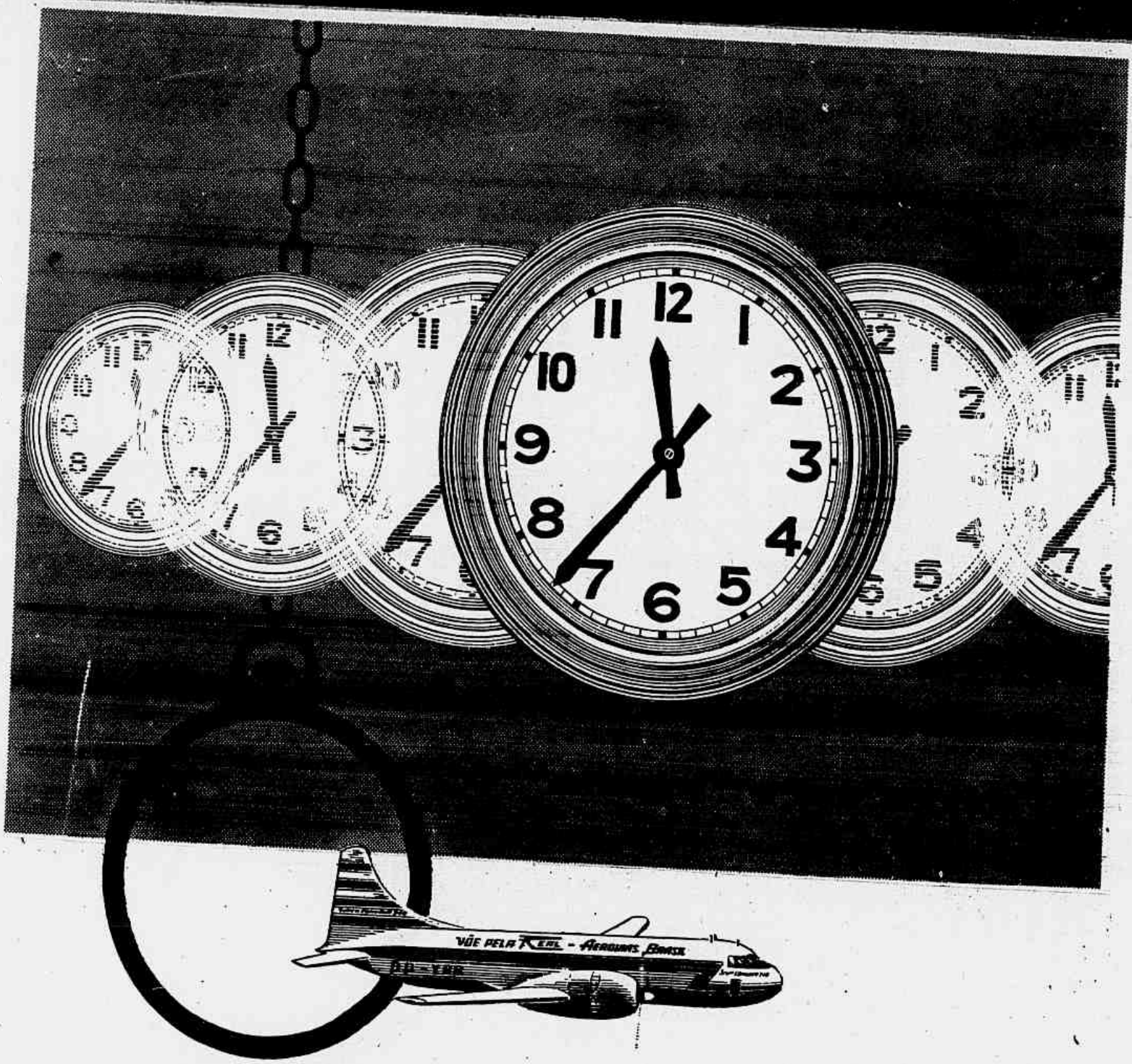

Cada dia do ano tem 330 horas!

Você vive 24 horas por dia, mas a Real-Aerovias vive, diàriamente, 330 horas de vôo! Diàriamente, mais de 4.000 passageiros são transportados pela Real-Aerovias, através de 60.480 quilômetros de linhas aéreas que servem mais do 100 cidades no Brasil e no estrangeiro. Bastam êsses números.

Basta recordar que a Real-Aerovias transporta mais pessoas por ano que qualquer outra companhia de aviação em tôda a América do Sul, para sentir que você está com a experiência de milhares e milhares de passageiros, ao confiar na Real-Aerovias! Prefira sempre a Real-Aerovias... e boa viagem!

Ao viajar pela Real-Aerovias, lembre-se de que uma organização de 5.000 homens experientes, em terra e no ar, zela pelo seu bem-estar e pelo seu confôrto.

Vá e volte pela "Frota da boa viagem"

REAL-AEROVIAS

A maior emprêsa de transportes aéreos da América Latina.

Rio: Av. Rio Branco, 277 – loja G – Tel. 32-4300
São Paulo: R. Cons. Crispiniano, 375 – Tel. 35-8151

J.M.M.

Os Senadores da República e o Problema da MUDANÇA

JORNAL DE BRASILIA

FUNDAÇÃO COIMBRA BUENO PELA NOVA CAPITAL DO BRASIL

Ano 2º Nº 62 Avenida Anhanguera nº 20 - Goiânia - E. de Goiás

De SILVA FRANCO

SÔBRE a imediata necessidade da desapropriação das terras do Novo Distrito Federal, o Senador Coimbra Bueno pronunciou no Senado um importante discurso, que despertou o mais vivo e patriótico entusiasmo por parte dos senadores, através de inúmeros apartes, — todos, sem exceção, favoráveis à tese de grande alcance do Problema da Mudança: a construção da Nova Capital.

Damos a seguir uma resenha dêsses pronunciamentos que nos permitem concluir que o Senado considera não apenas aconselhável, mas também de absoluta necessidade para os interêsses da Pátria, a DESAPROPRIAÇÃO.

A DESAPROPRIAÇÃO EVITA A ESPECULAÇÃO. (Mendonça Clark) — Gostaria de fazer apêlo ao Sr. Presidente da República, para que a área destinada à nova Capital, antes de constituir elemento de especulação imobiliária seja inteiramente desapropriada pelo Govêrno Federal.

DESAPROPRIAÇÃO IMEDIATA (Cunha Mello) — A indenização do imóvel desapropriado deve representar seu justo valor, o qual varia muito conforme o momento da desapropriação. Protelando-se a medida, as especulações imobiliárias aumentarão o valor da área em causa onerando extraordinàriamente os cofres públicos. E' indiscutivelmente do mais alto interêsse da Nação a desapropriação imediata de tôda a área do novo Distrito Federal.

DESAPROPRIAÇÃO TOTAL (Apolônio Sales) — Tenho a impressão de que há consenso unânime quanto à conveniência de serem essas áreas desapropriadas, pois todos sabemos que o País não teria recursos para em hora como esta, erguer no Planalto Goiano a Capital de que necessita. Com a expropriação das terras e posteriormente, sua venda, terá o Govêrno recurso para enfrentar o programa que deve ser atacado.

Não há opiniões em contrário quanto à conveniência desta medida dentro dos princípios constitucionais: o que nos leva a afirmar que, na realidade, para se obedecer aos dispositivos constitucionais, torna-se necessário fazer a desapropriação de tôda a área — e logo — como afirmou o nobre Senador Cunha Mello.

A TESE DA DESAPROPRIAÇÃO DISPÕE DO NOSSO AMPLO APOIO (Domingos Velasco) — Acabamos de ver verdadeira «parada» dos representantes de todos os partidos nesta Casa, demonstrando a conveniencia da imediata expropriação das áreas, para se evitar a exploração imobiliária. Tudo nos leva a dizer que a tese há muito tempo sustentada por V. Exs e agora reiterada, dispõe de nosso amplo apoio...

DELIMITADO O PERIMETRO, FÁCIL AO GOVÊRNO AS PROVIDÊNCIAS NECESSÁRIAS. (Kerginaldo Cavalcanti) — Apoio unânime, porque o meu Partido também está de acôrdo.

O perimetro já está delimitado; nada mais fácil, portanto, ao Govêrno que tomar, quanto antes, as providências necessárias.

PROVIDÊNCIAS URGENTES (Lima Teixeira) — Estou de inteiro acôrdo com as considerações que V. Exª está tecendo. O Sr. Presidente da Republica deve tomar conhecimento das providências urgentes a serem executadas, pois a desapropriação se faz mister, como V. Exª afirmou.

O CUSTEIO DAS OBRAS DEPENDERÁ DA EXPROPRIAÇÃO (Neves da Rocha) — Quero apenas declarar que, no momento, o Govêrno pode aparelhar-se com todos os elementos, para tomar providências de ordem financeira a fim de levar avante essa desapropriação de utilidade pública; deverá proceder de modo a que, posteriormente, ninguém venha a locupletar-se com os terrenos.

Além disso, êsses terrenos, desapropriados agora, e aos preços atuais, terão seu valor multiplicado, quanto mais tempo demorar o processo de desapropriação. Oportunamente o Govêrno poderá abrir concorrência pública, vendê-los, e com o seu produto custear as obras com vantagens extraordinárias para o Tesouro.

VERBA PARA A IMEDIATA DESAPROPRIAÇÃO (Caiado de Castro) — Também concordo com a opinião dos nobres colegas e nada mais poderia acrescentar ao que já foi dito. Desejo apenas relembrar a V. Exª que, se não me falha a memória — numa das primeiras reuniões em que se tratou dos trabalhos para a escolha da nova área, foi levantada essa idéia de sua desapropriação total e no mesmo dia transmitida ao então Presidente da República. S. Exª aprovou-a e disse que era seu desejo, quando fôsse enviada a mensagem ao Congresso Nacional sôbre a escolha do novo sitio, remeter, também, um pedido de verba para imediata desapropriação das terras. Na ocasião, lembramos que não deveriamos incidir no êrro cometido na localização de Goiânia e de Belo Horizonte, quando grandes fortunas foram amealhadas à custa de terrenos adquiridos pelos preços anteriores as obras

Cont. no próx. número

Os Jornalistas e a MUDANÇA da CAPITAL

Conclus. do núm. anterior

Prosseguindo: —

«Se a União fizer a desapropriação total, e não apenas parcial — o que depois acarretaria sérias dificuldades, — poderá mais tarde, se necessário, vender terrenos urbanos e com isto obter verbas abundantes para executar a construção das obras que se fizerem necessárias para uma cidade modernissima.

OS DEBATES — Terminada a conferencia, que foi por todos calorosamente aplaudida, pôs-se o orador à disposição de todos os presentes para responder as perguntas, que houvessem por bem apresentá-las.

OS DECRETOS DO GOVERNO DE GOIÁS — O primeiro esclarecimento foi feito ao ensejo da pergunta do Sr. Leon Borba, sôbre a oportunidade de se encarecer ao Presidente da República a imediata desapropriação da área do Novo Distrito Federal. Para tanto aludira o jornalista a um decreto do Govêrno de Goiás, considerando de utilidade pública para a desapropriação a área do Novo Distrito. Ao que respondeu o Senador Coimbra Bueno:

— «Com relação à questão da desapropriação, o Govêrno estadual numa atitude altamente elogiável, antecipou-se ao Govêrno Federal e baixou dois decretos: um, considerando aquela área de utilidade pública, e outro, com autorização da Assembléia Legislativa, para fazer a desapropriação de tôda a área para a União. O Govêrno Estadual sem condições prévias, em confiança, apenas propôs-se a fazer a desapropriação e a entregar a área ao Govêrno Federal. A União cabe o dever de indenizar ao Govêrno do Estado pelas despesas que fizer.

O Govêrno Federal está pronto para prestigiar inteiramente o Govêrno do Estado, porquanto, sendo um Poder mais ambientado e com melhor conhecimento local e dos proprietários dos terrenos, tem mais facilidade que as Autoridades Federais para proceder a desapropriação, o que de passagem julgo que poderá e deve ser feito dentro de uns 6 meses.

A parte de desapropriação está assim a cargo do Govêrno do Estado, com os aplausos do Govêrno da União».

POR QUE GOIANIA NAO SERÁ A CAPITAL FEDERAL? — Pergunta do jornalista, Sr. Ponte de Morais: —

«Desejaria indagar de V. Exª. por que não trabalharam e lutaram para transformar Goiânia, que já está feita e é uma cidade maravilhosa, rica e bem traçada, com uma população já consideravel e que representa o fruto do trabalho e da audácia do maravilhoso goiano, na futura Capital do País?»

Em resposta, fez o Senador Coimbra Bueno a seguinte declaração: — «Devo adiantar que Goiânia foi projetada por uma equipe de engenheiros brasileiros com o fim especifico de ser a capital do Estado de Goiás e não a capital do Brasil.

Goiânia nao oferece condições para ser capital do Brasil e sim apenas para ser capital do Estado para que foi prevista. Como exemplo prático, lembro que a área total administrativa do Govêrno de Goiás ocupa hoje uns 30 mil metros quadrados, enquanto que sòmente o edificio do Ministério da Fazenda na capital da República tem 160 mil metros quadrados.»

OS JORNALISTAS BRASILEIROS EMPENHADOS NA DESAPROPRIAÇÃO DAS ÁREAS DO NOVO DISTRITO FEDERAL — O jornalista, Sr. Leon Borba, por ocasião da conferência-debate do Senador Coimbra Bueno, lembrou ao Congresso a possilidade de uma medida, segundo a qual pudesse indicar ao Senhor Presidente da República a necessidade imediata da desapropriação da área destinada ao futuro Distrito Federal.

Na mesma oportunidade, o Sr. Herbert Moses, presidente da Associação Brasileira de Imprensa, corroborando o pensamento do Sr. Leon Borba, sugere que todos os senhores jornalistas, de pé e por aclamação aprovem uma delegação ao Presidente da Mesa, a fim de que telegrafe em nome dos jornalistas brasileiros, reunidos no Congresso, — e como representantes que eram dos jornais de todo o País, — ao Sr. Presidente da República, pedindo a desapropriação imediata de tôdas as terras compreendidas na área do Novo Distrito Federal.

A proposta do Sr. Herbert Moses foi submetida a votos, sendo aprovada por aclamação.

Ao entusiasmo reinante, juntou-se como fecho de ouro, um aparte pelo Sr. Hélio Adami de Carvalho à já tão aplaudida sugestão do Sr. Herbert Moses; sua indicação seria transformada num telegrama não apenas assinado pelo Presidente do VI Congresso Nacional dos Jornalistas, — o que por si só representaria com muita propriedade o pensamento dos jornalistas de todo o Brasil — mas fôsse assinado por todos os senhores Congressistas.

TEXTO DO TELEGRAMA ENVIADO AO PRESIDENTE DA REPÚBLICA — Assinado por 385 jornalistas, reunidos no Congresso, foi o seguinte o têxto do telegrama expedido ao Exmo. Sr. Presidente da República, em aplauso à homologação da escôlha do Novo Distrito Federal e manifestando as esperanças de que o Senhor Presidente inicie e termine a etapa da desapropriação da área total do Novo Distrito Federal.

— «Sexto Congresso Nacional Jornalistas vg ora reunido Belo Horizonte por unânimidade seus trezentos oitenta e cinco integrantes vg representando Imprensa e Rádio todo País apresenta Vossência seus mais calorosos aplausos pela fixação definitiva área novo Distrito Federal após sessenta e quatro anos estudos vg jornalistas brasileiros expressam suas justas esperanças de que Presidente Republica vg como jornalista vg atenda agora apêlo classe nacional a fim de que não termine Vossência seu período governamental sem garantir posse e dominio para União vg área já declarada utilidade pública govêrno Goiás vg iniciando e terminando desapropriação total referida área novo Distrito Federal pt Profissionais Imprensa e Rádio se permitem ressaltar essa atitude Vossencia completando etapas fundamentais problemas mundancistas deixará futuro govêrno liberdade ação para enfrentar fases seguintes relativas concretização grande empreendimento pt Com desapropriação área demarcada planalto central vg já aprovada Govêrno República data oito corrente mês Govêrno Vossência terá prestado serviço de relevância pátria brasileira inscrevendo nome Vossencia páginas história Nacional pt Seguem as assinaturas.

O Govêrno será o único proprietário dos terrenos do Novo Distrito Federal, com cuja valorização irá custear as obras de BRASILIA.

Parques como êste embelezarão a futura Capital da República

Cabelo branco?

Orf-Léne

TINGE MELHOR

TINTURA FLEURY OLEOSA MARAVILHOSA

Esteja ou não pintando os seus cabelos, consulte-nos sôbre a pintura que deverá usar.

Responda ao questionário abaixo, JUNTE UMA MADEIXA DE SEU CABELO — cortada desde a raiz e na parte dos mais compridos — e remeta-os à PERFUMARIA FLEURY LTDA., à Rua Sete de Setembro, 40 - Sob. — Rio de Janeiro. Juntamente com a nossa resposta V. receberá, inteiramente GRÁTIS, um vidro da TINTURA FLEURY OLEOSA-MARAVILHOSA.

* * *

1. Possui cabelos brancos?
2. Muitos ou poucos?
3. Já os pintou alguma vez?
4. Quando foi a última vez?
5. De que côr deseja pintá-los?

* * *

Nome . . .
Rua . . .
Cidade . . .
Estado . . .

* * *

ENVIAMOS AMOSTRAS AOS PROFISSIONAIS E REVENDEDORES DE TODO O BRASIL.

Lápis Capilar FLEURY O BATOM PARA O CABELO

OPORTUNIDADES ! ! !
PREÇOS INCRIVEIS ! ! !

Os clientes do interior podem fazer seus pedidos por carta, que lhes enviaremos pelo correio, a pagar, mais as despezas de selos.

—o—

1 caixa com 6 gravatas tropical e 6 de sêda de diferentes côres e padrões, artigos modernissimos e de grande luxo, por Cr$ 240,00.

—o—

1 carteira para notas, com diversas divisões e 1 cinto, ambos de crocodilo, artigo fino e moderno, por Cr$ 98,00 os dois.

—o—

6 pastas Eucaiol gigante e 12 sabonetes Dorli tudo por Cr$ 105,00.

—o—

Oculos escuros, sem grau, para Sr. ou Sra. com proteção lateral contra claridade, duravel e moderno. Cr$ 98,00 cada.

—o—

1 Estôjo com 12 tesouras, de diversos tamanhos e para tôdas utilidades, de 1ª qualidade, magneticas e niqueladas por Cr$ 198,00.

—o—

Lindo e aparatoso revolver, imitação de um verdadeiro e uma locomotiva que anda sòzinha sôbre trilhos, novidade, por Cr$ 120,00 os dois.

—o—

Vendas. A. M. La Porta, Av. Pres. Antônio Carlos, 51 - 10º - sala 1006, esq. Pres. Wilson - Rio

FÓSFORO QUEIMADO... NÃO!

Como homem, V. ainda não é um fracassado! Reconquiste sua virilidade. Livrando-se dêsse terrível complexo de inferioridade que o deprime moral e fisicamente perante a sociedade.

CATUASE COMPOSTA é o remédio que V. tanto procurava. Preparado com um grande vegetal de nossa flora, suas propriedades estimulantes e vitalizadoras, em combinação com o alcaloide da "loimbehube" e fosfonucleo cerebral e testicular, agem rápidamente no combate à debilidade neuro-muscular e viril, astenia (fraqueza nervosa), desânimo. Use V. mesmo agora.

CATUASE COMPOSTA
PROCURE NAS FARMÁCIAS

AGENTES PRECISAMOS

Para vender Casimiras e Linhos p/ Reembolso Bélo mostruário grátis Excelente comissão!

TECIDOS LASCO
Caixa 8305 - S. Paulo

HEMORROIDES

INTERNAS ou EXTERNAS

Rápido alívio com Pomada **ManZan**

Em tôdas as cousas, a verdade é superior à imitação; mas, se a verdade fôsse suficiente, não teríamos necessidade do auxílio da arte — Cícero.

Acabe com os seus CABELOS BRANCOS sem usar tinturas!

Não aparente mais idade do que realmente tem, por causa de cabelos brancos.

Muitas vêzes, cabelos brancos prematuros são devidos ao acúmulo de caspa, que prejudica o crescimento e o desenvolvimento normal dos cabelos, enfraquecendo-os e causando a perda do brilho e da própria côr.

Restaure a côr natural dos seus cabelos, eliminando as causas com LOÇÃO JUVENIA. Com a LOÇÃO JUVENIA, Você acabará com os cabelos brancos, porque a sua nova fórmula científica age nas próprias raízes dos cabelos, restaurando a côr natural sem a necessidade de usar tinturas.

Tal é a confiança que os fabricantes de LOÇÃO JUVENIA têm na eficácia dêsse produto, que lhe oferecem a oportunidade de efetuar gratuitamente o primeiro período de tratamento contra cabelos brancos.

Escreva para: Bozzano S. A., Rua Joaquim Távora, 1010 - São Paulo, enviando, juntamente com um recorte dêste anúncio, seu nome e endereço e receberá grátis, uma amostra, tamanho natural, de LOÇÃO JUVENIA. Também à venda em tôdas as casas do ramo.

Susana descobre que Renato é um autor teatral e desde aí passa a persegui-lo. Isso acarreta novas complicações porque a noiva do ranaz é muito ciumenta

SINFONIA CARIOCA

Eis que Renato descobre que também ama sua estrêla Susana. E' o final feliz da história

SUSANA, aluna interna de tradicional educandário, é uma menina-moça que sonha com a vida artística, por julgar que sòmente o aplauso satisfaz o desejo de «ser alguém» e que só o sucesso poderá trazer a felicidade. É o argumento em tôrno do qual gira o filme «Sinfonia Carioca», dirigido e produzido por Watson Macedo e distribuído pela Unida Filmes. Nos principais papéis lemos Eliana (Susana), Anselmo Duarte (Renato), Afonso Stuart (André), Luiza Barreto Leite (Custódia), Luiz Elsio Ibanez (Panchito) e muitos outros. Eis algumas cenas com os principais protagonistas.

Afinal Susana obtém o êxito que desejava mas falta-lhe o que descobre ser mais importante: Renato

GEORGE BRYAN BRUMMELL, que viveu no século XVIII, era íntimo do rei Jorge IV da Inglaterra, além de ser gozado de grande popularidade entre princesas, princesas, rainhas e outros membros preeminentes da nobreza real. Brummell usava grande elegância no vestir e possuiu corpo cabelo — isto valeu-lhe a alcunha de «Beau», que quer dizer belo homem. Ainda hoje, «Beau Brummell» significa um jovem de bom gôsto no vestir e parte elegante. Materializando a idéia por êle inspirada, a Metro-Goldwyn-Mayer levou para a tela a história de «Beau Brummell», numa película que tem Stewart Granger no papel titular e Elizabeth Taylor como Lady Patrícia, a grande amiga e depois namorada do famoso «dandy».

HOROSCOPO — PARA A PROXIMA SEMANA OS NUMEROS A DIREITA DE SEU SIGNO SUGEREM SOBRE: «S» (Saúde), «A» (Amor), «N» (Negócios) e «So» (Sorte).

NASCIMENTO	SIGNOS	S	A	N	So
21 MARÇO A 19 ABRIL	CARNEIRO	38	47	5	39
20 ABRIL A 19 MAIO	TOURO	8	45	11	4
20 MAIO A 20 JUNHO	GÊMEOS	40	28	25	34
21 JUNHO A 21 JULHO	CARANGUEJO	35	42	32	29
22 JULHO A 22 AGOSTO	LEAO	3	18	24	46
23 AGOSTO A 22 SETEMBRO	VIRGEM	30	36	48	24
23 SETEMBRO A 22 OUTUBRO	BALANÇA	19	1	9	43
23 OUTUBRO A 21 NOVEMBRO	ESCORPIÃO	12	33	37	41
22 NOVEMBRO A 21 DEZEMBRO	SAGITARIO	44	3	17	7
22 DEZEMBRO A 19 DE JANEIRO	CAPRICÓRNIO	22	6	31	13
21 JANEIRO A 19 FEVEREIRO	AQUARIO	27	10	14	26
20 FEVEREIRO A 20 MARÇO	PEIXES	16	23	15	20

1 Oportuna ocasião para encetar compras domésticas, trajes etc.
2 Nas questões sentimentais não ouça opinião de terceiros. Poderá dar-se mal.
3 Prognósticos salutares.
4 Evite jogar. Negatividade.
5 Ideais financeiros com possibilidade de realização.
6 Elos sentimentais dispersivos.
7 Uma bonificação oportuna.
8 Domine seus nervos. Astralidade negativa - 42.
9 Amizades estarão a influenciar os negócios.
10 Eflúvios animadores, sucesso nos amores.
11 Pretensões irrealizáveis no comércio.
12 Sideração benéfica.
13 Sortilégios inesperados.
14 Indiferença astral. Elos comerciais nulos.
15 As transações comerciais encontrarão o clima ideal.
16 Positivas manifestações sôbre o físico.
17 Tema astral favorável às cobranças e transações comerciais.
18 Romances inexpressivos.
19 Organismo invejável.
20 Encontros inesperados que poderão mudar seus planos de vida atuais.
21 Ambiência para propor negócios, elaborar planos.
22 Período oportuno às práticas esportivas.
23 Tema dominante: amor.
24 Conflitos familiares. Poupe suas opiniões.
25 Os pensamentos comerciais deverão ser aproveitados.
26 Uma amizade de infância trará alegrias.
27 A sideração poderá sugerir pensamentos doentios. Procure distrair-se.
28 Indecisão. Ausências de fluidos sentimentais.
29 A iniciativa pessoal conduzirá a empreendimentos arriscados. Todavia não deverá exigir muito da sorte.
30 Prognósticos salutares.
31 Conjuntura agradável às finanças.
32 Obstáculos profissionais. Raciocine, não se deixe levar pelos impulsos.
33 Aproximações sentimentais. Animadoras.
34 Indiferença astral.
35 Disposição orgânica sem novidades.
36 Estabilidade. Amor singelo e duradouro.
37 As aptidões profissionais encontrarão melhor aproveitamento.
38 Disposição intelectual. Realize.
39 Nulidade total nas tentativas da loteria.
40 Problemas psicológicos. Poderão resolver-se.
41 Não propale seus projetos, terceiros poderão anuí-los.
42 Franco domínio dos elos românticos.
43 Pequenos prejuízos domésticos.
44 Tendência para as diversões. Aproveite.
45 As aspirações sentimentais encontrarão oportunidade para se realizarem.
46 Acenos animadores da boa estrêla.
47 Romances despretenciosos poderão florescer.
48 Favorabilidade no terreno das finanças.

Réplica brasileira ao apêlo de Koussevitzky

conclusão da pág. 7

MANTIDOS — Manterá ainda um curso permanente de música em tôdas as suas especialidades, que deverá ser ministrado a um grupo selecionado de 400 alunos: 250 internos e 150 semi-internos.

No internato serão garantidos 150 lugares a estudantes brasileiros e o restante a estudantes de outros países. Inicialmente a Universidade se comporá de 10 departamento: de Composição, de Regência de Orquestra e de Coro, de Músicos de Orquestra, de Ópera, de Bailado, de Matérias Teóricas, de Canto Coral, de Instrumentalistas, de Instrução Musical para amadores e de Música de Câmera.

Os cursos da Universidade serão altamente especializados para jovens de 18 a 25 anos e que tenham cursos completos das escolas superiores de Música e de Arte. Terão a duração de um ano.

OS MEIOS PARA A CONSTRUÇÃO DO TEATRO ESTADIO — Os meios para edificação de tão majestoso plano serão conseguidos com a exibição de filmes, cuja renda reverterá em seu benefício. Por outro lado, a Juventude Musical Brasileira conta no Brasil com cêrca de 100.000 membros, cada um dos quais deve conhecer pelo menos 10 pessoas. Esse milhão de pessoas, contribuindo com cem cruzeiros dará uma arrecadação de 100 milhões de cruzeiros, em forma de subscrição popular, que irá formar com a ajuda do govêrno e a dos homens de boa vontade o pecúlio que servirá para erguer no foot-hill do vale do Paraíba. A réplica ao apêlo de Koussevitzky, isto é, um majestoso Teatro Estádio nos moldes do Berkshire Music Center. O projeto já está pronto e constará um palco giratório no qual poderá ser representada qualquer ópera do repertório internacional. Constituirá um belo conjunto arquitetônico próprio para o fim a que se destina, com o conforto moderno.

ATAQUES!

(Nervosos ou Epilépticos)

Desassossêgo, nervosismo, aflição, palpitações, insônia e neurastenia: ótimos resultados com o uso constante do remédio opo-quimio-vegetal

MARAVAL
Calmante dos Nervos

MEIAS "NEUZA" DE LUXO PARA HOMENS E RAPAZES

Se quiser serão marcadas com suas iniciais, mesmo que seja um par. BRANCA - CANÁRIO - CINZA - AZUL MARINHO - MARRON e VERDE. Cr$ 40,00 o par. Diga o número do sapato e a côr da meia que quer.

REMETEMOS PELO REEMBOLSO POSTAL

AFONSO, ALMEIDA & Cia. Ltda. - Av. Presidente Vargas, 446 - 9º - G. 2204 — Rio de Janeiro

Já está à venda o livro

"RIO ANTIGO"

por C. J. DUNLOP

Cr$ 300,00

Pedidos e informações:

CIA. BRASILIS

Av. Rio Branco 137 — 4º andar

Fone 22-7241 Rio de Janeiro

[redacted] CASIMIRAS, LINHOS E TROPICAIS

PELO REEMBÓLSO POSTAL

PEÇAM AMOSTRAS GRÁTIS

CASIMIRAS, LINHOS, TROPICAIS E AVIAMENTOS PARA ALFAIATES

GRANDE SORTIMENTO - DIRETAMENTE DAS FÁBRICAS - MENORES PREÇOS ATACADO E VAREJO

A FONTE DAS ROUPAS

R. TUPINAMBÁS, 316 — Fone 40582

BELO HORIZONTE — MINAS

"Mais vale pouco com justiça do que muito com iniquidade — Salomão.

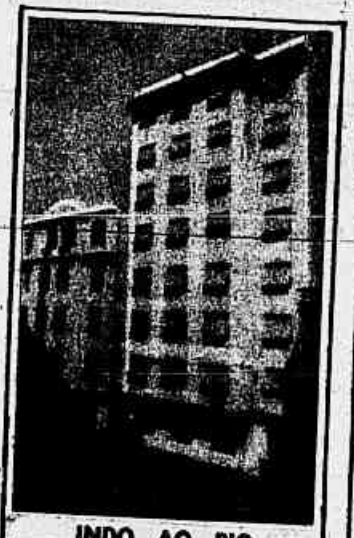

INDO AO RIO

Hospede-se no

FLÓRIDA HOTEL

e sinta-se em sua própria casa. Todo o confôrto moderno e radios individuais.

Diárias completas

FERREIRA VIANA 69 a 81

Fones: 25-7336 - 45-7960

FLAMENGO

Percorridas tôdas as suas dependências pelos jovens acadêmicos da Faculdade de Direito Cândido Mendes

AS segunda e terceira séries da Faculdade de Direito Cândido Mendes, sita à praça Quinze, orientadas pelo professor de Direito Penal, sr. Eurico Brasil, estiveram na Penitenciária Central do Distrito Federal, a fim de receberem in loco aula prática.

Foram recebidos pelo assistente jurídico Alfredo Neder, que de início se colocou à vontade para responder a quaisquer perguntas que lhe fôssem dirigidas pelos acadêmicos visitantes. Em seguida, os jovens universitários percorreram tôdas as dependências da Penitenciária Central.

OPORTUNIDADES

TRADUÇÕES — N. D. Vasconcelos e P. F. de Sousa abriram um escritório de traduções do idioma inglês (também aceitam-se versões), o qual é dirigido pelo Professor N. D. de Vasconcelos, recentemente diplomado nos Estados Unidos da América. Executam qualquer serviço: literatura, traduções técnicas, folhetos, cartas, artigos etc. — Av. Presidente Vargas, 529 - 12º andar, sala 1.206 — RIO.

ASSESSOR FORENSE

C.A. — Salvador — Bahia: Se V.S. abandonar o lar e levar os filhos, sua mulher poderá reclamá-los judicialmente e o Dr. Juiz decidirá com quem ficarão êles. Quanto à mesada à mulher V.S. deverá dá-la, se fôr reclamada perante a Justiça e o Juiz assim decidir, como decidirá, sem dúvida. Por sua morte teria ela direito à meação se não fôsse o casamento pelo regime de separação de bens.

Se com a morte do marido não houver descendentes nem ascendentes, a espôsa será a herdeira. Itabaiana de Oliveira, em Tratado das Sucessões, escreve: «Para que o cônjuge sobrevivente possa suceder ab-intestato, em falta de descendente, ao pré-morto, qualquer que tenha sido o regime dos bens entre êles, é necessário que, ao tempo da morte do outro, não estejam desquitados.

Só o desquite com a prova de prevaricação da espôsa, algumas das situações expostas por V.S. poderiam ser resolvidas a seu favor.

Maria Francisca Santos — Santos (São Paulo) — Não só a senhora como a sua filha solteira têm direito à pensão por morte de seu marido. De resto, êle deve ter feito a devida declaração no Instituto a que pertence, mas se não fêz, nem por isso deixarão a senhora e a filha do casal, ainda solteira, de receber a pensão.

NOTA — Tôda a correspondência para esta seção deve ser dirigida ao Dr. Eurico Brasil, redação do SINGRA, à rua Riachuelo, 191 - Rio.

Os crisântemos florescem durante todo o ano, com o emprêgo de iluminação artificial

INFLUENCIA DA LUZ ELETRICA NA CULTURA DOS CRISANTEMOS

UMA planta que tem rama de «cooperar» é o crisântemo. Floresce em qualquer época do ano, bastando, para isso, que se lance mão do uso adequado da luz elétrica.

O Sr. Robert Criswell, floricultor de Martinsburg, Estado da Virginia Ocidental, é um dos floricultores norte-americanos que está cultivando crisântemos com ajuda da eletricidade. Aquelas flôres — diz êle — crescem rápidamente no verão, quando as noites são curtas e os dias longos. Depois de 15 de agôsto, porém, e durante todos os meses de inverno, devem ser empregadas lâmpadas elétricas, para assegurar o crescimento das plantas.

As luzes são acesas de acôrdo com um horário regular, que varia de uma hora e meia a cinco horas. Em geral, são asseguradas três horas de iluminação artificial durante os meses de agôsto, setembro, outubro, março, abril e maio; quatro horas, durante os meses de novembro e cinco horas, durante os meses de dezembro e janeiro.

E' necessário uma projeção de luz de 10 velas. As lâmpadas incandescentes de 60 wat, com refletores dão os resultados desejados quando colocadas a um metro uma da outra, e a uma distância de 60 centímetros a um metro acima das plantas. Tomadas essas disposições e cumprindo fielmente o horário de iluminação, os resultados são garantidos.

Segundo declarou o Sr. J. P. Ditchman, engenheiro eletricista, os floricultores da Virginia Ocidental não teriam, provàvelmente, tanto êxito com seus crisântemos se não fôsse o sistema de iluminação artificial.

Em síntese, tudo se resume em prolongar o dia durante mais algumas horas.

Poucos homens são capazes de distinguir por suas próprias luzes o que pode honrá-los ou avilta-los; o que lhes é útil ou prejudicial. Por isso a maioria tem como escola o exemplo alheio — Juvenal.

PROBLEMA Nº 18

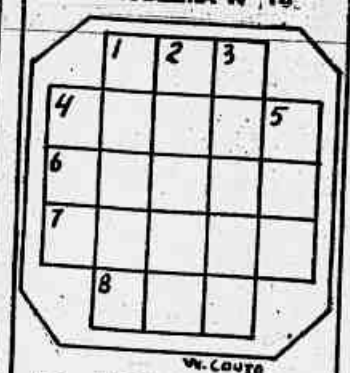

W. COUTO

Sol. nº 182

HORIZONTAIS: 1 - Partido. 4 - Mole. 6 - O escol. 7 - Limpas. 8 - Título abissínio.

VERTICAIS: 1 - Colarinho. 2 - Azeitona. 3 - Fiasco. 4 - Docura. 5 - Reate.

PODER JUDICIÁRIO

Há mister, para exaltação da justiça e confôrto moral da nacionalidade, distinguir-se o magistrado cuja vida se resume ao cumprimento dos deveres, na rigorosa aplicação da lei, para garantia da subsistência do direito.

O dr. Raimundo Eugênio de Lima, natural do Estado do Piauí, é um juiz, que honra a magistratura nacional. A sua vida pregressa e a atual constituem atestado eloqüente de seus méritos, do seu grande amor à justiça pela ordem e pelo bem comum.

Nascera o dr. Raimundo Eugênio de Lima a 24 de março de 1899, na cidade de União, Estado do Piauí.

Diplomara-se em ciências jurídicas e sociais pela Faculdade de Direito de São Luiz, capital do Estado do Maranhão, em abril de 1926, militando, nessa cidade, na imprensa e no fôro.

Em 1927, transferira-se êle para o Estado do Piauí, sua terra natal, ali ingressando no Ministério Público, como promotor da comarca de União de onde, meses depois, se deslocara para Terezina, capital do Piauí, onde até 1930, exercera o cargo de secretário do governador, militando, também, na imprensa, no magistério e no fôro.

Juiz de Direito Dr. Raimundo Eugenio de Lima

Em 1930 retornara ao Maranhão, em cuja capital exercera o cargo de delegado especial do govêrno revolucionário até junho de 1931, quando então ingressára na magistratura maranhense como Juiz de Direito da comarca de São Bento e atualmente exerce o cargo de Juiz de Direito da 6ª Vara da comarca da capital, de 4ª entrância e o de juiz substituto do Tribunal Regional Eleitoral.

ganhe 5.000 cruzeiros

mensais fàcilmente, quasi brincando, nas suas horas de folga.

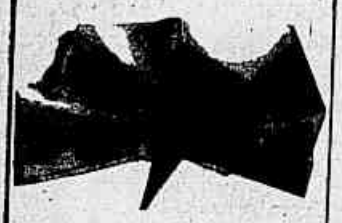

Lucro garantido

Torne-se um negociante de flâmulas e seja o primeiro na sua cidade a aproveitar este lucrativo negócio. 70% de lucro em cada unidade.

Envie $ 9,00 em selos e receba o catálogo ilustrado e o nosso livrinho sôbre o negócio de flâmulas.

FLÂMULA CARIOCA

Av. Pres. Vargas, 418, 9.º andar

Tel. 43-1818 — Rio de Janeiro

Os homens fazem as leis; as mulheres fazem os costumes, que têm fôrça bastante para modificar as leis já existentes impor a votação de novas leis — Guibert.

SOFRE DE ASMA?

Só a experiência de um acesso de asfixia asmática, com seu cortejo aterrador, abate o espírito mais resistente. Ser asmático é viver sempre debaixo dessa obcessão nervosa e dissolvente. O remédio do dr. Reynaldo, a salvação dos asmáticos, combate eficazmente não só a própria asma como qualquer bronquite crônica ou recente, sêca ou catarral, tosses com rigores sanguíneos provenientes da grime ou fraqueza pulmonar, chiados, dôres no peito, etc. Nas drogs. e farmas. locais. Reembôlso sêrvo. Cr$ 44,00. C. Postal 8, Meyer - Rio.

Ganhe Muito Dinheiro

A fábrica de confecções GAULLIER oferece aos Srs. oportunidade excepcional como revendedores enviando pelo Reembôlso Postal, pelo mesmo preço que vende por atacado no Rio de Janeiro, lembrando que sua mercadoria dará um lucro certo no mínimo de 40%.

	Cr$
Bluzões puro linho	295,00
Camisas italianas (2/ cores)	130,00
Camisas tricoline (branca)	110,00
Bluzões de Couro (Pelica)	750,00
Calça coringa legítima	95,00
Calça imitação coringa	75,00
Pijamas em cores sortidas	110,00
Meias c/embalag. de luxo (duzia)	120,00
Corte tropical t/inglês (corte)	450,00
Corte tropical popular	280,00
Meia espuma de nylon	80,00
Slaks de veludo	550,00
Calças de linho nacional	200,00
Calças de tropical misto	110,00
Calças de cambraia	220,00
Calças de linho irlandês	380,00
Calças cambraia «Santista»	400,00
Blusões de alpene	140,00
Blusões de xadrês	140,00
Blusão tipo nylon	95,00
Blusão de algodão	65,00

E mais um milhão de artigos por preços especiais. Vendas por atacado e varejo, tendo descontos especiais para pedidos de atacado. «Solicitem relação de preços»

"GAULLIER"

RUA DA ALFANDEGA, 333 - sobrado — Tel. 43-7241 — Rio de Janeiro

SINGRA

no Rio ou na sua cidade, pelo reembolso, o senhor economiza comprando nas lojas

Ducal

CALÇA "SUPER" SPORT DE GABARDINE, nas côres: petróleo, marinho, beije e marron. Peça pela referência 1810 e mande a medida de sua cintura e a que vai da cintura até o pé pelo lado de fora.

Cr$ **690,00**

PALETÓ SPORT de linho lonado, com bolsos de chapa, aberto atrás, nas côres: azul-marinho, beije, havana e cinza. Peça pela eferência 2420 e mande a medida de seu peito e o comprimento tirado do pé da gola até a barra, pela costura traseira.

Cr$ **1.100,00**

CALÇA AMERICANA em brim coringa, sanforizado, costuras duplas reforçadas, nas côres: azul-mescla e preto-mescla. Peço pela referência 1407 e mande a medida da sua cintura.

Cr$ **148,00**

CAMISA MARAJÓ TRUBENIZADA, colarinho eterno indeformável, em cambraia e popeline brancas, sanforizadas (não encolhe nunca). Peça pela referência A-2 e mande o tamanho de seu colarinho.

Cr$ **195,00** e Cr$ **250,00,** respectivamente.

CAMISA SPORT em finíssima cambraia de linho, modêlo clássico, mangas compridas, nas côres: branca, azul-claro e amarelo. Peça pela referência F-228 e mande a medida do seu colarinho.

Cr$ **490,00**

CARTEIRA "BLOIS" em kips de 1.a qualidade. Divisões internas. Côr marron. Peça pela referência M-2.

Cr$ **120,00**

SAPATO MOCCASIN SHOE, modêlo sport, em cromo estrangeiro, com salto "latex", exclusividade "DUCAL". Peça pela referência T-233 e mande o tamanho do seu pé.

Cr$ **600,00**

SHORT em gabardine de algodão, modêlo clássico, com sungas de malha, nas côres: beije, azul-claro, amarelo e havana. Peça pela referência H-100, e mande a medida de sua cintura.

Cr$ **150,00**

Atendemos ao seu pedido pelo Reembolso Postal e Aéreo, com o acréscimo das despesas de despacho; Pelo sistema de Vale Postal, remeteremos sem qualquer despesas; pela maior presteza e rapidez, nas localidades onde exista o REEMBOLSO AÉREO, preferimos atender o seu pedido por essa modalidade de serviço.

Atenção:

Envie o seu pedido com a máxima urgência evitando assim que a mercadoria desejada esteja esgotada ao recebermos sua carta.

Informe suas medidas com tôda exatidão.

Para cada mercadoria usamos uma referência. Indique essa referência no seu pedido.

Preencha com clareza todos os dados do cupon dêste anúncio, e envie o seu pedido.

CUPON

Envie êste cupon com seu pedido **S-4**
Caixa Postal 3498 - Rio

NOME .....
RUA.....
CIDADE.....
ESTADO.....